



9 de diciembre de 2009

El Organismo de Certificación Applus México certifica que la elaboración del Índice Nacional de Precios al Consumidor y del Índice Nacional de Precios Productor es conforme a la Norma ISO-9001: 2000.



## La Inflación en Noviembre de 2009

### Resumen

En noviembre de 2009 el Índice Nacional de Precios al Consumidor (INPC) registró una variación de 0.52 por ciento. De esta manera, la inflación general anual se ubicó en 3.86 por ciento, mientras que el mes anterior dicha cifra fue 4.50 por ciento. Esta baja se explica por menores tasas de crecimiento en los precios tanto del componente subyacente como del no subyacente.

El índice de precios subyacente tuvo una variación de 0.20 por ciento durante noviembre de 2009. Así, la tasa de inflación anual de este indicador se situó en 4.59 por ciento, cifra 0.31 puntos porcentuales menor a la obtenida el mes previo. Las tasas de variación anual de los subíndices subyacentes de las mercancías y de los servicios fueron 6.06 y 3.22 por ciento, respectivamente (en octubre de 2009, las cifras correspondientes resultaron de 6.50 y 3.42 por ciento). La baja en la inflación del primer subíndice referido fue consecuencia de menores tasas de crecimiento en los precios tanto del grupo de los alimentos como en el del resto de las mercancías. Asimismo, en el caso del subíndice subyacente de servicios se registró una menor inflación en los grupos de la vivienda y del resto de servicios.

Durante noviembre de 2009, el índice de precios no subyacente presentó un incremento de 1.41 por ciento, con lo que su tasa de crecimiento anual se ubicó en 1.90 (la tasa anual obtenida en octubre fue 3.38 por ciento). La baja en la inflación del índice referido se explica principalmente por el menor ritmo de crecimiento en las cotizaciones del subíndice de los productos agropecuarios. La tasa de inflación anual de dicho subíndice se ubicó en 4.41 por ciento durante noviembre (en el mes previo el dato correspondiente fue 8.76 por ciento). Este último resultado estuvo determinado por bajas en los precios de varios genéricos de este subíndice como jitomate, aguacate, pollo en piezas, naranja, papa y cebolla. Por su parte, el subíndice de los bienes y servicios administrados y concertados registró una variación anual de 0.64 por ciento (0.69 por ciento el mes anterior).



## Comunicado de Prensa

El nivel general del Índice Nacional de Precios Productor (INPP) de mercancías y servicios finales, excluyendo petróleo, registró una variación mensual de 0.39 por ciento en noviembre de 2009. Con ello, la tasa de crecimiento anual de este indicador se ubicó en 3.28 por ciento, resultado 0.30 puntos porcentuales menor respecto al dato de octubre (3.58 por ciento). Esta última diferencia se debió, en lo principal, a la baja en la tasa de crecimiento anual de los precios de la industria de la construcción y de los productos agrícolas.

## Precios al Consumidor

El INPC registró una variación de 0.52 por ciento en noviembre de 2009 (Gráfica 1), lo que situó la inflación general anual en 3.86 por ciento (Gráfica 2).

**Gráfica 1**  
**Índice Nacional de Precios al Consumidor**  
Variación porcentual mensual en noviembre de cada año

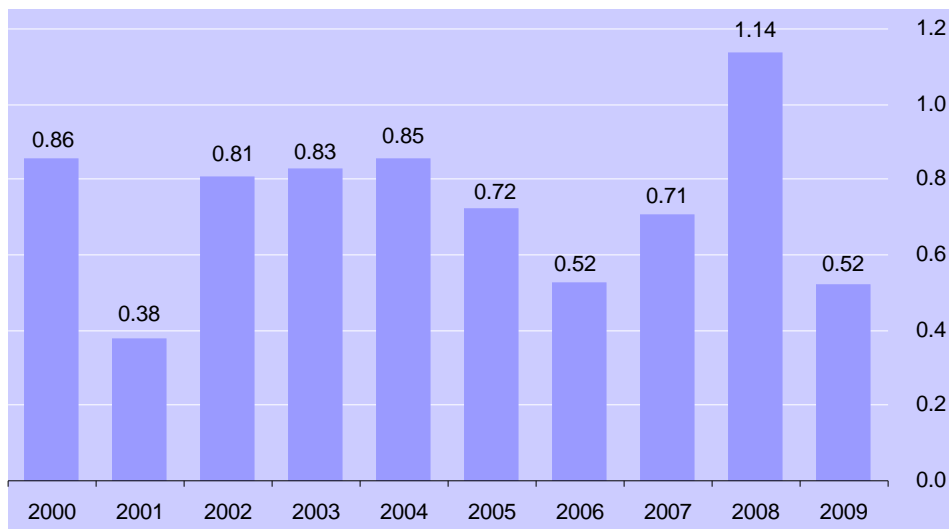



# BANCO DE MÉXICO

## Comunicado de Prensa

**Gráfica 2**  
**Índice Nacional de Precios al Consumidor**  
Variación porcentual anual

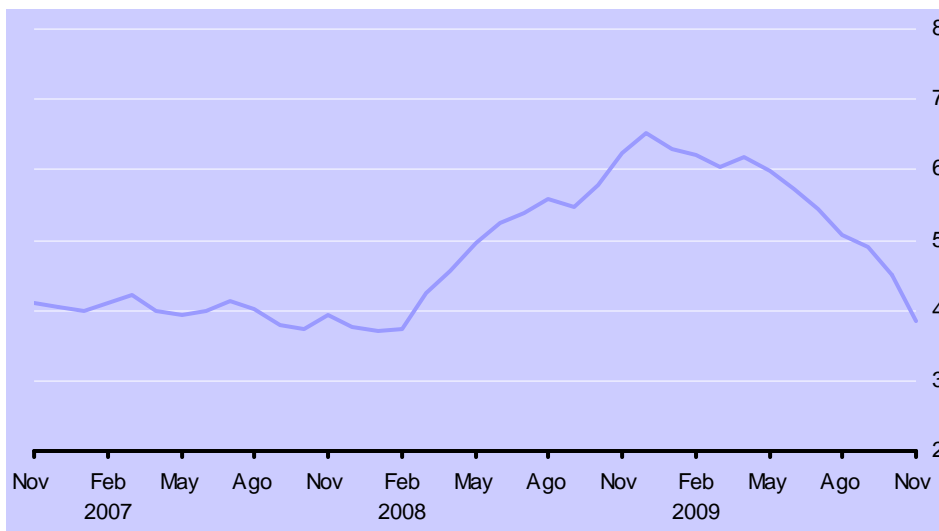

En el Cuadro 1 se presentan los genéricos con las mayores contribuciones, positivas y negativas, a la inflación general en el mes que se reporta.

**Cuadro 1**  
**Índice Nacional de Precios al Consumidor**  
Noviembre de 2009

Productos con precios al alza	Productos con precios a la baja
Electricidad	Jitomate
Automóviles	Servicio telefónico local
Transporte aéreo	Aguacate
Huevo	Pollo en piezas
Uva	Naranja
Calabacita	Papa
Tortilla de maíz	Cebolla
Vivienda propia	Chile serrano



# BANCO DE MEXICO

## Comunicado de Prensa

En el Cuadro 2 se muestran las variaciones de los componentes del INPC, clasificados por objeto del gasto, correspondientes a la segunda quincena de noviembre y para el mes en su conjunto.

**Cuadro 2**  
**Índice Nacional de Precios al Consumidor, Clasificado por Objeto del Gasto**  
Variaciones porcentuales

Concepto	Segunda quincena de noviembre de 2009 con relación a la quincena anterior	Noviembre de 2009 con relación a octubre de 2009
<b>INPC <sup>1/</sup></b>	<b>0.09</b>	<b>0.52</b>
Alimentos, bebidas y tabaco <sup>2/</sup>	0.21	-0.29
Ropa y calzado	0.19	0.30
Vivienda <sup>3/</sup>	-0.07	1.91
Muebles y enseres domésticos	-0.05	-0.08
Salud y cuidado personal	0.00	0.03
Transporte	0.23	0.56
Educación y esparcimiento	0.04	0.08
Otros servicios	0.23	0.28

1/ El nivel del Índice Nacional de Precios al Consumidor (base segunda quincena de junio de 2002=100) se ubicó en la segunda quincena de noviembre en 138.034 y en 137.970 en el mensual.

2/ Incluye productos agropecuarios, alimentos procesados, bebidas y tabaco.

3/ Incluye vivienda propia, renta de vivienda, materiales para mantenimiento de vivienda, servicios para mantenimiento de vivienda, derechos por el suministro de agua, impuesto predial, electricidad, gas doméstico, servicio telefónico, servicio doméstico, y otros servicios para el hogar. Este concepto difiere del que se presenta en el Cuadro 4 que incluye exclusivamente vivienda propia, renta de vivienda, mantenimiento de vivienda servicios, servicio doméstico y otros servicios para el hogar.



# BANCO DE MEXICO

## Comunicado de Prensa

En el Cuadro 3 se listan las localidades cuyos índices de precios presentaron variaciones extremas durante noviembre de 2009.

### Cuadro 3

#### Índice Nacional de Precios al Consumidor

Localidades con comportamientos extremos

Variaciones porcentuales mensuales en noviembre de 2009

Localidades con variación arriba del promedio <sup>1/</sup>	Variación %	Localidades con variación abajo del promedio	Variación %
Mexicali, B.C.	8.31	Cd. Acuña, Coah.	-0.38
Hermosillo, Son.	7.23	Morelia, Mich.	-0.38
Huatabampo, Son.	5.74	Monclova, Coah.	-0.32
Culiacán, Sin.	3.48	Oaxaca, Oax.	-0.24
La Paz, B.C.S.	1.86	Tulancingo, Hgo.	-0.21
Cd. Juárez, Chih.	1.80	Cuernavaca, Mor.	-0.13
Matamoros, Tamps.	1.50	Acapulco, Gro.	-0.11
Chihuahua, Chih.	0.59	Puebla, Pue.	-0.08

1/ El programa de tarifas eléctricas de temporada cálida terminó su periodo de vigencia durante noviembre en las siguientes ciudades: Mexicali, Cd. Juárez, Culiacán, Chihuahua, Hermosillo, Matamoros, Colima, La Paz, Huatabampo y Cd. Jiménez.

El índice de precios de la canasta básica de consumo registró una variación de 1.37 por ciento en noviembre de 2009, con lo que la tasa de crecimiento anual de este indicador se situó en 3.87 por ciento (en octubre la cifra comparable fue 4.39 por ciento).

## Inflación Subyacente y No Subyacente<sup>1</sup>

En noviembre de 2009 los índices de precios subyacente y no subyacente presentaron variaciones de 0.20 y 1.41 por ciento, respectivamente. Con este resultado las tasas de inflación anual de estos indicadores se situaron en 4.59 y 1.90 por ciento (el mes previo las cifras correspondientes fueron 4.90 y 3.38 por ciento, Gráfica 3).

<sup>1</sup> La inflación subyacente se obtiene eliminando del cálculo del INPC los bienes y servicios cuyos precios son más volátiles, o bien que su proceso de determinación no responde a condiciones de mercado. Así, en el indicador subyacente se excluyen los subíndices de precios de los productos agropecuarios y de los bienes y servicios administrados y concertados. Detalles sobre la definición del índice de precios subyacente se pueden consultar en el Informe sobre la inflación Julio – Septiembre de 2007 (Anexo1).



**Gráfica 3**  
**Inflación INPC, Subyacente y No Subyacente**  
Variación porcentual anual

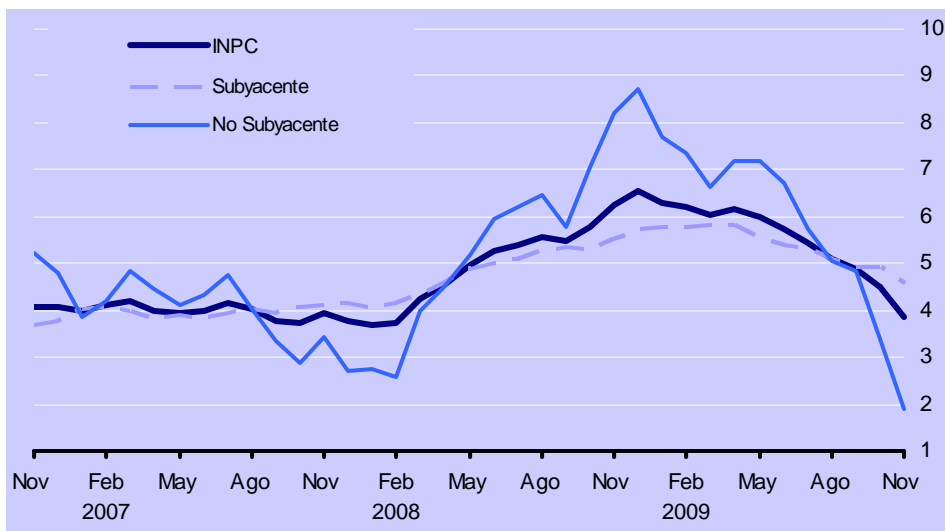

Por último, en el Cuadro 4 se muestran las variaciones e incidencias que tuvieron los principales subíndices del INPC durante noviembre de 2009. Las contribuciones de los índices de precios subyacente y no subyacente a la inflación general mensual fueron 0.15 y 0.37 puntos porcentuales, respectivamente (en el mismo mes de 2008 dichas contribuciones fueron 0.37 y 0.77 puntos porcentuales).



**Cuadro 4**  
**Inflación INPC, Subyacente y Subíndices Complementarios**  
Variaciones porcentuales en noviembre

Concepto	Variación mensual			Incidencia mensual <sup>1/</sup>		
	2007	2008	2009	2007	2008	2009
<b>Inflación INPC</b>	<b>0.71</b>	<b>1.14</b>	<b>0.52</b>	<b>0.71</b>	<b>1.14</b>	<b>0.52</b>
<b>Subyacente</b>	<b>0.32</b>	<b>0.50</b>	<b>0.20</b>	<b>0.23</b>	<b>0.37</b>	<b>0.15</b>
<b>Mercancías</b>	<b>0.39</b>	<b>0.60</b>	<b>0.19</b>	<b>0.14</b>	<b>0.21</b>	<b>0.07</b>
Alimentos	0.70	0.81	0.12	0.11	0.13	0.02
Resto	0.14	0.43	0.25	0.03	0.08	0.05
<b>Servicios</b>	<b>0.25</b>	<b>0.41</b>	<b>0.21</b>	<b>0.10</b>	<b>0.16</b>	<b>0.08</b>
Vivienda <sup>2/</sup>	0.19	0.35	0.14	0.03	0.06	0.02
Educación (colegiaturas)	0.00	0.00	0.00	0.00	0.00	0.00
Resto	0.43	0.65	0.39	0.06	0.10	0.06
<b>No Subyacente</b>	<b>1.79</b>	<b>2.88</b>	<b>1.41</b>	<b>0.47</b>	<b>0.77</b>	<b>0.37</b>
<b>Administrados y Concertados</b>	<b>2.17</b>	<b>2.78</b>	<b>2.72</b>	<b>0.38</b>	<b>0.49</b>	<b>0.47</b>
Administrados	4.91	5.32	5.80	0.44	0.48	0.50
Concertados	-0.62	0.12	-0.40	-0.05	0.01	-0.03
<b>Agropecuarios</b>	<b>1.04</b>	<b>3.10</b>	<b>-1.02</b>	<b>0.09</b>	<b>0.28</b>	<b>-0.09</b>
Frutas y Verduras	2.69	5.15	-2.55	0.09	0.18	-0.09
Pecuarios	-0.06	1.80	0.00	0.00	0.10	0.00

1/La incidencia se refiere a la contribución en puntos porcentuales de cada componente del INPC a la inflación general. Ésta se calcula utilizando los ponderadores de cada subíndice, así como los precios relativos y variaciones de éstos. En ciertos casos la suma de los componentes respectivos puede tener alguna discrepancia por efectos de redondeo.

2/ Este subíndice incluye vivienda propia, renta de vivienda, servicios para mantenimiento de vivienda, servicio doméstico y otros servicios para el hogar.

## Precios Productor

El nivel general del Índice Nacional de Precios Productor (INPP) de mercancías y servicios finales, excluyendo petróleo, registró una variación mensual de 0.39 por ciento en noviembre de 2009. Ello ubicó la tasa de crecimiento anual de este indicador en 3.28 por ciento (Gráfica 4).



# BANCO DE MÉXICO

## Comunicado de Prensa

**Gráfica 4**  
**Índice Nacional de Precios Productor (INPP), Excluyendo Petróleo**  
 Variación porcentual anual

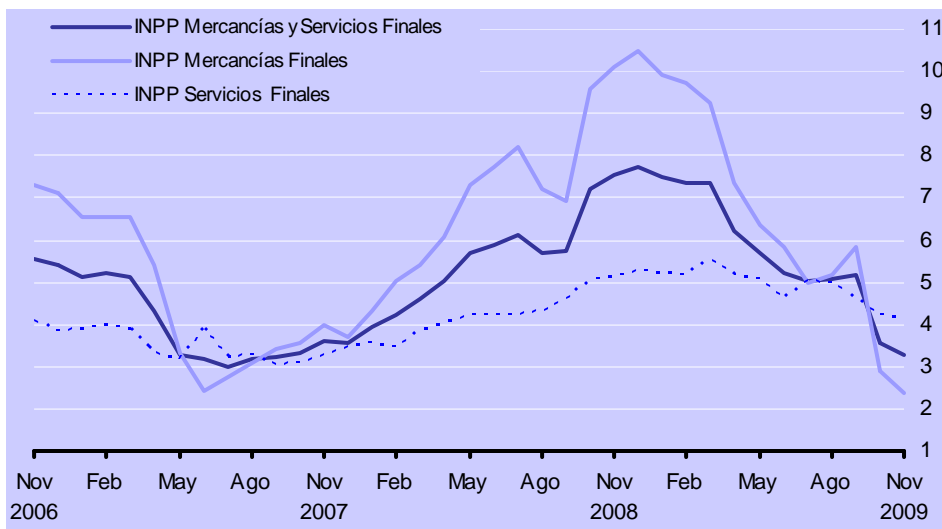

En el Cuadro 5 se listan las mercancías y servicios cuya variación de precios destacó por la magnitud de su contribución a la inflación del INPP, excluyendo petróleo, en noviembre de 2009.

**Cuadro 5**  
**Índice Nacional de Precios Productor, Excluyendo Petróleo**  
 Noviembre de 2009

Productos con precios al alza	Productos con precios a la baja
<b>Mercancías y servicios finales</b>	
Electricidad residencial	Construcción
Transporte aéreo de pasajeros	Jitomate
Turbosina	Aguacate
Chiles frescos	Papa
Huevo	Carne de ave
<b>Mercancías y servicios intermedios</b>	
Harina de maíz	Productos de acero
Electricidad industrial	Azúcar
Gas natural	Ganado bovino
Cobre	Ganado porcino
Combustóleo	Cemento



# BANCO DE MEXICO

## Comunicado de Prensa

Las variaciones mensuales del INPP de las mercancías y servicios finales clasificados por destino se presentan en el Cuadro 6.

**Cuadro 6**  
**Índice Nacional de Precios Productor, Excluyendo Petróleo**  
Mercancías y servicios finales  
Variaciones porcentuales en noviembre de 2009

Concepto	Variación mensual			Incidencia mensual <sup>1/</sup>
	Mercancías	Servicios	Total	
<b>INPP</b>	<b>0.34</b>	<b>0.44</b>	<b>0.39</b>	<b>0.39</b>
<b>Demanda Interna</b>	<b>0.33</b>	<b>0.45</b>	<b>0.40</b>	<b>0.35</b>
Consumo Privado	0.80	0.52	0.63	0.40
Consumo del Gobierno	0.99	0.09	0.15	0.01
Inversión	-0.47	0.09	-0.45	-0.07
<b>Exportaciones</b>	<b>0.41</b>	<b>0.24</b>	<b>0.37</b>	<b>0.05</b>

<sup>1/</sup> La incidencia se refiere a la contribución en puntos porcentuales de cada componente en la variación mensual del INPP, ésta se calcula utilizando los ponderadores de cada subíndice, así como los precios relativos y variaciones de éstos. En ciertos casos la suma de los componentes respectivos puede tener alguna discrepancia por efectos de redondeo.

Por su parte, el INPP de mercancías y servicios de uso intermedio, excluyendo petróleo, registró una variación mensual de 0.79 por ciento en noviembre de 2009. Así, la tasa anual de crecimiento de este indicador se ubicó en 1.40 por ciento (en octubre fue de 0.46 por ciento). Finalmente, en el Cuadro 7 se presentan las variaciones mensuales de los precios de las mercancías y servicios, clasificados según la actividad económica que los produce.



# BANCO DE MEXICO

## Comunicado de Prensa

**Cuadro 7**  
**Índice Nacional de Precios Productor, Excluyendo Petróleo**  
 Mercancías y servicios finales e intermedios  
 Variaciones porcentuales en noviembre de 2009

Concepto	Variación Mensual		Incidencia Mensual <sup>1/</sup>	
	Intermedios	Finales	Intermedios	Finales
<b>INPP</b>	<b>0.79</b>	<b>0.39</b>	<b>0.79</b>	<b>0.39</b>
<b>Sector Económico Primario</b>	<b>1.03</b>	<b>-0.42</b>	<b>0.11</b>	<b>-0.02</b>
Agropecuario, silvicultura y pesca	0.22	-0.86	0.02	-0.03
Minería	4.09	2.39	0.09	0.01
<b>Sector Económico Secundario</b>	<b>0.52</b>	<b>-0.01</b>	<b>0.28</b>	<b>0.00</b>
Industria manufacturera	0.52	0.22	0.28	0.07
Alimentos, bebidas y tabaco	1.34	-0.06	0.17	-0.01
Textiles, prendas de vestir e industria del cuero	-0.03	-0.02	0.00	0.00
Industria de la madera y sus productos	-0.14	0.01	0.00	0.00
Papel y sus productos, imprentas y editoriales	0.36	0.30	0.01	0.00
Industrias químicas, de petróleo, caucho y plástico	0.70	1.56	0.07	0.07
Productos de minerales no metálicos	-0.57	-0.42	-0.02	0.00
Industrias metálicas básicas	0.09	1.44	0.01	0.01
Productos metálicos, maquinaria y equipo	0.18	-0.09	0.03	-0.01
Otras industrias manufactureras	1.47	0.75	0.01	0.00
Construcción <sup>2/</sup>		-0.52		-0.07
<b>Sector Económico Terciario</b>	<b>1.10</b>	<b>0.78</b>	<b>0.40</b>	<b>0.42</b>
Electricidad y gas	6.06	12.05	0.31	0.19
Restaurantes y hoteles	0.62	0.39	0.01	0.02
Transporte y comunicaciones	0.58	1.14	0.04	0.17
Alquiler de inmuebles	-0.08	0.11	0.00	0.01
Servicios comunales, sociales y personales	0.20	0.13	0.04	0.03

1/ En ciertos casos la suma de los componentes respectivos puede tener alguna discrepancia por efectos de redondeo.

2/ Esta actividad no genera bienes de uso intermedio.