

Comunicado de prensa

El Organismo de Certificación Applus México certifica que la elaboración del Índice Nacional de Precios al Consumidor y del Índice Nacional de Precios Productor es conforme a la Norma ISO-9001: 2000



7 de enero de 2010

La Inflación en Diciembre de 2009

Resumen

En diciembre de 2009 el Índice Nacional de Precios al Consumidor (INPC) registró un incremento de 0.41 por ciento. De esta forma, la inflación general anual se situó en 3.57 por ciento, mientras que el mes anterior dicha cifra fue 3.86 por ciento. El dato para la inflación anual al cierre de 2009 es el más bajo para un fin de año desde diciembre de 2005, cuando se ubicó en 3.33 por ciento. Asimismo, el resultado para la inflación general anual que se presenta en este comunicado fue significativamente menor a las expectativas recabadas en las diferentes encuestas a lo largo del año. Por ejemplo, en la encuesta correspondiente al mes de diciembre que el Banco de México recaba entre especialistas en economía del sector privado, la inflación anual esperada para 2009 fue de 3.81 por ciento.

El índice de precios subyacente presentó un aumento de 0.50 por ciento durante diciembre de 2009. Así, la tasa de inflación anual de este indicador se ubicó en 4.46 por ciento. Dicha cifra resultó 0.13 puntos porcentuales menor a la obtenida el mes previo. Respecto del subíndice de mercancías, su tasa de variación anual en diciembre fue 5.57 por ciento, en tanto que en el caso de los servicios, dicha tasa registró 3.41 por ciento (en el mes previo, los valores correspondientes fueron 6.06 y 3.22 por ciento). La baja en la inflación del primer subíndice referido fue consecuencia de menores tasas de crecimiento en las cotizaciones de algunos genéricos del grupo de resto de las mercancías. En lo referente al segundo subíndice, aumentos de precios ocurrieron principalmente en el grupo de la vivienda y del resto de servicios, en particular, en los siguientes conceptos: servicios turísticos en paquete, transporte aéreo y vivienda propia. Debe mencionarse que estos genéricos muestran una marcada estacionalidad al alza en sus precios en el último mes del año.

Las menores tasas de variación en los precios de algunos genéricos del componente no subyacente contribuyeron al resultado obtenido para la inflación de cierre de 2009. En particular, durante diciembre de 2009, el índice de precios no subyacente presentó un incremento de 0.18 por ciento, con lo que su tasa de crecimiento anual se ubicó en 1.20 por

Comunicado de prensa

ciento (la tasa comparable obtenida para noviembre fue 1.90 por ciento). Las variaciones anuales de los subíndices que componen este indicador fueron las siguientes: productos agropecuarios 1.66 por ciento, y bienes y servicios administrados y concertados 0.97 por ciento (las cifras correspondientes en noviembre fueron 4.41 y 0.64 por ciento, respectivamente). Por lo que respecta a los productos agropecuarios, la menor tasa de inflación se explica por bajas en los precios de algunos genéricos de dicho subíndice como son: jitomate, calabacita, cebolla, naranja y aguacate. En el caso de los bienes y servicios administrados y concertados destacó el incremento en el precio de los genéricos electricidad y autobús foráneo.

El nivel general del Índice Nacional de Precios Productor (INPP) de mercancías y servicios finales, excluyendo petróleo, registró una variación mensual de 0.39 por ciento en diciembre de 2009. Con ello, la tasa de crecimiento anual de este indicador se ubicó en 3.29 por ciento, resultado 0.01 punto porcentual mayor respecto al dato de noviembre (3.28 por ciento). Esta última diferencia se debió, en lo principal, a una tasa de crecimiento anual más elevada en los precios del sector de la construcción y de los servicios de transporte de pasajeros.

Precios al Consumidor

El INPC registró una variación de 0.41 por ciento en diciembre de 2009 (Gráfica 1), lo que situó la inflación general anual en 3.57 por ciento (Gráfica 2).

Gráfica 1 Índice Nacional de Precios al Consumidor
Variación porcentual mensual en diciembre de cada año

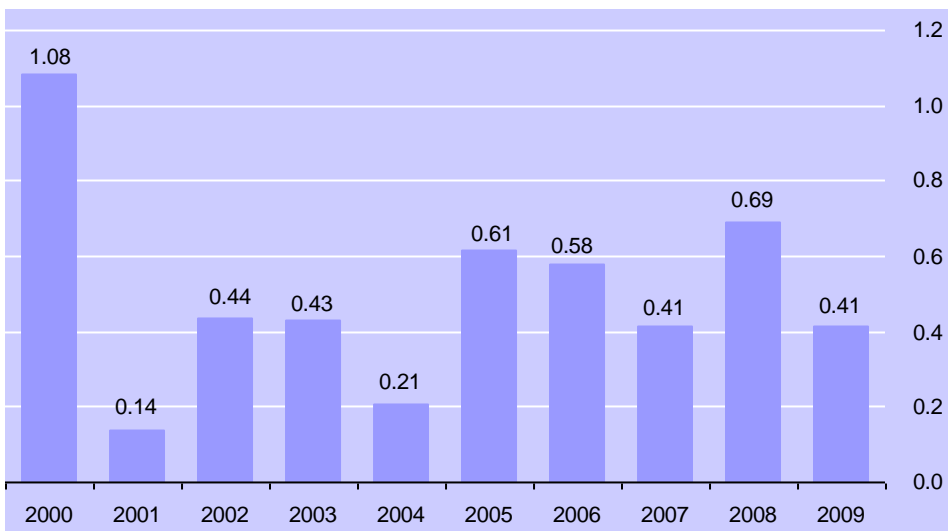

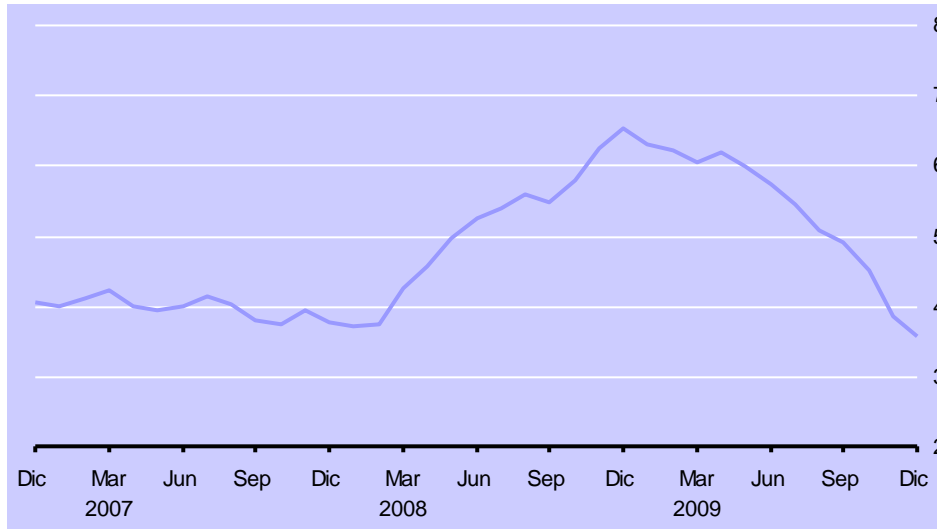
Comunicado de prensa
Gráfica 2 Índice Nacional de Precios al Consumidor
 Variación porcentual anual

En el Cuadro 1 se presentan los genéricos con las mayores contribuciones, positivas y negativas, a la inflación general en el mes que se reporta.

Cuadro 1 Índice Nacional de Precios al Consumidor: Genéricos con Incidencias Extremas
 Diciembre de 2009

Productos con precios al alza	Productos con precios a la baja
Servicios turísticos en paquete	Servicio telefónico local
Cigarrillos	Jitomate
Transporte aéreo	Calabacita
Electricidad	Cebolla
Vivienda propia	Naranja
Automóviles	Aguacate
Autobús foráneo	Frijol
Restaurantes	Azúcar

Comunicado de prensa

En el Cuadro 2 se muestran las variaciones de los componentes del INPC, clasificados por objeto del gasto, correspondientes a la segunda quincena de diciembre y para el mes en su conjunto.

Cuadro 2 Índice Nacional de Precios al Consumidor: Clasificado por Objeto del Gasto
Variaciones porcentuales

Concepto	Segunda quincena de diciembre de 2009 con relación a la quincena anterior	Diciembre de 2009 con relación a noviembre de 2009
INPC ^{1/}	0.22	0.41
Alimentos, bebidas y tabaco ^{2/}	0.52	0.39
Ropa y calzado	0.00	0.17
Vivienda ^{3/}	0.07	0.21
Muebles y enseres domésticos	0.16	0.25
Salud y cuidado personal	0.06	0.06
Transporte	0.33	0.71
Educación y esparcimiento	0.04	0.91
Otros servicios	0.23	0.53

1/ El nivel del Índice Nacional de Precios al Consumidor (base segunda quincena de junio de 2002=100) se ubicó en la segunda quincena de diciembre en 138.696 y en 138.541 en el mensual.

2/ Incluye productos agropecuarios, alimentos procesados, bebidas y tabaco.

3/ Incluye vivienda propia, renta de vivienda, materiales para mantenimiento de vivienda, servicios para mantenimiento de vivienda, derechos por el suministro de agua, impuesto predial, electricidad, gas doméstico, servicio telefónico, servicio doméstico, y otros servicios para el hogar. Este concepto difiere del que se presenta en el Cuadro 4 que incluye exclusivamente vivienda propia, renta de vivienda, mantenimiento de vivienda servicios, servicio doméstico y otros servicios para el hogar.

En el Cuadro 3 se listan las localidades cuyos índices de precios presentaron variaciones extremas durante diciembre de 2009.

Cuadro 3 Índice Nacional de Precios al Consumidor:
Localidades con comportamientos extremos
Variaciones porcentuales mensuales en diciembre de 2009

Localidades con variación arriba del promedio	Variación %	Localidades con variación abajo del promedio	Variación %
Colima, Col.	0.71	Chetumal, Q. R.	0.04
Querétaro, Qro.	0.71	Hermosillo, Son.	0.05
Tampico, Tamps.	0.66	La Paz, B. C. S.	0.06
San Andrés Tuxtla, Ver.	0.65	Campeche, Camp.	0.08
Puebla, Pue.	0.65	Tlaxcala, Tlax.	0.08
Torreón, Coah.	0.61	Durango, Dgo.	0.09
Tepic, Nay.	0.59	Tijuana, B. C.	0.10
Huatabampo, Son.	0.58	Cuernavaca, Mor.	0.11

Comunicado de prensa

El índice de precios de la canasta básica de consumo registró una variación de 0.23 por ciento en diciembre de 2009, con lo que la tasa de crecimiento anual de este indicador se situó en 3.55 por ciento (en noviembre la cifra comparable fue 3.87 por ciento).

Inflación Subyacente y No Subyacente¹

En diciembre de 2009 los índices de precios subyacente y no subyacente presentaron variaciones de 0.50 y 0.18 por ciento, respectivamente. Con este resultado las tasas de inflación anual de estos indicadores se situaron en 4.46 y 1.20 por ciento (el mes previo las cifras correspondientes fueron 4.59 y 1.90 por ciento, Gráfica 3).

Gráfica 3 Inflación INPC, Subyacente y No Subyacente
Variación porcentual anual

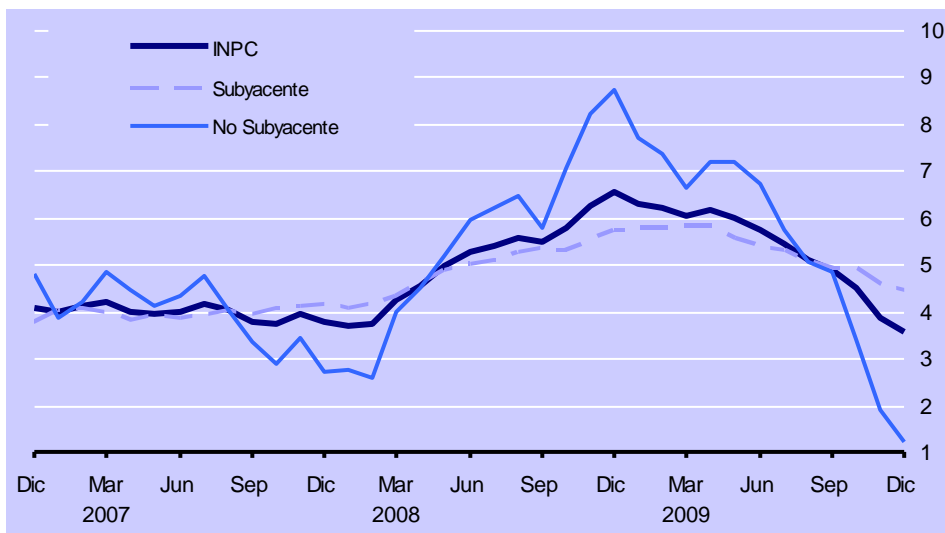

Por último, en el Cuadro 4 se muestran las variaciones e incidencias que tuvieron los principales subíndices del INPC durante diciembre de 2009. Las contribuciones de los índices de precios subyacente y no subyacente a la inflación general mensual fueron 0.36 y 0.05 puntos porcentuales, respectivamente (en el mismo mes de 2008 dichas contribuciones fueron 0.45 y 0.24 puntos porcentuales).

^{1/} La inflación subyacente se obtiene eliminando del cálculo del INPC los bienes y servicios cuyos precios son más volátiles, o bien que su proceso de determinación no responde a condiciones de mercado. Así, los grupos que se excluyen en el indicador subyacente son los siguientes: agropecuarios, y administrados y concertados. Detalles sobre la definición del índice de precios subyacente se pueden consultar en el Informe sobre la Inflación Julio – Septiembre de 2007 (Anexo 1).

Comunicado de prensa

Cuadro 4 Inflación INPC, Subyacente y Subíndices Complementarios
Variaciones porcentuales en diciembre de 2009

Concepto	Variación mensual			Incidencia mensual ^{1/}		
	2007	2008	2009	2007	2008	2009
Inflación INPC	0.41	0.69	0.41	0.41	0.69	0.41
Subyacente	0.42	0.62	0.50	0.31	0.45	0.36
Mercancías	0.46	0.82	0.35	0.16	0.29	0.13
Alimentos	0.68	1.37	0.54	0.11	0.22	0.09
Resto	0.29	0.36	0.20	0.06	0.07	0.04
Servicios	0.38	0.44	0.63	0.15	0.17	0.24
Vivienda ^{2/}	0.17	0.12	0.28	0.03	0.02	0.05
Educación (colegiaturas)	0.01	0.01	0.01	0.00	0.00	0.00
Resto	0.79	1.01	1.31	0.12	0.15	0.19
No Subyacente	0.39	0.88	0.18	0.10	0.24	0.05
Administrados y Concertados	0.13	-0.10	0.22	0.02	-0.02	0.04
Administrados	0.31	-0.13	0.46	0.03	-0.01	0.04
Concertados	-0.07	-0.07	-0.04	-0.01	-0.01	0.00
Agropecuarios	0.92	2.82	0.11	0.08	0.26	0.01
Frutas y Verduras	0.71	3.98	-0.83	0.03	0.14	-0.03
Pecuarios	1.07	2.06	0.72	0.06	0.11	0.04

1/ La incidencia se refiere a la contribución en puntos porcentuales de cada componente del INPC a la inflación general. Esta se calcula utilizando los ponderadores de cada subíndice, así como los precios relativos y sus respectivas variaciones. En ciertos casos, la suma de los componentes de algún grupo de subíndices puede tener alguna discrepancia por efectos de redondeo.

2/ Este subíndice incluye vivienda propia, renta de vivienda, mantenimiento de vivienda servicios, servicio doméstico y otros servicios para el hogar.

Precios Productor

El nivel general del Índice Nacional de Precios Productor (INPP) de mercancías y servicios finales, excluyendo petróleo, registró una variación mensual de 0.39 por ciento en diciembre de 2009. Ello ubicó la tasa de crecimiento anual de este indicador en 3.29 por ciento (Gráfica 4).

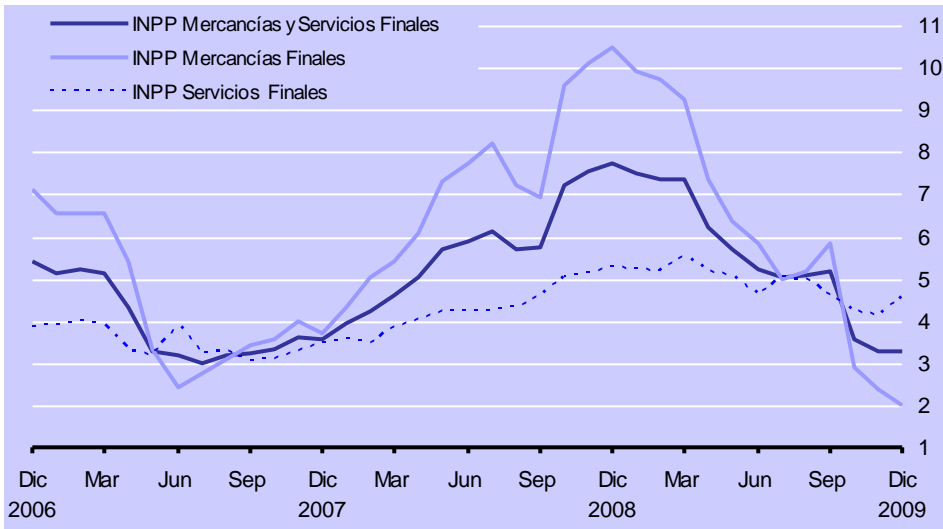
Comunicado de prensa
Gráfica 4 Índice Nacional de Precios Productor (INPP), Excluyendo Petróleo
 Variación porcentual anual

En el Cuadro 5 se listan las mercancías y servicios cuya variación de precios destacó por la magnitud de su contribución a la inflación del INPP, excluyendo petróleo, en diciembre de 2009.

Cuadro 5 Índice Nacional de Precios Productor, Excluyendo Petróleo
 Diciembre de 2009

Productos con precios al alza		Productos con precios a la baja	
Mercancías y servicios finales			
Transporte aéreo de pasajeros		Automóviles	
Autobús foráneo		Camiones	
Construcción		Chiles frescos	
Renta de vivienda pagada o imputada		Naranja	
Tarifa de uso de aeropuerto		Computadoras y accesorios	
Mercancías y servicios intermedios			
Aves		Gas natural	
Harina de maíz		Azúcar	
Electricidad industrial		Lámina de acero	
Cobre		Agencias de colocación	
Varilla corrugada		Bolsas y películas de polietileno	

Comunicado de prensa

Las variaciones mensuales del INPP de las mercancías y servicios finales clasificados por destino se presentan en el Cuadro 6.

Cuadro 6 Índice Nacional de Precios Productor, Excluyendo Petróleo
 Mercancías y servicios finales
 Variaciones porcentuales en diciembre de 2009

Concepto	Variación mensual			Incidencia mensual ^{1/}
	Mercancías	Servicios	Total	
INPP	-0.05	0.80	0.39	0.39
Demanda Interna	0.23	0.83	0.56	0.49
Consumo Privado	-0.08	0.97	0.58	0.38
Consumo del Gobierno	0.89	0.09	0.15	0.01
Inversión	0.72	0.09	0.70	0.11
Exportaciones	-1.19	0.32	-0.85	-0.10

^{1/} La incidencia se refiere a la contribución en puntos porcentuales de cada componente en la variación mensual del INPP, ésta se calcula utilizando los ponderadores de cada subíndice, así como los precios relativos y variaciones de éstos. En ciertos casos la suma de los componentes respectivos puede tener alguna discrepancia por efectos de redondeo.

Por su parte, el INPP de mercancías y servicios de uso intermedio, excluyendo petróleo, registró una variación mensual de 0.54 por ciento en diciembre de 2009. Así, la tasa de crecimiento anual de este indicador se ubicó en 2.25 por ciento (en noviembre fue de 1.40 por ciento). Finalmente, en el Cuadro 7 se presentan las variaciones mensuales de los precios de las mercancías y servicios, clasificados según la actividad económica que los produce.

Comunicado de prensa

Cuadro 7 Índice Nacional de Precios Productor, Excluyendo Petróleo
 Mercancías y servicios finales e intermedios
 Variaciones porcentuales en diciembre de 2009

Concepto	Variación Mensual		Incidencia Mensual ^{1/}	
	Intermedios	Finales	Intermedios	Finales
INPP	0.54	0.39	0.54	0.39
Sector Económico Primario	0.49	-1.83	0.05	-0.08
Agropecuaria, silvicultura y pesca	1.37	-1.95	0.11	-0.07
Minería	-2.73	-1.08	-0.06	-0.01
Sector Económico Secundario	0.56	0.12	0.30	0.05
Industria manufacturera	0.56	-0.22	0.30	-0.06
Alimentos, bebidas y tabaco	1.13	0.44	0.14	0.04
Textiles, prendas de vestir e industria del cuero	-0.14	-0.17	0.00	0.00
Industria de la madera y sus productos	0.29	0.00	0.00	0.00
Papel y sus productos, imprentas y editoriales	0.19	0.17	0.00	0.00
Industrias químicas, de petróleo, caucho y plástico	0.27	-0.28	0.03	-0.01
Productos de minerales no metálicos	0.16	0.02	0.00	0.00
Industrias metálicas básicas	1.88	-0.01	0.14	0.00
Productos metálicos, maquinaria y equipo	-0.14	-1.02	-0.02	-0.09
Otras industrias manufactureras	-0.53	-0.69	0.00	0.00
Construcción ^{2/}		0.87		0.11
Sector Económico Terciario	0.53	0.79	0.20	0.42
Electricidad y gas	1.59	0.41	0.09	0.01
Restaurantes y hoteles	0.89	0.61	0.02	0.04
Transporte y comunicaciones	1.04	2.15	0.07	0.32
Alquiler de inmuebles	-0.07	0.23	0.00	0.02
Servicios comunales, sociales y personales	0.13	0.16	0.03	0.03

1/ En ciertos casos la suma de los componentes respectivos puede tener alguna discrepancia por efectos de redondeo.

2/ Esta actividad no genera bienes de uso intermedio.