

## La Inflación en Febrero de 2010

---

### Resumen

---

En febrero de 2010 el Índice Nacional de Precios al Consumidor (INPC) registró un incremento de 0.58 por ciento. Con este resultado, la inflación general anual se ubicó en 4.83 por ciento, mientras que el mes anterior dicha cifra fue 4.46 por ciento. Este aumento en la variación anual del INPC de febrero con respecto a la de enero se explica fundamentalmente por un mayor ritmo de crecimiento mensual del componente no subyacente con relación al obtenido para el mismo mes del año anterior. Por una parte, se presentó un repunte en la tasa de variación anual del grupo de las frutas y verduras del subíndice de los productos agropecuarios. Por otra, se registraron cotizaciones más elevadas en los precios de algunos genéricos pertenecientes al subíndice de los bienes y servicios administrados y concertados.

El índice de precios subyacente<sup>1</sup> tuvo una variación de 0.40 por ciento durante febrero de 2010. Así, la tasa de inflación anual de este indicador se ubicó en 4.60 por ciento. Esta última cifra resultó 0.10 puntos porcentuales menor a la obtenida el mes previo. Las tasas de variación anual de los subíndices de las mercancías y de los servicios fueron 5.56 y 3.70 por ciento, respectivamente (en el mes previo, las cifras correspondientes resultaron 5.73 y 3.73 por ciento). La baja en la inflación del primer subíndice referido fue consecuencia de menores tasas de crecimiento en las cotizaciones de algunos genéricos pertenecientes al grupo de las mercancías no alimenticias. En lo referente al segundo subíndice, la disminución observada en su tasa de la inflación anual estuvo determinada por la trayectoria de los precios del grupo de la vivienda y de la educación.

Durante el mes que se reporta, el índice de precios no subyacente registró un incremento de 1.08 por ciento, con lo que su tasa de variación anual se ubicó en 5.46 por ciento (la tasa comparable obtenida en enero de 2010 fue 3.80 por ciento). Las variaciones anuales de los subíndices que componen este indicador fueron las siguientes: productos agropecuarios 7.37 por ciento, y bienes y servicios administrados y concertados 4.49 por ciento (las cifras correspondientes en enero de 2010 fueron 4.96 y 3.21 por ciento, respectivamente). Por lo que respecta a los productos agropecuarios, los principales aumentos de precios ocurrieron en las siguientes frutas y verduras: cebolla, tomate verde, melón y

---

<sup>1/</sup> La inflación subyacente se obtiene eliminando del cálculo del INPC los bienes y servicios cuyos precios son más volátiles, o bien que su proceso de determinación no responde a condiciones de mercado. Así, los grupos que se excluyen en el indicador subyacente son los siguientes: agropecuarios, y administrados y concertados. Detalles sobre la definición del índice de precios subyacente se pueden consultar en el Informe sobre la Inflación Julio – Septiembre de 2007 (Anexo 1).

## Comunicado de prensa

mango. En el caso de los bienes y servicios administrados y concertados, destacaron los incrementos en las tarifas de los siguientes conceptos: derechos por el suministro de agua, colectivo, servicio telefónico local, electricidad, gasolina de bajo octanaje y autobús urbano.

El nivel general del Índice Nacional de Precios Productor (INPP) de mercancías y servicios finales, excluyendo petróleo, registró una variación mensual de 0.50 por ciento en febrero de 2010. Así, la tasa de crecimiento anual de este indicador se ubicó en 3.28 por ciento, resultado 0.10 puntos porcentuales menor respecto al dato de enero (3.38 por ciento). Esta última diferencia se debió, en gran parte, a la disminución en la tasa de inflación anual de algunos genéricos del sector de la minería y del grupo de productos metálicos, maquinaria y equipo.

## Precios al Consumidor

El INPC registró una variación de 0.58 por ciento en febrero de 2010 (Gráfica 1), lo que situó la inflación general anual en 4.83 por ciento (Gráfica 2).

**Gráfica 1 Índice Nacional de Precios al Consumidor**  
Variaciones porcentuales mensuales en febrero de los años que se indica

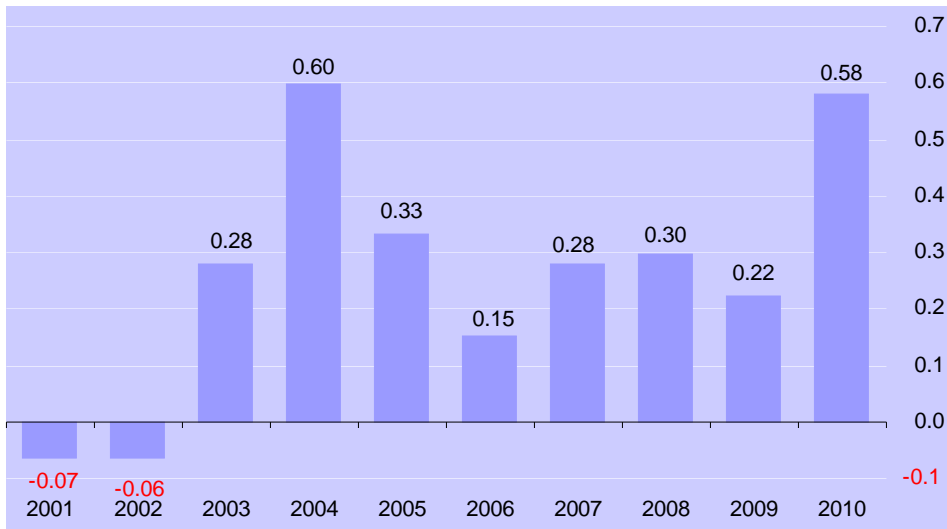

**Gráfica 2 Índice Nacional de Precios al Consumidor**  
Variaciones porcentuales anuales

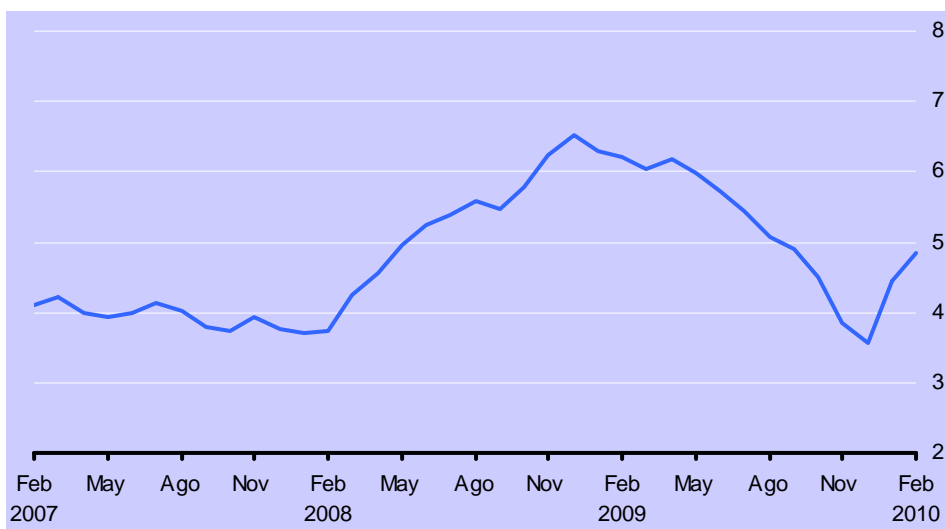

En el Cuadro 1 se presentan los genéricos con las mayores contribuciones, positivas y negativas, a la inflación general en el mes que se reporta.

**Cuadro 1 Índice Nacional de Precios al Consumidor: Genéricos con Mayores Incidencias**  
Febrero de 2010

Productos con precios al alza	Variación %	Incidencia <sup>1/</sup>	Productos con precios a la baja	Variación %	Incidencia <sup>1/</sup>
Cebolla	27.89	0.061	Jitomate	-15.52	-0.068
Derechos por el suministro de agua	5.03	0.045	Transporte aéreo	-5.57	-0.028
Vivienda propia	0.35	0.038	Chile poblano	-15.21	-0.011
Colectivo	1.70	0.032	Limón	-6.82	-0.008
Servicio telefónico local	2.52	0.031	Línea telefónica	-5.78	-0.007
Electricidad	1.01	0.031	Frijol	-1.75	-0.007
Gasolina de bajo octanaje	0.85	0.027	Calabacita	-4.63	-0.006
Autobús urbano	1.71	0.026	Productos para el cabello	-1.44	-0.006

1/ Contribución en puntos porcentuales a la inflación mensual.

En el Cuadro 2 se muestran las variaciones de los componentes del INPC, clasificados por objeto del gasto, correspondientes a la segunda quincena de febrero y para el mes en su conjunto.

**Comunicado de prensa**
**Cuadro 2 Índice Nacional de Precios al Consumidor: Clasificado por Objeto del Gasto**  
 Variaciones porcentuales

Concepto	Segunda quincena de febrero de 2010 con relación a la quincena anterior	Febrero de 2010 con relación a enero de 2010
<b>INPC <sup>1/</sup></b>	<b>0.34</b>	<b>0.58</b>
Alimentos, bebidas y tabaco <sup>2/</sup>	0.65	0.59
Ropa y calzado	0.18	0.57
Vivienda <sup>3/</sup>	0.25	0.73
Muebles y enseres domésticos	0.23	0.42
Salud y cuidado personal	0.11	0.54
Transporte	0.38	0.61
Educación y esparcimiento	0.23	0.26
Otros servicios	0.09	0.64

1/ El nivel del Índice Nacional de Precios al Consumidor (base segunda quincena de junio de 2002=100) se ubicó en la segunda quincena de febrero en 141.098 y en 140.857 en el mensual.

2/ Incluye productos agropecuarios, alimentos procesados, bebidas y tabaco.

3/ Incluye vivienda propia, renta de vivienda, materiales para mantenimiento de vivienda, servicios para mantenimiento de vivienda, derechos por el suministro de agua, impuesto predial, electricidad, gas doméstico, servicio telefónico, servicio doméstico, y otros servicios para el hogar. Este concepto difiere del que se presenta en el Cuadro 4 que incluye exclusivamente vivienda propia, renta de vivienda, mantenimiento de vivienda servicios, servicio doméstico y otros servicios para el hogar.

En el Cuadro 3 se listan las localidades cuyos índices de precios presentaron las mayores variaciones durante el segundo mes del año.

**Cuadro 3 Índice Nacional de Precios al Consumidor: Localidades con las Mayores Variaciones**  
 Variaciones porcentuales mensuales en febrero de 2010

Localidades con variación arriba de la nacional	Variación %	Localidades con variación abajo de la nacional	Variación %
Tampico, Tamps.	1.41	Tapachula, Chis. <sup>1/</sup>	-0.44
Aguascalientes, Ags.	0.97	Cd. Jiménez, Chih.	-0.22
Tepic, Nay.	0.91	Culiacán, Sin.	0.18
Toluca, Edo. de Méx.	0.90	Monclova, Coah.	0.20
Villahermosa, Tab.	0.82	Huatabampo, Son.	0.21
Tulancingo, Hgo.	0.80	Cuernavaca, Mor.	0.23
San Luis Potosí, S. L. P.	0.78	Puebla, Pue.	0.24
León, Gto.	0.74	Cd. Acuña, Coah.	0.27

1/ El programa de tarifas eléctricas de temporada cálida inició su periodo de vigencia durante febrero en Tapachula, Chis.

El índice de precios de la canasta básica de consumo registró una variación de 0.66 por ciento en febrero de 2010, con lo que la tasa de crecimiento anual de este indicador se situó en 4.91 por ciento (en el mes previo la cifra comparable fue 4.54 por ciento).

## Inflaciones Subyacente y No Subyacente

Durante el mes que se reporta, los índices de precios subyacente y no subyacente presentaron variaciones mensuales de 0.40 y 1.08 por ciento, respectivamente. Con este resultado las tasas de inflación anual de estos indicadores se situaron en 4.60 y 5.46 por ciento (el mes previo las cifras correspondientes fueron 4.70 y 3.80 por ciento, Gráfica 3).

**Gráfica 3 Inflaciones INPC, Subyacente y No Subyacente**  
Variaciones porcentuales anuales

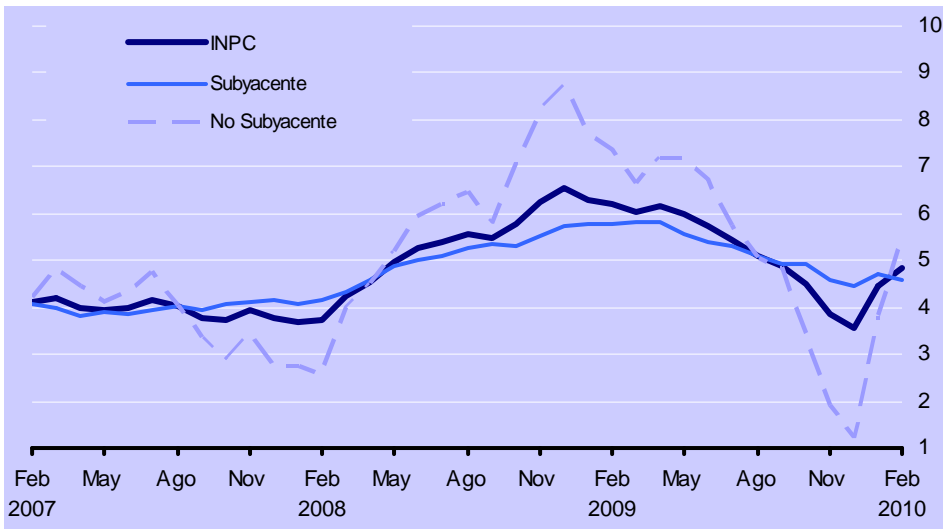

Por último, en el Cuadro 4 se muestran las variaciones e incidencias que tuvieron los principales subíndices del INPC durante el segundo mes de 2010. Las contribuciones de los índices de precios subyacente y no subyacente a la inflación general mensual fueron 0.29 en ambos casos, mientras que en el mismo mes de 2009 las referidas contribuciones fueron 0.36 en el primer caso y -0.14 puntos porcentuales en el segundo).

### Cuadro 4 Inflación INPC, Subyacente y Subíndices Complementarios

## Comunicado de prensa

Variaciones porcentuales en febrero de los años que se indica

Concepto	Variación mensual			Incidencia mensual <sup>1/</sup>		
	2008	2009	2010	2008	2009	2010
<b>Inflación INPC</b>	<b>0.30</b>	<b>0.22</b>	<b>0.58</b>	<b>0.30</b>	<b>0.22</b>	<b>0.58</b>
<b>Subyacente</b>	<b>0.47</b>	<b>0.49</b>	<b>0.40</b>	<b>0.35</b>	<b>0.36</b>	<b>0.29</b>
<b>Mercancías</b>	<b>0.43</b>	<b>0.60</b>	<b>0.43</b>	<b>0.15</b>	<b>0.21</b>	<b>0.16</b>
Alimentos	0.49	0.30	0.42	0.08	0.05	0.07
Resto	0.37	0.85	0.45	0.07	0.16	0.09
<b>Servicios</b>	<b>0.51</b>	<b>0.39</b>	<b>0.36</b>	<b>0.20</b>	<b>0.15</b>	<b>0.13</b>
Vivienda <sup>2/</sup>	0.58	0.52	0.42	0.10	0.09	0.07
Educación (colegiaturas)	0.19	0.40	0.26	0.01	0.02	0.02
Resto	0.58	0.25	0.33	0.09	0.04	0.05
<b>No Subyacente</b>	<b>-0.19</b>	<b>-0.51</b>	<b>1.08</b>	<b>-0.05</b>	<b>-0.14</b>	<b>0.29</b>
<b>Agropecuarios</b>	<b>-1.74</b>	<b>-1.37</b>	<b>0.90</b>	<b>-0.15</b>	<b>-0.13</b>	<b>0.08</b>
Frutas y Verduras	-4.67	-5.64	1.74	-0.17	-0.20	0.06
Pecuarios	0.23	1.33	0.33	0.01	0.07	0.02
<b>Administrados y Concertados</b>	<b>0.58</b>	<b>-0.07</b>	<b>1.17</b>	<b>0.10</b>	<b>-0.01</b>	<b>0.21</b>
Administrados	0.40	-0.39	0.79	0.04	-0.04	0.07
Concertados	0.77	0.26	1.57	0.07	0.02	0.13

1/ La incidencia se refiere a la contribución en puntos porcentuales de cada componente del INPC a la inflación general. Esta se calcula utilizando los ponderadores de cada subíndice, así como los precios relativos y sus respectivas variaciones. En ciertos casos, la suma de los componentes de algún grupo de subíndices puede tener alguna discrepancia por efectos de redondeo.

2/ Este subíndice incluye vivienda propia, renta de vivienda, mantenimiento de vivienda servicios, servicio doméstico y otros servicios para el hogar.

## Precios Productor

El nivel general del Índice Nacional de Precios Productor (INPP) de mercancías y servicios finales, excluyendo petróleo, registró una variación mensual de 0.50 por ciento en febrero de 2010. Ello ubicó la tasa de crecimiento anual de este indicador en 3.28 por ciento (Gráfica 4).

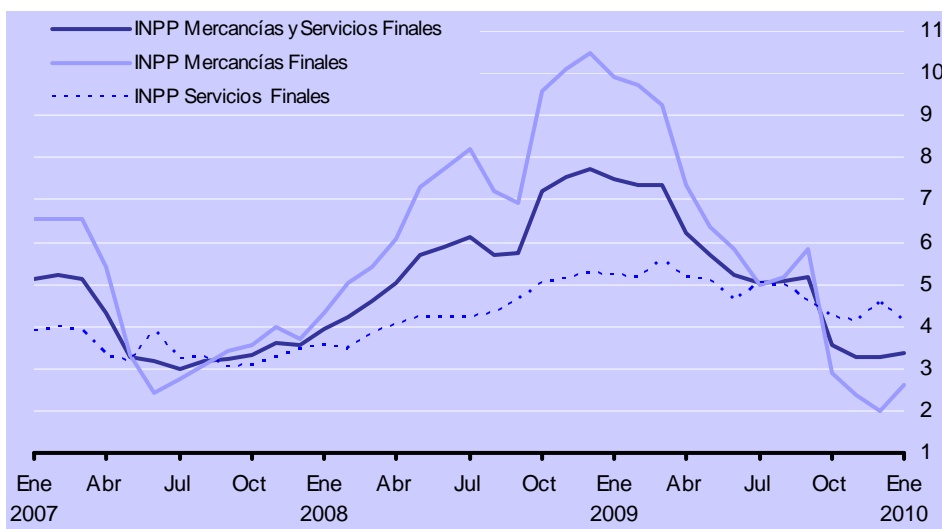
**Gráfica 4 Índice Nacional de Precios Productor (INPP), Excluyendo Petróleo**  
 Variaciones porcentuales anuales

En el Cuadro 5 se listan las mercancías y servicios cuya variación de precios destacó por la magnitud de su contribución a la inflación del INPP, excluyendo petróleo, en febrero de 2010.

**Cuadro 5 Índice Nacional de Precios Productor, Excluyendo Petróleo**  
 Febrero de 2010

Productos con precios al alza	Variación %	Incidencia <sup>1/</sup>	Productos con precios a la baja	Variación %	Incidencia <sup>1/</sup>
Electricidad ind. en media tensión	7.80	0.049	Transporte aéreo de pasajeros	-6.26	-0.129
Azúcar	8.36	0.036	Cobre sin afinar y afinado	-6.08	-0.030
Electricidad ind. en alta tensión	9.92	0.035	Ganado porcino	-8.50	-0.020
Construcción de plantas industriales	1.03	0.034	Plata afinada	-9.86	-0.014
Harina de maíz	2.00	0.034	Gas natural	-4.15	-0.012
Agua potable	5.03	0.030	Plomo	-10.91	-0.012
Automóviles	1.12	0.024	Frijol	-5.03	-0.009
Edificación no residencial	1.16	0.023	Alambres y cables con aislamiento	-4.81	-0.009
Edificación residencial	1.12	0.021	Calabacita	-18.86	-0.006
Autotransporte de carga general	0.95	0.020	Rep. y mant. de maq. y equipo	-0.92	-0.006

1/ Contribución en puntos porcentuales a la variación mensual del INPP de Producción Total.

Las variaciones mensuales del INPP de las mercancías y servicios finales clasificados por destino se presentan en el Cuadro 6.

**Comunicado de prensa**

**Cuadro 6 Índice Nacional de Precios Productor, Excluyendo Petróleo**  
 Mercancías y servicios finales  
 Variaciones porcentuales en febrero de 2010

Concepto	Variación mensual			Incidencia mensual <sup>1/</sup>
	Mercancías	Servicios	Total	
<b>INPP</b>	<b>0.93</b>	<b>0.10</b>	<b>0.50</b>	<b>0.50</b>
<b>Demanda Interna</b>	<b>1.04</b>	<b>0.08</b>	<b>0.51</b>	<b>0.45</b>
Consumo Privado	1.00	0.08	0.42	0.27
Consumo del Gobierno	1.91	0.03	0.16	0.01
Inversión	1.07	0.89	1.07	0.16
<b>Exportaciones</b>	<b>0.47</b>	<b>0.34</b>	<b>0.44</b>	<b>0.05</b>

<sup>1/</sup> La incidencia se refiere a la contribución en puntos porcentuales de cada componente en la variación mensual del INPP, ésta se calcula utilizando los ponderadores de cada subíndice, así como los precios relativos y variaciones de éstos. En ciertos casos la suma de los componentes respectivos puede tener alguna discrepancia por efectos de redondeo.

Por su parte, el INPP de mercancías y servicios de uso intermedio, excluyendo petróleo, registró una variación mensual de 0.61 por ciento en febrero de 2010. Así, la tasa anual de crecimiento de este indicador se ubicó en 4.33 por ciento (en enero fue de 4.14 por ciento). Finalmente, en el Cuadro 7 se presentan las variaciones mensuales de los precios de las mercancías y servicios, clasificados según la actividad económica que los produce.

**Comunicado de prensa**

**Cuadro 7 Índice Nacional de Precios Productor, Excluyendo Petróleo**  
 Mercancías y servicios finales e intermedios  
 Variaciones porcentuales en enero de 2010

Concepto	Variación Mensual		Incidencia Mensual <sup>1/</sup>	
	Intermedios	Finales	Intermedios	Finales
<b>INPP</b>	<b>0.61</b>	<b>0.50</b>	<b>0.61</b>	<b>0.50</b>
<b>Sector Económico Primario</b>	<b>-0.79</b>	<b>2.29</b>	<b>-0.08</b>	<b>0.10</b>
Agropecuario, silvicultura y pesca	-0.45	3.40	-0.04	0.13
Minería	-2.03	-4.74	-0.05	-0.03
<b>Sector Económico Secundario</b>	<b>0.64</b>	<b>0.75</b>	<b>0.34</b>	<b>0.32</b>
Industria manufacturera	0.64	0.58	0.34	0.17
Alimentos, bebidas y tabaco	1.34	0.62	0.17	0.06
Textiles, prendas de vestir e industria del cuero	0.31	0.54	0.01	0.01
Industria de la madera y sus productos	0.31	0.88	0.00	0.00
Papel y sus productos, imprentas y editoriales	0.31	0.28	0.01	0.00
Industrias químicas, de petróleo, caucho y plástico	0.74	0.70	0.08	0.03
Productos de minerales no metálicos	0.62	0.28	0.02	0.00
Industrias metálicas básicas	0.18	-2.82	0.01	-0.02
Productos metálicos, maquinaria y equipo	0.35	0.82	0.05	0.07
Otras industrias manufactureras	-0.83	-0.35	0.00	0.00
Construcción <sup>2/</sup>		1.12		0.15
<b>Sector Económico Terciario</b>	<b>0.97</b>	<b>0.16</b>	<b>0.35</b>	<b>0.08</b>
Electricidad y gas	4.70	1.87	0.26	0.03
Restaurantes y hoteles	0.23	0.49	0.01	0.03
Transporte y comunicaciones	0.24	-0.58	0.01	-0.09
Alquiler de inmuebles	0.32	0.32	0.01	0.03
Servicios comunales, sociales y personales	0.31	0.36	0.06	0.07

1/ En ciertos casos la suma de los componentes respectivos puede tener alguna discrepancia por efectos de redondeo.

2/ Esta actividad no genera bienes de uso intermedio.

El Organismo de Certificación Applus México certifica que la elaboración del Índice Nacional de Precios al Consumidor y del Índice Nacional de Precios Productor es conforme a la Norma ISO-9001: 2000

