

La Inflación en Mayo de 2010

Resumen

En mayo de 2010 el Índice Nacional de Precios al Consumidor (INPC) registró una baja de 0.63 por ciento. Este resultado fue consecuencia de una caída en el índice no subyacente del INPC, producto de reducciones en las cotizaciones de los siguientes bienes y servicios: tarifas eléctricas por el inicio del programa de verano cálido;¹ algunas hortalizas; y, gas doméstico (en su componente de gas natural).² Con este resultado, la inflación general anual se ubicó en 3.92 por ciento, lo que implicó una disminución de 0.35 puntos porcentuales respecto al dato reportado el mes previo.

El índice de precios subyacente aumentó 0.24 por ciento durante el mes que se reporta.³ Así, la tasa de inflación anual de este indicador alcanzó 4.10 por ciento. Esta cifra resultó prácticamente igual a la obtenida en abril de 2010 (4.11 por ciento). Las tasas de variación anual de los subíndices de las mercancías y de los servicios fueron 4.37 y 3.84 por ciento, respectivamente (en el mes previo, los valores correspondientes resultaron de 4.68 y 3.58 por ciento). La baja en la inflación del primer subíndice referido fue consecuencia del menor ritmo de crecimiento que han mostrado tanto los precios de los alimentos como los de las mercancías no alimenticias. El alza en la inflación anual del subíndice de los servicios resulta de una base de comparación baja para las cotizaciones de servicios relacionados con el turismo, ya que en mayo de 2010 no se repitieron las ofertas asociadas al brote de influenza A(H1N1) que ocurrieron en ese mismo mes de 2009.

Durante mayo de 2010, el índice de precios no subyacente presentó una baja de 3.00 por ciento, con lo que su tasa de inflación anual se ubicó en 3.41 por ciento (la tasa comparable obtenida el mes anterior fue 4.70 por ciento). Esta disminución fundamentalmente obedece a la caída en la tasa de variación anual de los precios de las frutas y verduras, que pasó de 10.40 a 1.32 por ciento de abril a mayo de 2010. Las hortalizas que presentaron el mayor descenso en su cotización fueron la cebolla, el jitomate y el tomate verde. Asimismo, se redujo la inflación anual de los bienes y servicios administrados de 5.08 por ciento en abril a 4.47 por ciento en mayo, ello debido a disminuciones de los precios del gas doméstico en lo que corresponde a su componente de gas natural.

^{1/} El programa anual de tarifas eléctricas de temporada cálida inició su periodo de vigencia durante mayo en las siguientes ciudades: Mexicali, Cd. Juárez, Culiacán, Chihuahua, Hermosillo, Matamoros, Colima, La Paz, Huatabampo y Cd. Jiménez.

^{2/} El genérico gas doméstico se integra con cotizaciones de gas licuado y gas natural.

^{3/} La inflación subyacente se obtiene eliminando del cálculo del INPC los bienes y servicios cuyos precios son más volátiles, o bien que su proceso de determinación no responde a condiciones de mercado. Así, los grupos que se excluyen en el indicador subyacente son los siguientes: agropecuarios, y administrados y concertados. Detalles sobre la definición del índice de precios subyacente se pueden consultar en el Informe sobre la Inflación Julio – Septiembre de 2007 (Anexo 1).

Comunicado de prensa

El nivel general del Índice Nacional de Precios Productor (INPP) de mercancías y servicios finales, excluyendo petróleo, registró una variación mensual de 0.39 por ciento en mayo de 2010. Con ello, la tasa de crecimiento anual de este indicador se ubicó en 4.07 por ciento, resultado 0.55 puntos porcentuales mayor respecto al dato de abril (3.52 por ciento). Esta última diferencia se debió, en gran parte, al aumento en la tasa de crecimiento anual de los precios del transporte aéreo de pasajeros y de los vehículos de transporte.

Precios al Consumidor

El INPC tuvo una reducción de 0.63 por ciento en mayo de 2010 (Gráfica 1), lo que situó la inflación general anual en 3.92 por ciento (Gráfica 2).

Gráfica 1 Índice Nacional de Precios al Consumidor
Variaciones porcentuales mensuales en mayo de los años que se indica



Gráfica 2 Índice Nacional de Precios al Consumidor
Variaciones porcentuales anuales

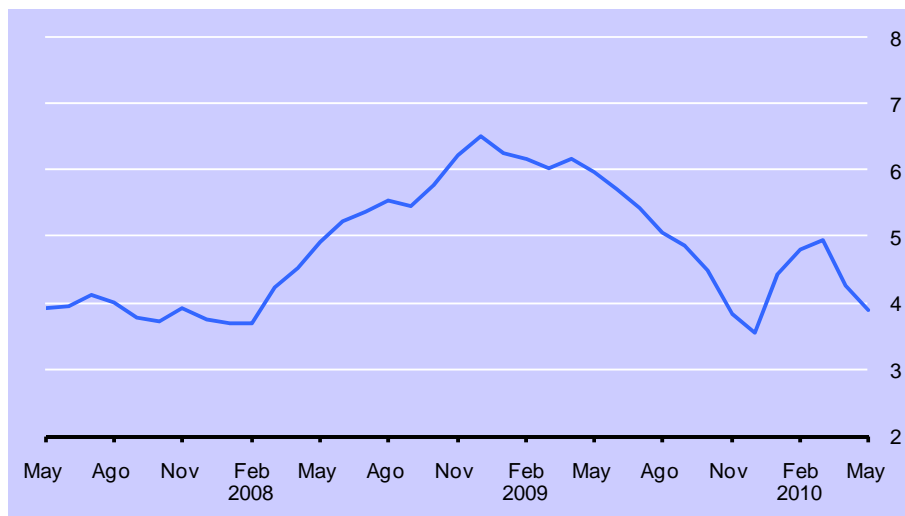

En el Cuadro 1 se presentan los genéricos con las mayores contribuciones, positivas y negativas, a la inflación general en el mes que se reporta.

Cuadro 1 Índice Nacional de Precios al Consumidor: Genéricos con Mayores Incidencias
Mayo de 2010

| Productos con precios al alza | Variación % | Incidencia ^{1/} | Productos con precios a la baja | Variación % | Incidencia ^{1/} |
|-------------------------------|-------------|--------------------------|---------------------------------|-------------|--------------------------|
| Gasolina de bajo octanaje | 0.82 | 0.027 | Electricidad | -16.07 | -0.448 |
| Pollo en piezas | 2.14 | 0.025 | Cebolla | -44.97 | -0.154 |
| Vivienda propia | 0.22 | 0.024 | Jitomate | -18.37 | -0.093 |
| Naranja | 16.18 | 0.020 | Gas doméstico ^{2/} | -3.11 | -0.074 |
| Transporte aéreo | 3.94 | 0.019 | Huevo | -4.75 | -0.040 |
| Loncherías | 0.36 | 0.013 | Tomate verde | -22.13 | -0.023 |
| Cuadernos y carpetas | 2.15 | 0.013 | Servicios turísticos en paquete | -2.73 | -0.021 |
| Refrescos envasados | 0.89 | 0.012 | Papa | -8.55 | -0.019 |

1/ Contribución en puntos porcentuales a la inflación mensual.

2/ El genérico gas doméstico se integra con cotizaciones de gas licuado y gas natural.

En el Cuadro 2 se muestran las variaciones de los componentes del INPC, clasificados por objeto del gasto, correspondientes a la segunda quincena de mayo y para el mes en su conjunto.

Comunicado de prensa
Cuadro 2 Índice Nacional de Precios al Consumidor: Clasificado por Objeto del Gasto
 Variaciones porcentuales

| Concepto | Segunda quincena de mayo de 2010 con relación a la quincena anterior | Mayo de 2010 con relación a abril de 2010 |
|-------------------------------------------|----------------------------------------------------------------------|-------------------------------------------|
| INPC ^{1/} | 0.00 | -0.63 |
| Alimentos, bebidas y tabaco ^{2/} | -0.32 | -1.09 |
| Ropa y calzado | 0.20 | 0.19 |
| Vivienda ^{3/} | 0.10 | -1.90 |
| Muebles y enseres domésticos | 0.05 | 0.01 |
| Salud y cuidado personal | -0.12 | 0.37 |
| Transporte | 0.20 | 0.44 |
| Educación y esparcimiento | 0.11 | 0.04 |
| Otros servicios | 0.16 | 0.40 |

1/ El nivel del Índice Nacional de Precios al Consumidor (base segunda quincena de junio de 2002=100) se ubicó en la segunda quincena de mayo en 140.511 y en 140.514 en el mensual.

2/ Incluye productos agropecuarios, alimentos procesados, bebidas y tabaco.

3/ Incluye vivienda propia, renta de vivienda, materiales para mantenimiento de vivienda, servicios para mantenimiento de vivienda, derechos por el suministro de agua, impuesto predial, electricidad, gas doméstico, servicio telefónico, servicio doméstico, y otros servicios para el hogar. Este concepto difiere del que se presenta en el Cuadro 4 que incluye exclusivamente vivienda propia, renta de vivienda, mantenimiento de vivienda servicios, servicio doméstico y otros servicios para el hogar.

En el Cuadro 3 se listan las localidades cuyos índices de precios presentaron las mayores variaciones durante el quinto mes del año.

Cuadro 3 Índice Nacional de Precios al Consumidor: Localidades con las Mayores Variaciones
 Variaciones porcentuales mensuales en mayo de 2010

| Localidades con variación arriba de la nacional | Variación % | Localidades con variación abajo de la nacional ^{1/} | Variación % |
|-------------------------------------------------|-------------|--------------------------------------------------------------|-------------|
| Fresnillo, Zac. | 0.18 | Hermosillo, Son. | -6.82 |
| Cuernavaca, Mor. | 0.07 | Mexicali, B.C. | -6.61 |
| Córdoba, Ver. | 0.05 | Huatabampo, Son. | -5.38 |
| Acapulco, Gro. | 0.02 | Culiacán, Sin. | -3.76 |
| Querétaro, Qro. | 0.01 | La Paz, B.C.S. | -2.29 |
| Campeche, Camp. | -0.01 | Cd. Juárez, Chih. | -2.10 |
| Área Met. de la Cd. de México | -0.02 | Matamoros, Tamps. | -1.64 |
| Chetumal, Q. Roo. | -0.03 | Tampico, Tamps. | -1.04 |

1/ El programa anual de tarifas eléctricas de temporada cálida inició su periodo de vigencia durante mayo en las siguientes ciudades: Mexicali, Cd. Juárez, Culiacán, Chihuahua, Hermosillo, Matamoros, Colima, La Paz, Huatabampo y Cd. Jiménez.

El índice de precios de la canasta básica de consumo registró una baja de 1.35 por ciento en mayo de 2010, con lo que la tasa de crecimiento anual de este indicador se situó en 3.94 por ciento (en el mes previo la cifra comparable fue 4.35 por ciento).

Inflaciones Subyacente y No Subyacente

Durante el mes que se reporta, los índices de precios subyacente y no subyacente presentaron variaciones mensuales de 0.24 y -3.00 por ciento, respectivamente. Con este resultado, las tasas de inflación anual de estos indicadores se situaron en 4.10 y 3.41 por ciento (el mes previo las cifras correspondientes fueron 4.11 y 4.70 por ciento, Gráfica 3).

Gráfica 3 Inflaciones INPC, Subyacente y No Subyacente
Variaciones porcentuales anuales

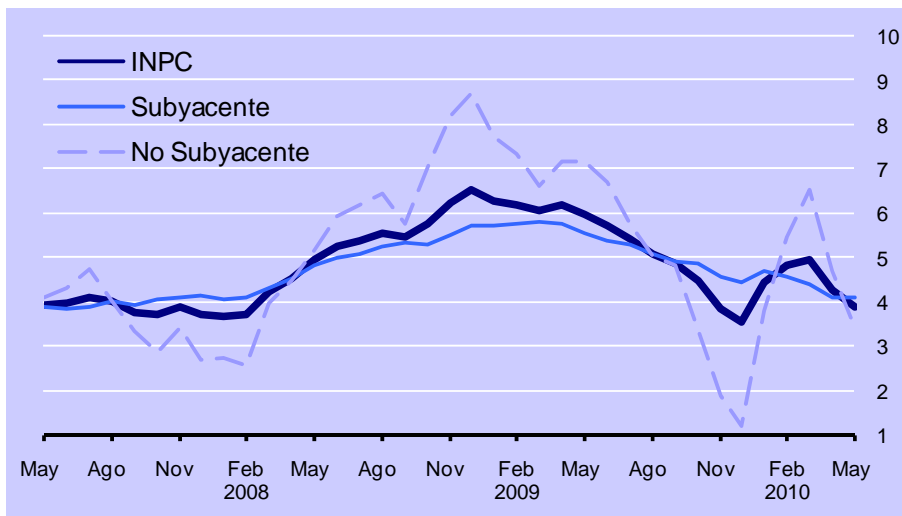

Por último, en el Cuadro 4 se muestran las variaciones e incidencias que tuvieron los principales subíndices del INPC durante el quinto mes de 2010. Las contribuciones de los índices de precios subyacente y no subyacente a la inflación general mensual fueron 0.18 y -0.81 puntos porcentuales, respectivamente (en el mismo mes de 2009 las referidas contribuciones fueron 0.19 y -0.48 puntos porcentuales).

Comunicado de prensa
Cuadro 4 Inflación INPC, Subyacente y Subíndices Complementarios

Variaciones porcentuales en mayo de los años que se indica

| Concepto | Variación mensual | | | Incidencia mensual ^{1/} | | |
|------------------------------------|-------------------|--------------|--------------|----------------------------------|--------------|--------------|
| | 2008 | 2009 | 2010 | 2008 | 2009 | 2010 |
| Inflación INPC | -0.11 | -0.29 | -0.63 | -0.11 | -0.29 | -0.63 |
| Subyacente | 0.50 | 0.26 | 0.24 | 0.36 | 0.19 | 0.18 |
| Mercancías | 0.68 | 0.54 | 0.24 | 0.24 | 0.19 | 0.09 |
| Alimentos | 1.17 | 0.57 | 0.26 | 0.18 | 0.09 | 0.04 |
| Resto | 0.28 | 0.52 | 0.23 | 0.05 | 0.10 | 0.04 |
| Servicios | 0.33 | -0.01 | 0.25 | 0.12 | 0.00 | 0.09 |
| Vivienda ^{2/} | 0.42 | 0.14 | 0.25 | 0.07 | 0.02 | 0.04 |
| Educación (colegiaturas) | 0.09 | 0.10 | 0.09 | 0.01 | 0.01 | 0.01 |
| Resto | 0.32 | -0.23 | 0.31 | 0.05 | -0.03 | 0.05 |
| No Subyacente | -1.78 | -1.79 | -3.00 | -0.47 | -0.48 | -0.81 |
| Agropecuarios | -1.28 | -0.03 | -3.45 | -0.11 | 0.00 | -0.32 |
| Frutas y verduras | -4.24 | -0.15 | -8.36 | -0.15 | -0.01 | -0.32 |
| Pecuarios | 0.68 | 0.04 | -0.03 | 0.04 | 0.00 | 0.00 |
| Administrados y Concertados | -2.02 | -2.74 | -2.77 | -0.36 | -0.48 | -0.49 |
| Administrados | -4.01 | -4.98 | -5.54 | -0.36 | -0.44 | -0.49 |
| Concertados | 0.05 | -0.43 | 0.08 | 0.00 | -0.04 | 0.01 |

1/ La incidencia se refiere a la contribución en puntos porcentuales de cada componente del INPC a la inflación general. Ésta se calcula utilizando los ponderadores de cada subíndice, así como los precios relativos y sus respectivas variaciones. En ciertos casos, la suma de los componentes de algún grupo de subíndices puede tener alguna discrepancia por efectos de redondeo.

2/ Este subíndice incluye vivienda propia, renta de vivienda, mantenimiento de vivienda servicios, servicio doméstico y otros servicios para el hogar.

Precios Productor

El nivel general del Índice Nacional de Precios Productor (INPP) de mercancías y servicios finales, excluyendo petróleo, registró una variación mensual de 0.39 por ciento en mayo de 2010. Ello ubicó la tasa de crecimiento anual de este indicador en 4.07 por ciento (Gráfica 4).

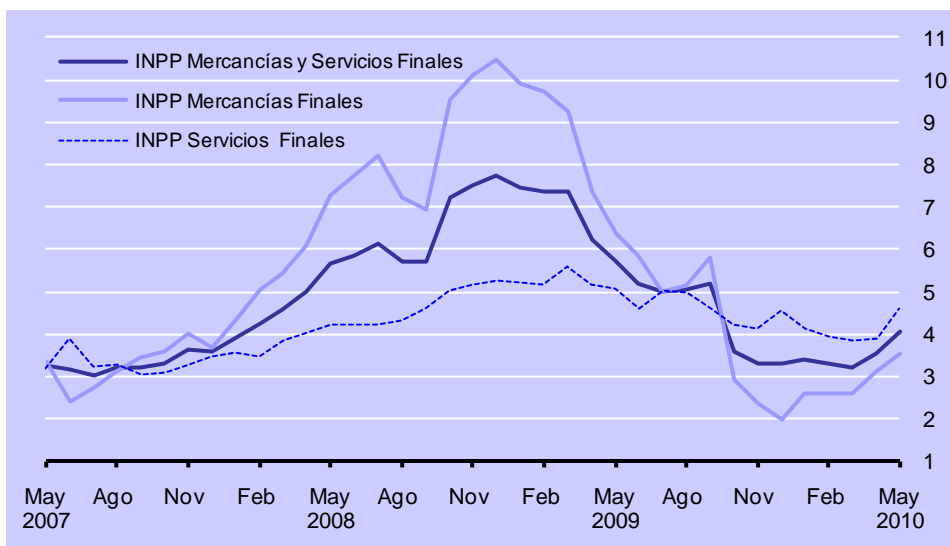
Gráfica 4 Índice Nacional de Precios Productor (INPP), Excluyendo Petróleo
 Variaciones porcentuales anuales

En el Cuadro 5 se listan las mercancías y servicios cuya variación de precios destacó por la magnitud de su contribución a la inflación del INPP, excluyendo petróleo, en mayo de 2010.

Cuadro 5 Índice Nacional de Precios Productor, Excluyendo Petróleo
 Mayo de 2010

| Productos con precios al alza | Variación % | Incidencia ^{1/} | Productos con precios a la baja | Variación % | Incidencia ^{1/} |
|-----------------------------------|-------------|--------------------------|-----------------------------------|-------------|--------------------------|
| Educación pública | 4.25 | 0.154 | Electricidad | -7.76 | -0.166 |
| Transporte aéreo de pasajeros | 4.52 | 0.088 | Cobre | -8.11 | -0.054 |
| Gas natural | 11.92 | 0.059 | Cebolla | -51.65 | -0.040 |
| Aves | 11.07 | 0.046 | Huevo | -18.70 | -0.038 |
| Automóviles | 1.44 | 0.031 | Jitomate | -24.37 | -0.031 |
| Naranja | 25.77 | 0.028 | Tomate verde | -43.95 | -0.027 |
| Mineral de hierro | 26.06 | 0.022 | Hoteles | -1.16 | -0.018 |
| Camiones | 2.85 | 0.021 | Autotransporte de carga general | -0.48 | -0.011 |
| Renta de oficinas y locales com. | 1.31 | 0.016 | Alambres y cables con aislamiento | -5.61 | -0.010 |
| Servicios de análisis de sistemas | 1.72 | 0.015 | Azúcar | -2.12 | -0.009 |

1/ Contribución en puntos porcentuales a la variación mensual del INPP de Producción Total.

Las variaciones mensuales del INPP de las mercancías y servicios finales clasificados por destino se presentan en el Cuadro 6.

Comunicado de prensa

Cuadro 6 Índice Nacional de Precios Productor, Excluyendo Petróleo
 Mercancías y servicios finales
 Variaciones porcentuales en mayo de 2010

| Concepto | Variación mensual | | | Incidencia mensual ^{1/} |
|------------------------|-------------------|-------------|-------------|----------------------------------|
| | Mercancías | Servicios | Total | |
| INPP | -0.10 | 0.85 | 0.39 | 0.39 |
| Demanda interna | -0.40 | 0.88 | 0.31 | 0.27 |
| Consumo privado | -0.87 | 0.45 | -0.04 | -0.02 |
| Consumo del gobierno | 0.16 | 3.43 | 3.19 | 0.25 |
| Inversión | 0.33 | -0.06 | 0.32 | 0.05 |
| Exportaciones | 1.20 | 0.27 | 0.98 | 0.12 |

^{1/} La incidencia se refiere a la contribución en puntos porcentuales de cada componente del INPP en la variación mensual del índice general. Ésta se calcula utilizando los ponderadores de cada subíndice, así como los precios relativos y sus respectivas variaciones. En ciertos casos, la suma de los componentes de algún grupo de subíndices puede tener alguna discrepancia por efectos de redondeo.

Por su parte, el INPP de mercancías y servicios de uso intermedio, excluyendo petróleo, registró una variación mensual de 0.40 por ciento en mayo de 2010. Así, la tasa anual de crecimiento de este indicador se ubicó en 6.31 por ciento (en abril fue de 4.78 por ciento). Finalmente, en el Cuadro 7 se presentan las variaciones mensuales de los precios de las mercancías y servicios, clasificados según la actividad económica que los produce.

Comunicado de prensa

Cuadro 7 Índice Nacional de Precios Productor, Excluyendo Petróleo
 Mercancías y servicios finales e intermedios
 Variaciones porcentuales en mayo de 2010

| Concepto | Variación mensual | | Incidencia mensual ^{1/} | |
|-----------------------------------------------------|-------------------|--------------|----------------------------------|--------------|
| | Intermedios | Finales | Intermedios | Finales |
| INPP | 0.40 | 0.39 | 0.40 | 0.39 |
| Sector económico primario | 2.42 | -3.85 | 0.25 | -0.17 |
| Agropecuario, silvicultura y pesca | 1.75 | -4.28 | 0.14 | -0.17 |
| Minería | 5.09 | -0.88 | 0.10 | -0.01 |
| Sector económico secundario | 0.32 | 0.65 | 0.17 | 0.28 |
| Industria manufacturera | 0.32 | 0.84 | 0.17 | 0.24 |
| Alimentos, bebidas y tabaco | 0.13 | 0.34 | 0.02 | 0.03 |
| Textiles, prendas de vestir e industria del cuero | 1.04 | 0.93 | 0.02 | 0.02 |
| Industria de la madera y sus productos | 0.08 | 0.58 | 0.00 | 0.00 |
| Papel y sus productos, imprentas y editoriales | 0.99 | 1.48 | 0.02 | 0.02 |
| Industrias químicas, de petróleo, caucho y plástico | 0.71 | 0.70 | 0.08 | 0.03 |
| Productos de minerales no metálicos | -0.28 | -0.12 | -0.01 | 0.00 |
| Industrias metálicas básicas | -0.45 | 1.67 | -0.04 | 0.01 |
| Productos metálicos, maquinaria y equipo | 0.48 | 1.38 | 0.07 | 0.12 |
| Otras industrias manufactureras | 2.06 | 2.11 | 0.01 | 0.01 |
| Construcción ^{2/} | | 0.24 | | 0.03 |
| Sector económico terciario | -0.05 | 0.54 | -0.02 | 0.28 |
| Electricidad y gas | -1.70 | -9.02 | -0.09 | -0.15 |
| Restaurantes y hoteles | -0.70 | 0.04 | -0.02 | 0.00 |
| Transporte y comunicaciones | 0.33 | 0.89 | 0.02 | 0.13 |
| Alquiler de inmuebles | 1.15 | 0.30 | 0.03 | 0.03 |
| Servicios comunales, sociales y personales | 0.21 | 1.34 | 0.04 | 0.27 |

1/ En ciertos casos la suma de los componentes respectivos puede tener alguna discrepancia por efectos de redondeo.

2/ Esta actividad no genera bienes de uso intermedio.

El Organismo de Certificación Applus México certifica que la elaboración del Índice Nacional de Precios al Consumidor y del Índice Nacional de Precios Productor es conforme a la Norma ISO-9001: 2000

