



9 de noviembre de 2009

El Organismo de Certificación Applus México certifica que la elaboración del Índice Nacional de Precios al Consumidor y del Índice Nacional de Precios Productor es conforme a la Norma ISO-9001: 2000.



## La Inflación en Octubre de 2009

### Resumen

En octubre de 2009 el Índice Nacional de Precios al Consumidor (INPC) registró una variación de 0.30 por ciento. Con este resultado la inflación general anual se ubicó en 4.50 por ciento, mientras que el mes anterior dicha cifra fue 4.89 por ciento. Esta baja se explica, principalmente, por las menores tasas de crecimiento en los precios de algunos genéricos del componente no subyacente.

El índice de precios subyacente tuvo una variación de 0.29 por ciento durante octubre de 2009. Así, la tasa de inflación anual de este indicador alcanzó 4.90 por ciento, cifra 0.02 puntos porcentuales menor a la obtenida en el mes previo. La variación anual del subíndice de las mercancías se ubicó en 6.50 por ciento (en septiembre dicha variación fue 6.38 por ciento), siendo los incrementos de precios en el grupo de los alimentos y, en especial, en los genéricos azúcar, tortilla de maíz y refrescos envasados, los que incidieron de manera más significativa en la inflación de dicho subíndice. En lo que corresponde a los servicios, este subíndice presentó una tasa de inflación anual de 3.42 por ciento (el mes anterior la cifra comparable fue 3.56 por ciento).

Durante octubre de 2009, el índice de precios no subyacente registró un incremento de 0.33 por ciento, con lo cual su tasa de crecimiento anual se ubicó en 3.38 por ciento. El resultado anterior representó una disminución de 1.44 puntos porcentuales respecto a la tasa anual obtenida en septiembre (4.82 por ciento). El subíndice de los bienes y servicios administrados y concertados registró una variación anual de 0.69 por ciento (0.80 por ciento el mes anterior). En lo referente al subíndice de los productos agropecuarios, éste tuvo una tasa de inflación anual de 8.76 por ciento (el mes previo el dato correspondiente fue 12.76 por ciento), resultado que estuvo determinado por los menores precios registrados en varios genéricos de este subíndice como jitomate, aguacate, naranja, huevo y chile serrano.



El nivel general del Índice Nacional de Precios Productor (INPP) de mercancías y servicios finales, excluyendo petróleo, registró una variación mensual de 0.00 por ciento en octubre de 2009. Con ello, la tasa de crecimiento anual de este indicador se ubicó en 3.58 por ciento, resultado 1.61 puntos porcentuales menor respecto al dato de septiembre. Esta última diferencia se debió, en lo principal, a la importante baja en la tasa de crecimiento anual de precios de la industria manufacturera (de 7.84 a 4.34 por ciento), en especial, en lo que corresponde a las cotizaciones de productos metálicos, maquinaria y equipo; y los derivados de petróleo.

## Precios al Consumidor

El INPC registró una variación de 0.30 por ciento en octubre de 2009 (Gráfica 1), lo que situó la inflación general anual en 4.50 por ciento (Gráfica 2).

**Gráfica 1**  
**Índice Nacional de Precios al Consumidor**  
Variación porcentual mensual en octubre de cada año

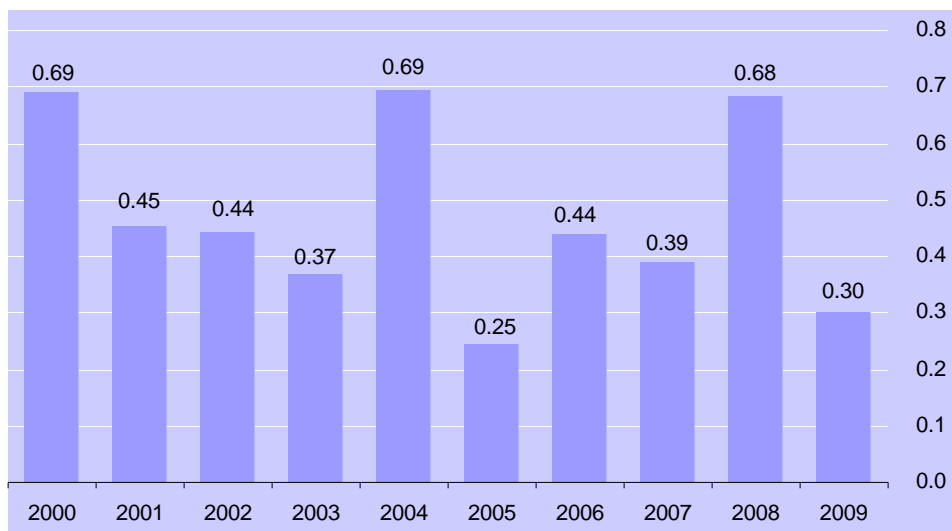



# BANCO DE MEXICO

## Comunicado de Prensa

**Gráfica 2**  
**Índice Nacional de Precios al Consumidor**  
Variación porcentual anual

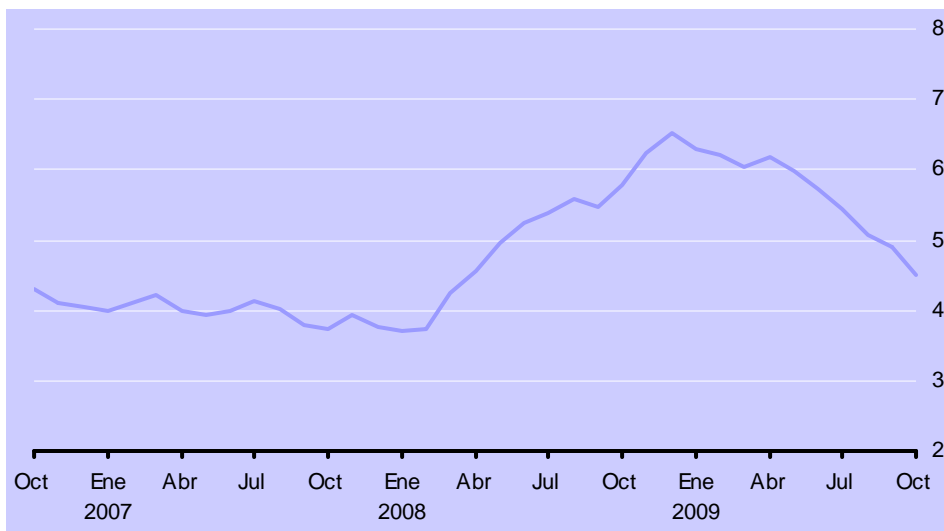

En el Cuadro 1 se presentan los genéricos con las mayores contribuciones, positivas y negativas, a la inflación general en el mes que se reporta.

**Cuadro 1**  
**Índice Nacional de Precios al Consumidor**  
Octubre de 2009

| Productos con precios al alza | Productos con precios a la baja |
|-------------------------------|---------------------------------|
| Electricidad                  | Jitomate                        |
| Azúcar                        | Aguacate                        |
| Servicio telefónico local     | Naranja                         |
| Automóviles                   | Huevo                           |
| Cebolla                       | Chile serrano                   |
| Servicios profesionales       | Plátanos                        |
| Uva                           | Papa                            |
| Tortilla de maíz              | Pollo en piezas                 |



# BANCO DE MEXICO

## Comunicado de Prensa

En el Cuadro 2 se muestran las variaciones de los componentes del INPC, clasificados por objeto del gasto, correspondientes a la segunda quincena de octubre y para el mes en su conjunto.

**Cuadro 2**  
**Índice Nacional de Precios al Consumidor, Clasificado por Objeto del Gasto**  
Variaciones porcentuales

| Concepto                                  | Segunda quincena de octubre de 2009 con relación a la quincena anterior | Octubre de 2009 con relación a septiembre de 2009 |
|---|---|---|
| <b>INPC <sup>1/</sup></b>                 | <b>-0.10</b>  | <b>0.30</b>                                       |
| Alimentos, bebidas y tabaco <sup>2/</sup> | -0.56   | -0.55   |
| Ropa y calzado                            | 0.09  | 0.23  |
| Vivienda <sup>3/</sup>                    | 0.01  | 1.38  |
| Muebles y enseres domésticos              | -0.16   | -0.14   |
| Salud y cuidado personal                  | 0.01  | 0.05  |
| Transporte                                | 0.22  | 0.35  |
| Educación y esparcimiento                 | 0.06  | 0.19  |
| Otros servicios                           | 0.02  | 0.33  |

1/ El nivel del Índice Nacional de Precios al Consumidor (base segunda quincena de junio de 2002=100) se ubicó en la segunda quincena de octubre en 137.186 y en 137.258 en el mensual.

2/ Incluye productos agropecuarios, alimentos procesados, bebidas y tabaco.

3/ Incluye vivienda propia, renta de vivienda, materiales para mantenimiento de vivienda, servicios para mantenimiento de vivienda, derechos por el suministro de agua, impuesto predial, electricidad, gas doméstico, servicio telefónico, servicio doméstico, y otros servicios para el hogar. Este concepto difiere del que se presenta en el Cuadro 4 que incluye exclusivamente vivienda propia, renta de vivienda, mantenimiento de vivienda servicios, servicio doméstico y otros servicios para el hogar.



# BANCO DE MEXICO

## Comunicado de Prensa

En el Cuadro 3 se listan las localidades cuyos índices de precios presentaron variaciones extremas durante octubre de 2009.

### Cuadro 3

#### Índice Nacional de Precios al Consumidor

Localidades con comportamientos extremos

Variaciones porcentuales mensuales en octubre de 2009

| Localidades con variación arriba del promedio | Variación % | Localidades con variación abajo del promedio | Variación % |
|---|-------------|--|-------------|
| Cd. Acuña, Coah.                              | 3.36        | Aguascalientes, Ags.                         | -0.59       |
| Chetumal, Q. Roo.                             | 2.43        | Tlaxcala, Tlax.                              | -0.59       |
| Monclova, Coah.                               | 2.24        | Jacona, Mich.                                | -0.38       |
| Tampico, Tamps.                               | 1.94        | Córdoba, Ver.                                | -0.20       |
| Veracruz, Ver.                                | 1.83        | Mexicali, B.C.                               | -0.18       |
| Mérida, Yuc.                                  | 1.74        | Cuernavaca, Mor.                             | -0.18       |
| Monterrey, N.L.                               | 1.66        | Fresnillo, Zac.                              | -0.15       |
| Campeche, Camp.                               | 1.29        | Puebla, Pue.                                 | -0.15       |

1/ El programa de tarifas eléctricas de temporada cálida terminó su periodo de vigencia durante octubre en las siguientes ciudades: Mérida, Monterrey, Acapulco, Torreón, Veracruz, Tampico, Monclova, Chetumal, Iguala, Tepic, San Andrés Tuxtla, Campeche, Tehuantepec y Cd. Acuña.

El índice de precios de la canasta básica de consumo registró una variación de 1.12 por ciento en octubre de 2009, con lo que la tasa de crecimiento anual de este indicador se situó en 4.39 por ciento (en septiembre la cifra comparable fue 4.43 por ciento).

## Inflación Subyacente y No Subyacente<sup>1</sup>

En octubre de 2009 los índices de precios subyacente y no subyacente presentaron variaciones de 0.29 y 0.33 por ciento, respectivamente. Con este resultado las tasas de inflación anual de estos indicadores se situaron en 4.90 y 3.38 por ciento (el mes previo las cifras correspondientes fueron 4.92 y 4.82 por ciento, Gráfica 3).

<sup>1</sup> La inflación subyacente se obtiene eliminando del cálculo del INPC los bienes y servicios cuyos precios son más volátiles, o bien que su proceso de determinación no responde a condiciones de mercado. Así, en el indicador subyacente se excluyen los subíndices de precios de los productos agropecuarios y de los bienes y servicios administrados y concertados. Detalles sobre la definición del índice de precios subyacente se pueden consultar en el Informe sobre la inflación Julio – Septiembre de 2007 (Anexo1).



**Gráfica 3**  
**Inflación INPC, Subyacente y No Subyacente**  
Variación porcentual anual

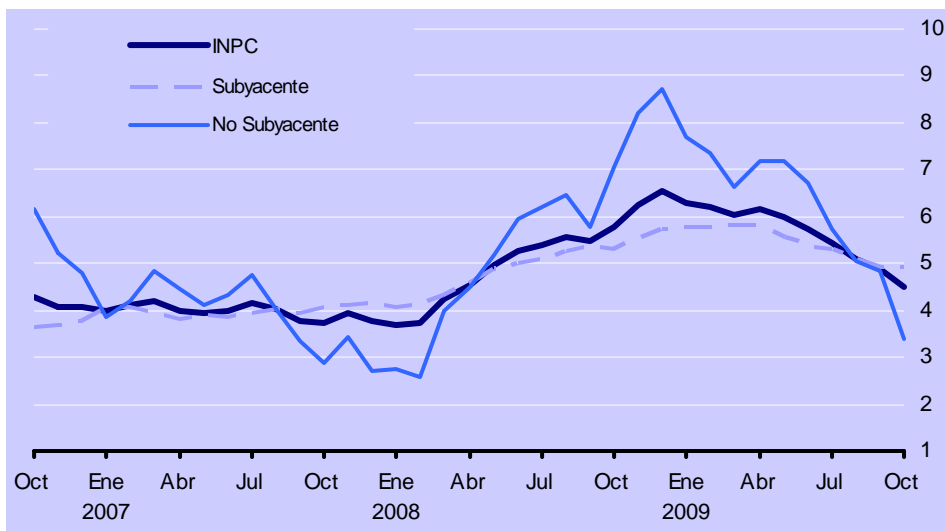

Por último, en el Cuadro 4 se muestran las variaciones e incidencias que tuvieron los principales subíndices del INPC durante octubre de 2009. Las contribuciones de los índices de precios subyacente y no subyacente a la inflación general mensual fueron 0.21 y 0.09 puntos porcentuales, respectivamente (en el mismo mes de 2008 dichas contribuciones fueron 0.23 y 0.46 puntos porcentuales).



# BANCO DE MEXICO

## Comunicado de Prensa

**Cuadro 4**  
**Inflación INPC, Subyacente y Subíndices Complementarios**  
Variaciones porcentuales en octubre

| Concepto                           | Variación mensual |             |              | Incidencia mensual <sup>1/</sup> |             |              |
|------------------------------------|-------------------|-------------|--------------|----------------------------------|-------------|--------------|
|                                    | 2007              | 2008        | 2009         | 2007                             | 2008        | 2009         |
| <b>Inflación INPC</b>              | <b>0.39</b>       | <b>0.68</b> | <b>0.30</b>  | <b>0.39</b>                      | <b>0.68</b> | <b>0.30</b>  |
| <b>Subyacente</b>                  | <b>0.34</b>       | <b>0.31</b> | <b>0.29</b>  | <b>0.25</b>                      | <b>0.23</b> | <b>0.21</b>  |
| <b>Mercancías</b>                  | <b>0.50</b>       | <b>0.26</b> | <b>0.37</b>  | <b>0.18</b>                      | <b>0.09</b> | <b>0.13</b>  |
| Alimentos                          | 1.01              | 0.25        | 0.58         | 0.16                             | 0.04        | 0.09         |
| Resto                              | 0.11              | 0.26        | 0.19         | 0.02                             | 0.05        | 0.04         |
| <b>Servicios</b>                   | <b>0.19</b>       | <b>0.35</b> | <b>0.22</b>  | <b>0.07</b>                      | <b>0.14</b> | <b>0.08</b>  |
| Vivienda <sup>2/</sup>             | 0.15              | 0.41        | 0.15         | 0.03                             | 0.07        | 0.03         |
| Educación (colegiaturas)           | 0.00              | 0.01        | 0.00         | 0.00                             | 0.00        | 0.00         |
| Resto                              | 0.32              | 0.44        | 0.39         | 0.05                             | 0.06        | 0.06         |
| <b>No Subyacente</b>               | <b>0.53</b>       | <b>1.73</b> | <b>0.33</b>  | <b>0.14</b>                      | <b>0.46</b> | <b>0.09</b>  |
| <b>Administrados y Concertados</b> | <b>1.56</b>       | <b>2.03</b> | <b>1.92</b>  | <b>0.27</b>                      | <b>0.36</b> | <b>0.32</b>  |
| Administrados                      | 3.03              | 3.89        | 3.41         | 0.26                             | 0.34        | 0.29         |
| Concertados                        | 0.10              | 0.17        | 0.45         | 0.01                             | 0.01        | 0.04         |
| <b>Agropecuarios</b>               | <b>-1.48</b>      | <b>1.12</b> | <b>-2.47</b> | <b>-0.13</b>                     | <b>0.10</b> | <b>-0.24</b> |
| Frutas y Verduras                  | -3.71             | 1.69        | -5.42        | -0.14                            | 0.06        | -0.21        |
| Pecuarios                          | 0.05              | 0.76        | -0.40        | 0.00                             | 0.04        | -0.02        |

1/La incidencia se refiere a la contribución en puntos porcentuales de cada componente del INPC a la inflación general. Ésta se calcula utilizando los ponderadores de cada subíndice, así como los precios relativos y variaciones de éstos. En ciertos casos la suma de los componentes respectivos puede tener alguna discrepancia por efectos de redondeo.

2/ Este subíndice incluye vivienda propia, renta de vivienda, servicios para mantenimiento de vivienda, servicio doméstico y otros servicios para el hogar.

## Precios Productor

El nivel general del Índice Nacional de Precios Productor (INPP) de mercancías y servicios finales, excluyendo petróleo, registró una variación mensual de 0.00 por ciento en octubre de 2009. Ello ubicó la tasa de crecimiento anual de este indicador en 3.58 por ciento (Gráfica 4).



# BANCO DE MÉXICO

## Comunicado de Prensa

**Gráfica 4**  
**Índice Nacional de Precios Productor (INPP), Excluyendo Petróleo**  
 Variación porcentual anual

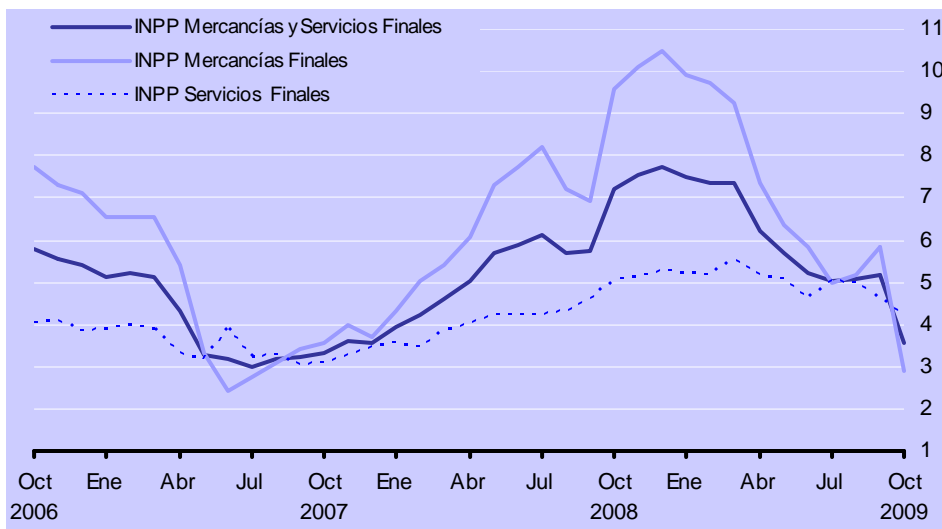

En el Cuadro 5 se listan las mercancías y servicios cuya variación de precios destacó por la magnitud de su contribución a la inflación del INPP, excluyendo petróleo, en octubre de 2009.

**Cuadro 5**  
**Índice Nacional de Precios Productor, Excluyendo Petróleo**  
 Octubre de 2009

| Productos con precios al alza             | Productos con precios a la baja |
|---|---------------------------------|
| <b>Mercancías y servicios finales</b>     |                                 |
| Electricidad residencial                  | Jitomate                        |
| Transporte aéreo de pasajeros             | Aguacate                        |
| Abogados y notarios                       | Chiles frescos                  |
| Refrescos envasados                       | Naranja                         |
| Cebolla                                   | Tomate verde                    |
| <b>Mercancías y servicios intermedios</b> |                                 |
| Harina de maíz                            | Aves                            |
| Gas natural                               | Cobre                           |
| Electricidad industrial                   | Autotransporte de carga general |
| Folletos y otros impresos                 | Transporte marítimo de carga    |
| Productos de plomo, estaño y zinc         | Varilla corrugada               |



# BANCO DE MEXICO

## Comunicado de Prensa

Las variaciones mensuales del INPP de las mercancías y servicios finales clasificados por destino se presentan en el Cuadro 6.

**Cuadro 6**  
**Índice Nacional de Precios Productor, Excluyendo Petróleo**  
Mercancías y servicios finales  
Variaciones porcentuales en octubre de 2009

| Concepto               | Variación mensual |              |              | Incidencia mensual <sup>1/</sup> |
|------------------------|-------------------|--------------|--------------|----------------------------------|
|                        | Mercancías        | Servicios    | Total        |                                  |
| <b>INPP</b>            | <b>-0.25</b>      | <b>0.25</b>  | <b>0.00</b>  | <b>0.00</b>                      |
| <b>Demanda Interna</b> | <b>-0.20</b>      | <b>0.27</b>  | <b>0.06</b>  | <b>0.05</b>                      |
| Consumo Privado        | -0.18             | 0.26         | 0.10         | 0.07                             |
| Consumo del Gobierno   | 0.31              | 0.37         | 0.37         | 0.03                             |
| Inversión              | -0.24             | -1.16        | -0.27        | -0.04                            |
| <b>Exportaciones</b>   | <b>-0.49</b>      | <b>-0.10</b> | <b>-0.40</b> | <b>-0.05</b>                     |

<sup>1/</sup> La incidencia se refiere a la contribución en puntos porcentuales de cada componente en la variación mensual del INPP, ésta se calcula utilizando los ponderadores de cada subíndice, así como los precios relativos y variaciones de éstos. En ciertos casos la suma de los componentes respectivos puede tener alguna discrepancia por efectos de redondeo.

Por su parte, el INPP de mercancías y servicios de uso intermedio, excluyendo petróleo, registró una variación mensual de 0.33 por ciento en octubre de 2009. Así, la tasa anual de crecimiento de este indicador se ubicó en 0.46 por ciento (en septiembre fue de 1.44 por ciento). Finalmente, en el Cuadro 7 se presentan las variaciones mensuales de los precios de las mercancías y servicios, clasificados según la actividad económica que los produce.



# BANCO DE MEXICO

## Comunicado de Prensa

**Cuadro 7**  
**Índice Nacional de Precios Productor, Excluyendo Petróleo**  
Mercancías y servicios finales e intermedios  
Variaciones porcentuales en octubre de 2009

| Concepto  | Variación Mensual |              | Incidencia Mensual <sup>1/</sup> |              |
|---|-------------------|--------------|----------------------------------|--------------|
|   | Intermedios       | Finales      | Intermedios                      | Finales      |
| <b>INPP</b>   | <b>0.33</b>       | <b>0.00</b>  | <b>0.33</b>                      | <b>0.00</b>  |
| <b>Sector Económico Primario</b>                    | <b>-0.66</b>      | <b>-5.06</b> | <b>-0.07</b>                     | <b>-0.23</b> |
| Agropecuaria, silvicultura y pesca                  | -1.46             | -5.94        | -0.12                            | -0.24        |
| Minería   | 2.48              | 1.07         | 0.05                             | 0.01         |
| <b>Sector Económico Secundario</b>                  | <b>0.21</b>       | <b>0.00</b>  | <b>0.11</b>                      | <b>0.00</b>  |
| Industria manufacturera                             | 0.21              | 0.12         | 0.11                             | 0.03         |
| Alimentos, bebidas y tabaco                         | 0.47              | 0.41         | 0.06                             | 0.04         |
| Textiles, prendas de vestir e industria del cuero   | 0.05              | -0.01        | 0.00                             | 0.00         |
| Industria de la madera y sus productos              | 0.45              | 0.78         | 0.01                             | 0.00         |
| Papel y sus productos, imprentas y editoriales      | 1.36              | 0.38         | 0.03                             | 0.00         |
| Industrias químicas, de petróleo, caucho y plástico | 0.38              | -0.39        | 0.04                             | -0.02        |
| Productos de minerales no metálicos                 | -0.35             | -0.22        | -0.01                            | 0.00         |
| Industrias metálicas básicas                        | -0.54             | 1.71         | -0.04                            | 0.01         |
| Productos metálicos, maquinaria y equipo            | 0.12              | -0.07        | 0.02                             | -0.01        |
| Otras industrias manufactureras                     | 0.99              | 0.50         | 0.00                             | 0.00         |
| Construcción <sup>2/</sup>                          |                   | -0.27        |                                  | -0.04        |
| <b>Sector Económico Terciario</b>                   | <b>0.81</b>       | <b>0.44</b>  | <b>0.29</b>                      | <b>0.23</b>  |
| Electricidad y gas                                  | 3.00              | 7.49         | 0.15                             | 0.11         |
| Restaurantes y hoteles                              | 0.20              | 0.19         | 0.00                             | 0.01         |
| Transporte y comunicaciones                         | -0.83             | 0.04         | -0.05                            | 0.01         |
| Alquiler de inmuebles                               | 0.43              | 0.11         | 0.01                             | 0.01         |
| Servicios comunales, sociales y personales          | 0.90              | 0.48         | 0.18                             | 0.10         |

1/ En ciertos casos la suma de los componentes respectivos puede tener alguna discrepancia por efectos de redondeo.

2/ Esta actividad no genera bienes de uso intermedio.