

La Balanza de Pagos en el Tercer Trimestre de 2022¹

- En el tercer trimestre de 2022, la cuenta corriente registró un déficit de 5,505 millones de dólares. A su vez, la cuenta de capital resultó deficitaria en 53 millones de dólares. Por su parte, se presentó un endeudamiento neto en la cuenta financiera de México al resto del mundo que implicó una entrada de recursos por 5,998 millones de dólares, incluyendo un aumento de los activos de reserva por 698 millones de dólares.² Así, el renglón de errores y omisiones mostró un flujo negativo por 441 millones de dólares.
- Durante el tercer trimestre del año, la actividad económica mundial exhibió heterogeneidad entre países. Aunque se anticipa una recuperación moderada respecto al trimestre previo como reflejo, principalmente, de la reapertura de la actividad económica en China y de un repunte en el crecimiento de Estados Unidos, otras economías habrían mostrado una moderación en su ritmo de actividad. La evolución de la pandemia, particularmente en China, así como su posible impacto en la actividad económica global y en las cadenas de suministro siguieron contribuyendo a mantener un entorno de elevada incertidumbre. En este contexto, en el periodo julio-septiembre de 2022 el déficit de la cuenta corriente de México se ubicó en 1.6% del PIB, cifra que se compara con la de 1.4% del PIB registrada en el mismo periodo de 2021. El moderado incremento anual del déficit de la cuenta corriente se originó, fundamentalmente, de ampliaciones en los déficits de la balanza comercial petrolera y de la balanza de servicios distintos de viajes. No obstante, dichas ampliaciones fueron parcialmente contrarrestadas por un menor déficit de la balanza comercial no petrolera y por mayores ingresos por remesas y por viajes.
- Durante el periodo que se reporta, los mercados financieros internacionales presentaron episodios de mayor volatilidad y un apretamiento de las condiciones financieras. Lo anterior reflejó las preocupaciones asociadas con la persistencia de los altos niveles de inflación global, con la expectativa de un apretamiento monetario acelerado en los principales bancos centrales, con una desaceleración económica mundial, y con mayores tensiones geopolíticas alrededor del mundo. En este entorno, en el periodo que se reporta la economía mexicana continuó captando recursos a través de la cuenta financiera, fundamentalmente en los rubros de inversión directa y de otra inversión. Así, la cuenta financiera registró un endeudamiento neto frente al resto del mundo.

¹ El presente comunicado de la balanza de pagos, al igual que ha ocurrido con los comunicados de periodos previos, incorpora revisiones de cifras de algunos renglones. Tales ajustes se originan por el proceso continuo de incorporación de información adicional a las estadísticas. Las principales revisiones se efectuaron en los rubros de utilidades y dividendos, inversión directa y pasivos de otra inversión. Asimismo, los componentes de la balanza de pagos en el tercer trimestre de 2022 que se reportan en este comunicado pueden llegar a revisarse en publicaciones futuras de esta estadística, a medida que se disponga de mayor información, como pueden ser las variaciones en el monto de los activos de residentes en el exterior, los flujos de inversión directa y las utilidades, entre otros conceptos.

La suma de los componentes que integran la estadística de la balanza de pagos que se presenta en este comunicado puede no coincidir con los totales debido al redondeo de las cifras.

La nota metodológica de la Balanza de pagos se encuentra en la siguiente liga: [Nota metodológica](#).

² Semanalmente el Banco de México reporta el saldo de la reserva internacional neta, el cual al cierre de septiembre de 2022 alcanzó 196,917 millones de dólares. En la estadística de la balanza de pagos descrita en este comunicado, siguiendo los lineamientos del Manual de Balanza de Pagos del Fondo Monetario Internacional, se utiliza la variación del saldo de la reserva internacional bruta que, a diferencia de la reserva internacional neta, sí incluye los pasivos de corto plazo del Banco de México. Por otra parte, los flujos en el renglón de activos de reserva de la balanza de pagos deben excluir los cambios por valoración en el saldo de la reserva internacional bruta. Así, el aumento en los activos de reserva de 698 millones de dólares en el tercer trimestre de 2022 registrado en la balanza de pagos corresponde a la variación total del saldo de la reserva internacional bruta (-1,454 millones de dólares) menos los ajustes por valoración de dicha reserva (-2,153 millones de dólares).

La cuenta corriente en el tercer trimestre de 2022 exhibió un déficit de 5,505 millones de dólares. La cuenta de capital resultó deficitaria en 53 millones de dólares. Por su parte, la cuenta financiera registró un endeudamiento neto que implicó una entrada de recursos por 5,998 millones de dólares, incluyendo un aumento de los activos de reserva por 698 millones de dólares. De este modo, se presentó un flujo negativo en el renglón de errores y omisiones por 441 millones de dólares (Cuadro 1).

Cuadro 1. Balanza de Pagos

Millones de dólares

	2021					2022		
	I Trim	II Trim	III Trim	IV Trim	Anual	I Trim	II Trim	III Trim
Cuenta corriente	-9,336	5,999	-4,323	2,816	-4,844	-9,262	-504	-5,505
Cuenta de capital	-6	-10	-19	-13	-48	-6	-2	-53
Cuenta financiera (Préstamo neto (+) / Endeudamiento neto (-)) ^{1/}	-7,069	8,131	-2,578	732	-785	-10,232	-61	-5,998
Errores y omisiones	2,273	2,141	1,764	-2,071	4,107	-964	445	-441
Memorándum:								
Cuenta financiera sin activos de reserva	-8,881	8,407	-15,492	4,893	-11,073	-14,165	3,395	-6,697
Activos de reserva ^{2/}	1,812	-276	12,914	-4,161	10,288	3,933	-3,456	698

^{1/} Endeudamiento neto significa que, en términos netos, los residentes en México obtienen financiamiento del resto del mundo. Esto implica que los pasivos netos incurridos son mayores que la adquisición neta de activos financieros. Préstamo neto se refiere a lo opuesto.

^{2/} Los activos de reserva corresponden a la variación total de la reserva internacional bruta menos los ajustes por valoración.

El déficit de la cuenta corriente de 5,505 millones de dólares fue resultado de créditos por 179,405 millones de dólares y de débitos por 184,910 millones de dólares. Como proporción del PIB, en el tercer trimestre de 2022 el déficit de la cuenta corriente se ubicó en 1.6%, déficit mayor al de 1.4% del PIB registrado en el mismo lapso de 2021. El saldo negativo de la cuenta corriente en el periodo julio-septiembre de 2022 se derivó de la combinación de un déficit en la balanza de bienes y servicios por 16,559 millones de dólares, de un déficit en la balanza de ingreso primario por 4,305 millones de dólares y de un superávit en la balanza de ingreso secundario por 15,359 millones de dólares (Cuadros 2 y A1).

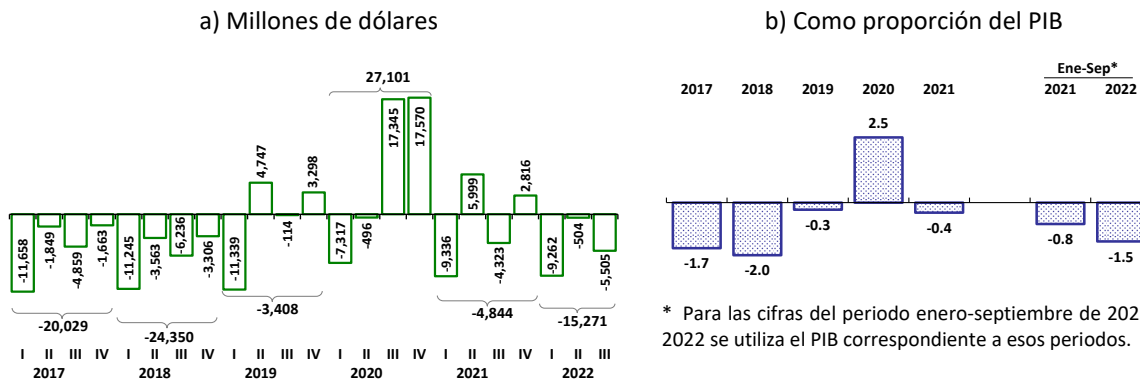
Gráfica 1. Saldo de la Cuenta Corriente

Cuadro 2. Cuenta Corriente de la Balanza de Pagos

Millones de dólares

	2021					2022		
	I Trim	II Trim	III Trim	IV Trim	Anual	I Trim	II Trim	III Trim
Cuenta corriente (I - II)	-9,336	5,999	-4,323	2,816	-4,844	-9,262	-504	-5,505
I. Crédito (A + B + C + D)	130,211	146,584	147,227	160,433	584,455	156,491	179,388	179,405
A. Bienes	111,995	124,498	123,293	135,304	495,090	132,132	148,846	149,667
Exportaciones de mercancías ^{1/}	111,959	124,410	123,179	135,217	494,765	132,053	148,719	149,513
Bienes adquiridos en puertos	36	88	114	87	325	79	128	154
B. Servicios	4,590	6,647	7,436	8,472	27,146	8,553	9,105	8,684
C. Ingreso primario	2,841	2,209	2,526	2,245	9,820	3,117	6,266	5,412
D. Ingreso secundario	10,786	13,230	13,972	14,412	52,400	12,688	15,170	15,643
II. Débito (A + B + C + D)	139,547	140,585	151,550	157,617	589,299	165,752	179,892	184,910
A. Bienes	113,419	121,687	133,333	137,565	506,005	137,068	156,972	162,057
Importaciones de mercancías ^{1/}	113,371	121,628	133,245	137,459	505,703	136,940	156,775	161,866
Bienes adquiridos en puertos	47	60	89	106	302	128	197	192
B. Servicios	8,549	9,490	10,490	10,218	38,747	11,602	12,222	12,852
C. Ingreso primario	17,348	9,129	7,415	9,530	43,423	16,793	10,396	9,717
D. Ingreso secundario	231	278	312	304	1,125	290	301	284
Memorándum: ^{2/}								
Balanza de bienes y servicios	-5,383	-32	-13,094	-4,007	-22,516	-7,985	-11,242	-16,559
Balanza de bienes	-1,424	2,810	-10,041	-2,261	-10,915	-4,936	-8,126	-12,391
Balanza de mercancías petroleras ^{1/}	-6,660	-4,976	-6,691	-6,307	-24,635	-5,730	-10,179	-12,231
Balanza de mercancías no petroleras ^{1/}	5,248	7,758	-3,374	4,065	13,696	842	2,123	-122
Balanza de bienes adquiridos en puertos	-12	29	25	-18	24	-49	-69	-38
Balanza de servicios	-3,959	-2,843	-3,053	-1,746	-11,601	-3,049	-3,117	-4,168
Balanza de ingreso primario	-14,507	-6,920	-4,889	-7,286	-33,603	-13,675	-4,130	-4,305
Balanza de ingreso secundario	10,554	12,952	13,660	14,108	51,275	12,399	14,869	15,359

^{1/} Corresponde a la estadística oficial de la Balanza Comercial de Mercancías de México. SAT, SE, Banco de México, INEGI. SNIEG. Información de Interés Nacional.

^{2/} Las balanzas se calculan como la diferencia entre crédito y débito, de tal manera que un valor positivo significa un superávit y un valor negativo un déficit.

Gráfica 2. Componentes de la Cuenta Corriente
Millones de dólares

a) Balanza de bienes

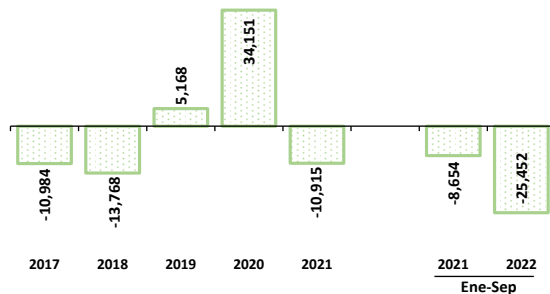

b) Balanza de servicios

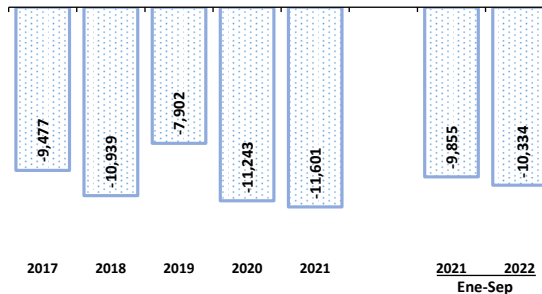

c) Balanza de ingreso primario

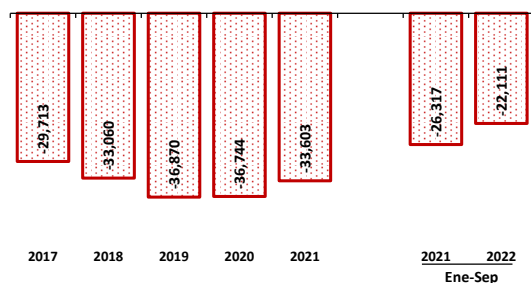

d) Balanza de ingreso secundario

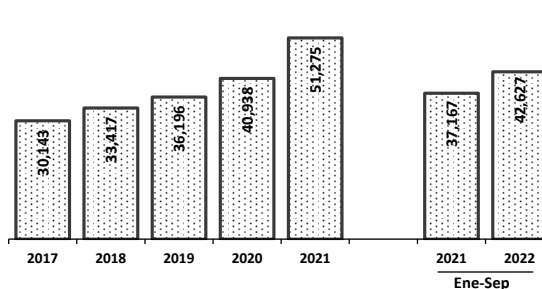

Como proporción del PIB

a) Balanza de bienes

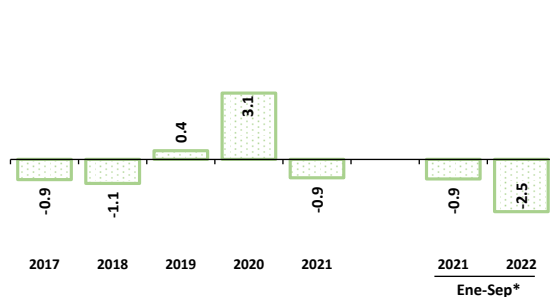

b) Balanza de servicios

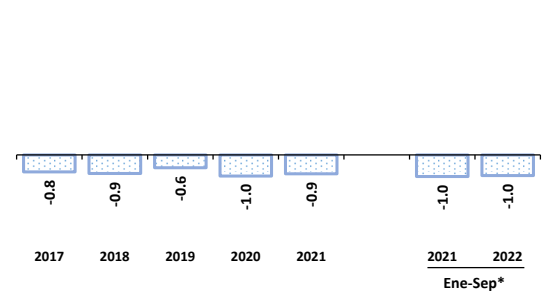

c) Balanza de ingreso primario

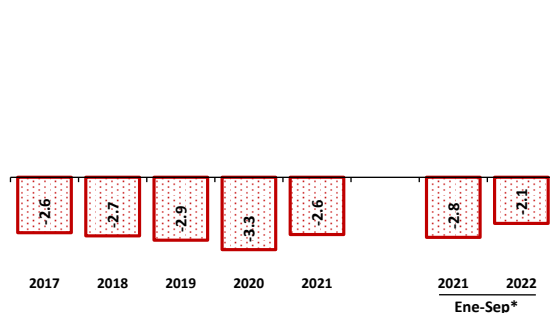

d) Balanza de ingreso secundario

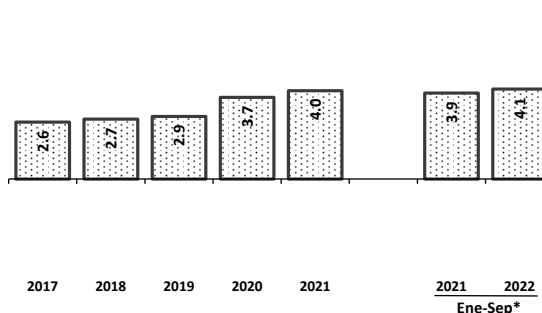

* Para las cifras del periodo enero-septiembre de 2021 y 2022, se utiliza el PIB correspondiente a esos periodos.

El déficit de la balanza de bienes y servicios por 16,559 millones de dólares que se registró en el tercer trimestre de 2022 se derivó de saldos negativos de 12,391 millones de dólares en la balanza de bienes y de 4,168 millones de dólares en la de servicios. Al interior de la balanza de bienes, se observaron déficits de 12,353 millones de dólares en la balanza de mercancías y de 38 millones de dólares en la correspondiente a bienes adquiridos en puertos por medios de transporte (Cuadro 2). A su vez, el déficit de la balanza de mercancías de 12,353 millones de dólares se originó de exportaciones por 149,513 millones de dólares y de importaciones por 161,866 millones de dólares (Gráfica 3). Por su parte, el saldo negativo de 4,168 millones de dólares de la balanza de servicios fue resultado de créditos por 8,684 millones de dólares y de débitos por 12,852 millones de dólares.

Gráfica 3. Exportaciones e Importaciones de Mercancías

Cifras desestacionalizadas en miles de millones de dólares

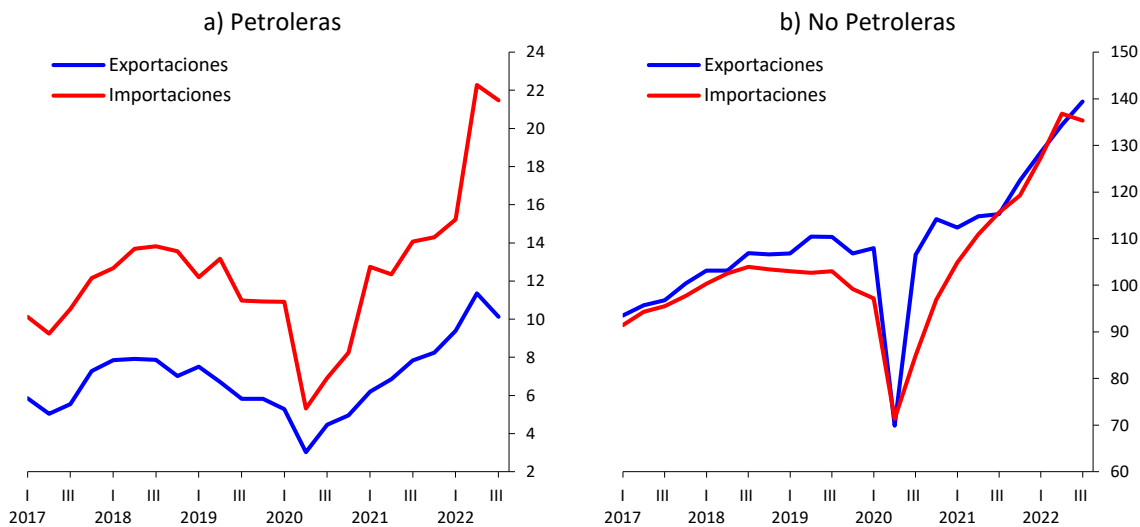

Fuente: SAT, SE, Banco de México, INEGI. Balanza Comercial de Mercancías de México. SNIEG. Información de Interés Nacional.

En el tercer trimestre de 2022, la balanza de ingreso primario presentó un déficit de 4,305 millones de dólares, el cual fue reflejo de créditos por 5,412 millones de dólares y de débitos por 9,717 millones de dólares. La balanza de ingreso secundario exhibió un superávit de 15,359 millones de dólares, como resultado de créditos por 15,643 millones de dólares y de débitos por 284 millones de dólares. Al interior de esta balanza, el crédito por remesas sumó 15,462 millones de dólares (crecimiento anual de 12.8%), en tanto que el débito por remesas alcanzó 267 millones de dólares (reducción anual de 9.6%; Cuadro A1).

En el tercer trimestre de 2022, la cuenta financiera de la balanza de pagos registró un endeudamiento neto de 5,998 millones de dólares. Dicho saldo se originó de endeudamientos netos de 1,938 millones de dólares por concepto de inversión directa, de 135 millones de dólares en la cuenta de inversión de cartera, de 178 millones de dólares en el rubro de derivados, de 4,445 millones de dólares en el renglón de otra inversión; y de un aumento de 698 millones de dólares en los activos de reserva (Cuadros 3 y A2).

Cuadro 3. Balanza de Pagos

Millones de dólares

	2021					2022		
	I Trim	II Trim	III Trim	IV Trim	Anual	I Trim	II Trim	III Trim
Cuenta corriente	-9,336	5,999	-4,323	2,816	-4,844	-9,262	-504	-5,505
Cuenta de capital	-6	-10	-19	-13	-48	-6	-2	-53
Cuenta financiera (I + II + III + IV + V)								
[Préstamo neto (+) / Endeudamiento neto (-)]^{1/}	-7,069	8,131	-2,578	732	-785	-10,232	-61	-5,998
Adquisición neta de activos financieros (I + II + III + IV + V)	1,992	3,723	1,277	-6,218	774	13,906	-2,020	-11,360
Pasivos netos incurridos (I + II + III + IV)	9,061	-4,408	3,855	-6,950	1,559	24,138	-1,959	-5,362
I. Inversión directa (A - B)	-14,417	-5,639	-5,275	-7,689	-33,020	-16,141	-2,480	-1,938
A. Adquisición neta de activos financieros	2,113	90	-384	-1,489	330	5,141	4,322	4,265
B. Pasivos netos incurridos	16,530	5,729	4,891	6,200	33,350	21,281	6,802	6,204
II. Inversión de cartera (A - B)	5,637	6,896	14,570	14,476	41,579	2,733	5,218	-135
A. Adquisición neta de activos financieros	4,162	2,705	7,191	8,599	22,657	6,198	441	-4,489
B. Pasivos netos incurridos	-1,475	-4,191	-7,379	-5,877	-18,922	3,465	-4,777	-4,354
III. Derivados financieros (A - B)	737	331	228	817	2,113	-396	2,531	-178
A. Adquisición neta de activos financieros	-6,639	-6,241	-5,118	-5,012	-23,010	-6,486	-5,696	-6,549
B. Pasivos netos incurridos	-7,376	-6,573	-5,346	-5,829	-25,123	-6,090	-8,226	-6,371
IV. Otra inversión (A - B)	-839	6,819	-25,015	-2,711	-21,745	-361	-1,873	-4,445
A. Adquisición neta de activos financieros	544	7,446	-13,326	-4,155	-9,491	5,120	2,369	-5,286
B. Pasivos netos incurridos	1,383	627	11,689	-1,445	12,254	5,481	4,242	-840
V. Activos de reserva^{2/}	1,812	-276	12,914	-4,161	10,288	3,933	-3,456	698
Variación total de la reserva internacional bruta	245	157	12,544	-4,258	8,689	1,831	-5,986	-1,454
Ajustes por valoración	-1,566	433	-369	-97	-1,600	-2,102	-2,530	-2,153
Errores y omisiones	2,273	2,141	1,764	-2,071	4,107	-964	445	-441

^{1/} Endeudamiento neto significa que, en términos netos, los residentes en México obtienen financiamiento del resto del mundo. Esto implica que los pasivos netos incurridos son mayores que la adquisición neta de activos financieros. Préstamo neto se refiere a lo opuesto.

^{2/} Corresponden a la variación total de la reserva internacional bruta menos los ajustes por valoración.

Anexo
Cuadro A1. Cuenta Corriente y Cuenta de Capital de la Balanza de Pagos

Millones de dólares

	2021					2022		
	I Trim	II Trim	III Trim	IV Trim	Anual	I Trim	II Trim	III Trim
1 Cuenta corriente (I - II)	-9,336	5,999	-4,323	2,816	-4,844	-9,262	-504	-5,505
2 I. Crédito (A + B + C + D)	130,211	146,584	147,227	160,433	584,455	156,491	179,388	179,405
3 A. Bienes	111,995	124,498	123,293	135,304	495,090	132,132	148,846	149,667
4 Exportaciones de mercancías ^{1/}	111,959	124,410	123,179	135,217	494,765	132,053	148,719	149,513
5 Mercancías sin oro no monetario	110,502	123,103	121,967	133,997	489,569	130,757	147,480	148,429
6 Oro no monetario	1,457	1,306	1,212	1,220	5,195	1,296	1,239	1,083
7 Bienes adquiridos en puertos por medios de transporte	36	88	114	87	325	79	128	154
8 B. Servicios	4,590	6,647	7,436	8,472	27,146	8,553	9,105	8,684
9 Transporte	507	567	595	736	2,405	632	775	705
10 Pasajeros	106	264	192	228	789	214	344	271
11 Flete	301	182	261	367	1,110	237	243	257
12 Otros	100	121	143	141	506	181	189	177
13 Viajes	2,960	4,846	5,483	6,477	19,765	6,772	7,036	6,675
14 Servicios de seguros y pensiones	826	897	938	956	3,618	864	942	846
15 Servicios financieros	125	149	148	152	574	137	170	201
16 Otros	172	188	272	151	783	147	182	257
17 C. Ingreso primario	2,841	2,209	2,526	2,245	9,820	3,117	6,266	5,412
18 Utilidades y dividendos	2,080	1,248	1,579	1,002	5,909	1,805	4,111	2,415
19 Utilidades	1,374	984	958	834	4,150	1,777	3,897	1,713
20 Dividendos	706	264	621	168	1,759	28	214	702
21 Intereses	178	272	319	593	1,362	723	1,436	2,390
22 Remuneración de empleados	581	689	625	650	2,544	587	720	604
23 Otros	2	0	3	0	5	3	0	4
24 D. Ingreso secundario	10,786	13,230	13,972	14,412	52,400	12,688	15,170	15,643
25 Remesas	10,615	13,032	13,703	14,236	51,586	12,522	14,994	15,462
26 Otros	170	198	269	176	814	166	177	181
27 II. Débito (A + B + C + D)	139,547	140,585	151,550	157,617	589,299	165,752	179,892	184,910
28 A. Bienes	113,419	121,687	133,333	137,565	506,005	137,068	156,972	162,057
29 Importaciones de mercancías ^{1/}	113,371	121,628	133,245	137,459	505,703	136,940	156,775	161,866
30 Mercancías sin oro no monetario	113,346	121,594	133,207	137,421	505,568	136,903	156,735	161,829
31 Oro no monetario	25	34	38	38	135	37	40	37
32 Bienes adquiridos en puertos por medios de transporte	47	60	89	106	302	128	197	192
33 B. Servicios	8,549	9,490	10,490	10,218	38,747	11,602	12,222	12,852
34 Transporte	4,072	4,358	4,940	5,182	18,553	5,451	6,240	6,645
35 Pasajeros	206	424	483	538	1,652	457	581	690
36 Flete	3,776	3,825	4,333	4,502	16,437	4,886	5,504	5,794
37 Otros	90	109	123	142	464	108	155	161
38 Viajes	784	1,280	1,371	1,677	5,111	1,277	1,717	1,962
39 Servicios de seguros y pensiones	1,698	2,127	1,510	1,265	6,599	2,184	1,712	1,464
40 Servicios financieros	879	439	817	498	2,633	1,043	501	607
41 Otros	1,116	1,286	1,852	1,597	5,851	1,647	2,052	2,174
42 C. Ingreso primario	17,348	9,129	7,415	9,530	43,423	16,793	10,396	9,717
43 Utilidades y dividendos	12,159	3,636	1,897	3,422	21,115	11,854	4,799	3,277
44 Utilidades	11,384	1,172	570	-519	12,607	11,015	1,734	1,303
45 Dividendos	775	2,464	1,327	3,941	8,508	839	3,065	1,973
46 Intereses	5,188	5,493	5,516	6,107	22,304	4,936	5,597	6,438
47 Sector público	3,683	3,623	3,046	3,346	13,697	3,391	3,435	3,439
48 Sector privado	1,505	1,871	2,471	2,761	8,607	1,545	2,162	2,999
49 Otros	1	0	1	1	4	2	0	3
50 D. Ingreso secundario	231	278	312	304	1,125	290	301	284
51 Remesas	214	261	295	287	1,057	271	282	267
52 Otros	17	17	16	17	68	19	19	16
53 Cuenta de capital (I - II)	-6	-10	-19	-13	-48	-6	-2	-53
54 I. Crédito	60	47	69	44	220	75	54	67
55 II. Débito	66	57	88	57	268	81	56	120
Memorándum: ^{2/}								
56 Balanza de bienes y servicios	-5,383	-32	-13,094	-4,007	-22,516	-7,985	-11,242	-16,559
57 Balanza de bienes	-1,424	2,810	-10,041	-2,261	-10,915	-4,936	-8,126	-12,391
58 Balanza de mercancías petroleras ^{1/}	-6,660	-4,976	-6,691	-6,307	-24,635	-5,730	-10,179	-12,231
59 Balanza de mercancías no petroleras ^{1/}	5,248	7,758	-3,374	4,065	13,696	842	2,123	-122
60 Balanza de bienes adquiridos en puertos por medios de transporte	-12	29	25	-18	24	-49	-69	-38
61 Balanza de servicios	-3,959	-2,843	-3,053	-1,746	-11,601	-3,049	-3,117	-4,168
62 Balanza de ingreso primario	-14,507	-6,920	-4,889	-7,286	-33,603	-13,675	-4,130	-4,305
63 Balanza de ingreso secundario	10,554	12,952	13,660	14,108	51,275	12,399	14,869	15,359

^{1/} Corresponde a la estadística oficial de la Balanza Comercial de Mercancías de México. SAT, SE, Banco de México, INEGI. SNIEG. Información de Interés Nacional.

^{2/} Las balanzas se calculan como la diferencia entre crédito y débito, de tal manera que un valor positivo significa un superávit y un valor negativo un déficit.

Cuadro A2. Cuenta Financiera y Errores y Omisiones de la Balanza de Pagos

Millones de dólares

	2021					2022		
	I Trim	II Trim	III Trim	IV Trim	Anual	I Trim	II Trim	III Trim
1 Cuenta financiera (I + II + III + IV + V) [Préstamo neto (+) / Endeudamiento neto (-)] ^{1/}	-7,069	8,131	-2,578	732	-785	-10,232	-61	-5,998
2 Adquisición neta de activos financieros (I + II + III + IV + V)	1,992	3,723	1,277	-6,218	774	13,906	-2,020	-11,360
3 Pasivos netos incurridos (I + II + III + IV)	9,061	-4,408	3,855	-6,950	1,559	24,138	-1,959	-5,362
4 I. Inversión directa (A - B)	-14,417	-5,639	-5,275	-7,689	-33,020	-16,141	-2,480	-1,938
5 A. Adquisición neta de activos financieros	2,113	90	-384	-1,489	330	5,141	4,322	4,265
6 Participaciones de capital y en fondos de inversión	2,684	914	1,829	-4,720	707	4,941	4,388	1,826
7 Participaciones de capital distintas de reinversión de utilidades	1,310	-70	870	-5,554	-3,443	3,164	491	113
8 Reinversión de utilidades	1,374	984	958	834	4,150	1,777	3,897	1,713
9 Instrumentos de deuda	-571	-824	-2,213	3,232	-377	199	-66	2,439
10 B. Pasivos netos incurridos	16,530	5,729	4,891	6,200	33,350	21,281	6,802	6,204
11 Participaciones de capital y en fondos de inversión	13,632	4,826	4,707	3,028	26,194	19,858	4,808	3,906
12 Participaciones de capital distintas de reinversión de utilidades	2,248	3,655	4,137	3,547	13,588	8,843	3,073	2,603
13 Reinversión de utilidades	11,384	1,172	570	-519	12,607	11,015	1,734	1,303
14 Instrumentos de deuda	2,897	903	183	3,172	7,156	1,423	1,994	2,297
15 II. Inversión de cartera (A - B)	5,637	6,896	14,570	14,476	41,579	2,733	5,218	-135
16 A. Adquisición neta de activos financieros	4,162	2,705	7,191	8,599	22,657	6,198	441	-4,489
17 Participaciones de capital y en fondos de inversión	2,942	3,366	2,918	5,414	14,639	4,916	-196	-2,793
18 Banco de México	0	0	0	0	0	0	0	0
19 Sociedades captadoras de depósitos	-109	6	-19	-12	-135	3	44	121
20 Banca comercial	-59	10	-14	-12	-76	5	28	61
21 Banca de desarrollo	-50	-5	-5	0	-59	-2	16	61
22 Gobierno general	0	0	0	0	0	0	0	0
23 Otros sectores	3,051	3,360	2,937	5,426	14,774	4,912	-240	-2,915
24 Otras sociedades financieras	2,960	3,239	2,916	2,651	11,766	4,684	-139	-2,928
25 Sociedades no financieras, hogares e ISFLSH	91	121	21	2,775	3,008	228	-101	13
26 Títulos de deuda	1,220	-661	4,273	3,185	8,017	1,282	636	-1,696
27 Banco de México	0	0	0	0	0	0	0	0
28 Sociedades captadoras de depósitos	653	-881	4,739	2,523	7,034	49	83	-2,678
29 Banca comercial	630	-852	4,742	2,517	7,036	71	83	-2,696
30 Banca de desarrollo	23	-29	-3	7	-2	-22	0	18
31 Gobierno general	0	0	0	0	0	0	0	0
32 Otros sectores	567	220	-465	661	983	1,234	553	982
33 Otras sociedades financieras	448	298	87	662	1,495	496	412	834
34 Sociedades no financieras, hogares e ISFLSH	119	-78	-552	-1	-512	737	141	148
35 B. Pasivos netos incurridos	-1,475	-4,191	-7,379	-5,877	-18,922	3,465	-4,777	-4,354
36 Participaciones de capital y en fondos de inversión	824	-2,712	-2,090	815	-3,163	-981	-538	-1,709
37 Títulos de deuda	-2,299	-1,479	-5,289	-6,692	-15,759	4,446	-4,238	-2,645
38 Banco de México	0	0	0	0	0	0	0	0
39 Sociedades captadoras de depósitos	49	5	-153	-52	-152	1,243	-146	-24
40 Banca comercial	49	5	47	-52	48	1,326	-146	-24
41 Corto plazo	-9	-1	15	1,136	1,141	124	30	1,962
42 Largo plazo	57	6	32	-1,188	-1,093	1,202	-176	-1,986
43 Banca de desarrollo	0	0	-200	0	-200	-82	0	0
44 Corto plazo	0	0	0	0	0	0	0	0
45 Largo plazo	0	0	-200	0	-200	-82	0	0
46 Gobierno general	-2,654	-1,725	-3,047	-1,899	-9,326	3,400	-3,265	-1,222
47 Corto plazo	-691	-251	-941	-43	-1,926	254	-735	228
48 Valores emitidos en el exterior	0	0	0	0	0	0	0	0
49 Valores emitidos en México ^{2/}	-691	-251	-941	-43	-1,926	254	-735	228
50 De los cuales: valores gubernamentales ^{3/}	-691	-251	-941	-43	-1,926	254	-735	228
51 Largo plazo	-1,963	-1,474	-2,106	-1,856	-7,400	3,146	-2,530	-1,450
52 Valores emitidos en el exterior	3,206	-434	1,482	0	4,255	4,439	-1,272	-488
53 Valores emitidos en México ^{2/}	-5,169	-1,041	-3,588	-1,856	-11,655	-1,293	-1,258	-962
54 De los cuales: valores gubernamentales ^{3/}	-5,159	-1,043	-3,589	-1,856	-11,646	-1,293	-1,257	-963
55 Otros sectores	306	242	-2,089	-4,740	-6,281	-196	-827	-1,399
56 Otras sociedades financieras	832	27	5	-50	815	-38	-22	-85
57 Corto plazo	181	4	-2	436	619	1	-13	539
58 Largo plazo	651	23	7	-486	196	-39	-8	-624
59 Sociedades no financieras, hogares e ISFLSH	-526	215	-2,094	-4,690	-7,096	-159	-805	-1,314
60 Empresas productivas del Estado ^{4/}	850	-1,532	-1,489	-4,045	-6,217	-109	-886	-153
61 Corto plazo	0	0	0	0	0	0	0	0
62 Largo plazo	850	-1,532	-1,489	-4,045	-6,217	-109	-886	-153
63 Pídregas	0	0	0	0	0	0	0	0
64 Resto	-1,376	1,747	-605	-645	-879	-50	80	-1,161
65 Corto plazo	499	1	0	-1	499	351	611	3
66 Largo plazo	-1,875	1,746	-605	-644	-1,378	-401	-531	-1,164
67 III. Derivados financieros (A - B)	737	331	228	817	2,113	-396	2,531	-178
68 A. Adquisición neta de activos financieros	-6,639	-6,241	-5,118	-5,012	-23,010	-6,486	-5,696	-6,549
69 B. Pasivos netos incurridos	-7,376	-6,573	-5,346	-5,829	-25,123	-6,090	-8,226	-6,371

^{1/} Endeudamiento neto significa que, en términos netos, los residentes en México obtienen financiamiento del resto del mundo. Esto implica que los pasivos netos incurridos son mayores que la adquisición neta de activos financieros. Préstamo neto se refiere a lo opuesto.

^{2/} Incluye valores gubernamentales ampliados y títulos emitidos por estados, municipios, paraestatales e instituciones públicas, excepto Pemex y CFE.

^{3/} Corresponde a los valores gubernamentales ampliados, es decir, aquellos emitidos por el Gobierno Federal, el Banco de México y el IPAB.

^{4/} Las empresas productivas del Estado se refieren a Pemex y CFE.

Cuadro A2. Cuenta Financiera y Errores y Omisiones de la Balanza de Pagos (continuación)
Millones de dólares

	2021					2022				
	I Trim	II Trim	III Trim	IV Trim	Anual	I Trim	II Trim	III Trim		
70	IV Otra inversión (A - B)								70	
71	A. Adquisición neta de activos financieros								71	
72	Banco de México	11	-11	13	-2	11	-11	4	-1	72
73	Sociedades captadoras de depósitos	2,243	5,133	3,109	-5,686	4,799	6,183	4,702	304	73
74	Banca comercial	3,207	4,488	2,848	-5,507	5,037	7,160	4,280	-313	74
75	Banca de desarrollo	-964	645	261	-180	-238	-977	422	617	75
76	Gobierno general	16	4	-10	-10	-1	8	0	-1	76
77	Otros sectores	-1,725	2,320	-16,438	1,543	-14,300	-1,060	-2,336	-5,587	77
78	Otras sociedades financieras	1,096	704	215	-1,385	631	1,794	-2,014	856	78
79	Sociedades no financieras, hogares e ISFLSH	-2,822	1,616	-16,653	2,928	-14,931	-2,854	-323	-6,443	79
80	Empresas productivas del Estado ^{4/}	2,104	-745	-221	-675	463	1,132	-681	-410	80
81	Resto	-4,926	2,360	-16,431	3,603	-15,394	-3,986	358	-6,033	81
82	B. Pasivos netos incurridos								82	
83	Derechos especiales de giro	0	0	12,145	0	12,145	0	0	0	83
84	Moneda y depósitos	-468	-345	142	-224	-896	375	-162	607	84
85	Banco de México	-683	-175	-89	-106	-1,053	-46	0	-3	85
86	Banca comercial	215	-171	231	-118	157	421	-162	611	86
87	Corto plazo	215	-271	231	-119	57	416	-162	612	87
88	Largo plazo	0	100	0	0	100	5	1	-1	88
89	Préstamos, créditos y anticipos comerciales	2,501	842	-326	-558	2,458	5,359	4,170	-1,061	89
90	Sociedades captadoras de depósitos	984	-830	-225	-1,158	-1,228	3,810	4,168	-2,235	90
91	Banca comercial	1,307	-376	-36	-1,707	-812	5,001	4,149	-2,461	91
92	Corto plazo	1,334	-263	8	-1,814	-735	5,664	3,579	-2,349	92
93	Largo plazo	-26	-114	-44	107	-77	-663	570	-112	93
94	Banca de desarrollo	-323	-454	-189	550	-416	-1,191	19	226	94
95	Corto plazo	-277	-288	-26	629	37	-1,058	179	333	95
96	Largo plazo	-46	-166	-163	-79	-454	-134	-159	-107	96
97	Gobierno general	661	-507	-105	262	312	585	-200	1,263	97
98	Corto plazo	0	0	0	0	0	0	0	0	98
99	Largo plazo	661	-507	-105	262	312	585	-200	1,263	99
100	Otros sectores	856	2,178	3	337	3,375	963	202	-88	100
101	Otras sociedades financieras	0	0	0	94	93	0	-3	1	101
102	Corto plazo	0	0	0	0	0	0	0	0	102
103	Largo plazo	0	0	0	94	93	0	-3	1	103
104	Sociedades no financieras, hogares e ISFLSH	856	2,178	4	243	3,281	963	206	-90	104
105	Empresas productivas del Estado ^{4/}	2,930	-353	582	-652	2,507	1,294	105	-265	105
106	Corto plazo	2,300	-100	700	-500	2,400	786	50	-550	106
107	Largo plazo	630	-253	-118	-152	107	507	55	285	107
108	Pidiregas	0	0	0	0	0	0	0	0	108
109	Resto	-2,074	2,531	-578	895	774	-331	100	176	109
110	Corto plazo	-1,136	1,371	179	1,033	1,447	-1,326	897	-598	110
111	Largo plazo	-938	1,160	-757	-138	-672	995	-797	774	111
112	Otras cuentas por pagar	-650	131	-272	-662	-1,454	-253	234	-386	112
113	Banca comercial	-873	201	-182	-599	-1,454	-476	305	-296	113
114	Corto plazo	-873	201	-182	-599	-1,454	-476	305	-296	114
115	Largo plazo	0	0	0	0	0	0	0	0	115
116	Otros sectores	223	-70	-90	-63	0	224	-71	-90	116
117	Otras sociedades financieras	0	0	0	0	0	0	0	0	117
118	Corto plazo	0	0	0	0	0	0	0	0	118
119	Largo plazo	0	0	0	0	0	0	0	0	119
120	Sociedades no financieras, hogares e ISFLSH	223	-70	-90	-63	0	224	-71	-90	120
121	Empresas productivas del Estado ^{4/}	223	-70	-90	-63	0	224	-71	-90	121
122	Corto plazo	223	-70	-90	-63	0	224	-71	-90	122
123	Largo plazo	0	0	0	0	0	0	0	0	123
124	Resto	0	0	0	0	0	0	0	0	124
125	Corto plazo	0	0	0	0	0	0	0	0	125
126	Largo plazo	0	0	0	0	0	0	0	0	126
127	V. Activos de reserva ^{5/}								127	
128	Variación total de la reserva internacional bruta	245	157	12,544	-4,258	8,689	1,831	-5,986	-1,454	128
129	Ajustes por valoración	-1,566	433	-369	-97	-1,600	-2,102	-2,530	-2,153	129
130	Errores y omisiones								130	
	Memorándum:	2,273	2,141	1,764	-2,071	4,107	-964	445	-441	
131	Cuenta financiera sin activos de reserva	-8,881	8,407	-15,492	4,893	-11,073	-14,165	3,395	-6,697	131
132	Pasivos de cartera del sector público ^{6/}	-1,805	-3,257	-4,736	-5,944	-15,743	3,208	-4,151	-1,375	132
133	Pasivos de cartera del sector privado ^{7/}	330	-934	-2,643	67	-3,179	257	-626	-2,979	133
134	Pasivos de otra inversión del sector público ^{6/}	2,808	-1,559	12,254	-9	13,495	866	-146	1,130	134
135	Pasivos de otra inversión del sector privado ^{7/}	-1,425	2,186	-566	-1,435	-1,240	4,615	4,388	-1,970	135
136	Pasivos de Pidiregas	0	0	0	0	0	0	0	0	136

^{4/} Las empresas productivas del Estado se refieren a Pemex y CFE.

^{5/} Corresponden a la variación total de la reserva internacional bruta menos los ajustes por valoración.

^{6/} El sector público está conformado por Banco de México, banca de desarrollo, gobierno general y empresas productivas del Estado.

^{7/} El sector privado comprende a la banca comercial, otras sociedades financieras, sociedades no financieras, hogares e ISFLSH.

Cuadro A3. Flujos de Inversión Directa
Sentido Direccional
 Millones de dólares

	2021					2022		
	I Trim	II Trim	III Trim	IV Trim	Anual	I Trim	II Trim	III Trim
Inversión directa	14,417	5,639	5,275	7,689	33,020	16,141	2,480	1,938
En México	16,153	5,881	6,407	2,985	31,426	21,190	7,515	3,443
Nuevas inversiones	2,248	3,655	4,137	3,547	13,588	8,843	3,073	2,603
Reinversiones	11,384	1,172	570	-519	12,607	11,015	1,734	1,303
Cuentas entre compañías	2,520	1,055	1,700	-44	5,231	1,332	2,707	-463
En el exterior	-1,736	-242	-1,132	4,705	1,594	-5,049	-5,035	-1,505
Nuevas inversiones	-1,310	70	-870	5,554	3,443	-3,164	-491	-113
Reinversiones	-1,374	-984	-958	-834	-4,150	-1,777	-3,897	-1,713
Cuentas entre compañías	948	672	696	-16	2,301	-108	-647	321