

Encuesta sobre las Expectativas de los Especialistas en Economía del Sector Privado: Abril de 2026

Resumen

En esta nota se reportan los resultados de la encuesta de abril de 2026 sobre las expectativas de los especialistas en economía del sector privado. Dicha encuesta fue recabada por el Banco de México entre 43 grupos de análisis y consultoría económica del sector privado nacional y extranjero. Las respuestas se recibieron entre los días 20 y 28 de abril.

El Cuadro 1 resume los principales resultados de la encuesta, comparándolos con los del mes previo.

Cuadro 1. Expectativas de los especialistas sobre los principales indicadores de la economía

	Media		Mediana	
	Encuesta		Encuesta	
	marzo	abril	marzo	abril
Inflación General (dic.-dic.)				
Expectativa para 2026	4.22	4.37	4.21	4.38
Expectativa para 2027	3.82	3.82	3.80	3.80
Inflación Subyacente (dic.-dic.)				
Expectativa para 2026	4.22	4.21	4.20	4.19
Expectativa para 2027	3.80	3.81	3.75	3.80
Crecimiento del PIB (Δ% anual)				
Expectativa para 2026	1.44	1.35	1.49	1.38
Expectativa para 2027	1.79	1.82	1.82	1.88
Tipo de Cambio Pesos/Dólar (cierre de año)				
Expectativa para 2026	18.11	18.02	18.10	18.00
Expectativa para 2027	18.65	18.55	18.60	18.51
Tasa de fondeo interbancario (cierre de año)				
Expectativa para 2026	6.45	6.49	6.50	6.50
Expectativa para 2027	6.43	6.46	6.50	6.50

El Banco de México agradece a los siguientes analistas su apoyo y participación en la Encuesta del mes de abril: Action Economics; Banamex; Banca Mifel; Banco Actinver; BanCoppel; Bank of America Merrill Lynch; Bankaool S.A.; Banorte Grupo Financiero; Banregio; Barclays; BBVA; BNP Paribas; BX+; Capital Economics; Centro de Estudios Económicos del Sector Privado, A. C.; Citi; Consultores Internacionales; Credicorp Capital; Deloitte Spanish LATAM; Finamex, Casa de Bolsa; Grupo Bursátil Mexicano; HARBOR economics; HSBC; Invex Grupo Financiero; Itaú Asset Management; JP Morgan; Kapital Grupo Financiero; Luis Foncerrada Pascal; Masari Casa de Bolsa, S. A.; Monex, Grupo Financiero; Morgan Stanley; Multiva, Casa de Bolsa; Natixis; Oxford Economics; Prognosis, Economía, Finanzas e Inversiones, S.C.; Raúl A. Feliz & Asociados; S&P Global Market Intelligence; Santander, Grupo Financiero; Scotiabank, Grupo Financiero; Signum Research; UBS; Valmex y XP Investments.

De la encuesta de abril de 2026 destaca lo siguiente:

- Las expectativas de inflación general para el cierre de 2026 aumentaron en relación con la encuesta de marzo, al tiempo que para el cierre de 2027 se mantuvieron en niveles similares. Las expectativas de inflación subyacente para los cierres de 2026 y 2027 permanecieron en niveles cercanos a los del mes anterior, si bien la mediana de los pronósticos para el cierre de 2027 se revisó al alza.
- Las expectativas de crecimiento del PIB real para 2026 disminuyeron con respecto a la encuesta precedente. Para 2027, las perspectivas sobre dicho indicador se mantuvieron en niveles similares a los del mes previo, aunque la mediana referente aumentó.
- Las expectativas sobre el nivel del tipo de cambio del peso frente al dólar estadounidense para los cierres de 2026 y 2027 se revisaron a la baja en relación con la encuesta anterior.

A continuación se detallan los resultados correspondientes a las expectativas de los analistas respecto de la inflación, el crecimiento real del PIB, las tasas de interés y el tipo de cambio. Asimismo, se reportan sus pronósticos en relación con indicadores del mercado laboral, de finanzas públicas, del sector externo, de la percepción sobre el entorno económico y las condiciones de competencia en México y, finalmente, sobre el crecimiento de la economía estadounidense.

Inflación

Los resultados relativos a las expectativas de inflación general y subyacente anual para el cierre de 2026, para los próximos 12 meses (considerando el mes posterior al levantamiento de la encuesta), así como para los cierres de 2027 y 2028 se presentan en el Cuadro 2 y en la Gráfica 1.^{1,2} Las inflaciones general y subyacente mensual esperada para cada uno de los próximos doce meses se reportan en el Cuadro 3.

Cuadro 2. Expectativas de inflación anual

Por ciento

	Inflación General		Inflación Subyacente	
	Encuesta		Encuesta	
	marzo	abril	marzo	abril
Para 2026 (dic.-dic.)				
Media	4.22	4.37	4.22	4.21
Mediana	4.21	4.38	4.20	4.19
Para los próximos 12 meses^{1/}				
Media	3.76	3.71	3.88	3.82
Mediana	3.75	3.74	3.86	3.85
Para 2027 (dic.-dic.)				
Media	3.82	3.82	3.80	3.81
Mediana	3.80	3.80	3.75	3.80
Para 2028 (dic.-dic.)				
Media	3.74	3.77	3.75	3.76
Mediana	3.74	3.75	3.71	3.75

1/ Para esta variable se considera el mes posterior al levantamiento de la encuesta.

Cuadro 3. Expectativas de inflación mensual

Por ciento

	Inflación General				Inflación Subyacente			
	Media		Mediana		Media		Mediana	
	Encuesta		Encuesta		Encuesta		Encuesta	
	marzo	abril	marzo	abril	marzo	abril	marzo	abril
2026								
mar	0.71		0.80		0.40		0.39	
abr	0.13	0.21	0.10	0.22	0.33	0.33	0.31	0.31
may	-0.03	-0.05	-0.05	-0.06	0.27	0.28	0.27	0.28
jun	0.27	0.26	0.27	0.26	0.34	0.34	0.31	0.31
jul	0.37	0.36	0.37	0.35	0.30	0.30	0.29	0.29
ago	0.23	0.22	0.23	0.22	0.24	0.24	0.25	0.25
sep	0.29	0.29	0.30	0.30	0.33	0.32	0.32	0.32
oct	0.41	0.40	0.40	0.39	0.28	0.27	0.28	0.28
nov	0.52	0.51	0.52	0.51	0.20	0.21	0.20	0.20
dic	0.38	0.37	0.41	0.38	0.41	0.40	0.41	0.41
2027								
ene	0.38	0.40	0.41	0.41	0.37	0.35	0.38	0.37
feb	0.34	0.33	0.35	0.35	0.41	0.41	0.41	0.41
mar	0.38	0.40	0.38	0.39	0.36	0.36	0.36	0.38
abr		0.17		0.13		0.31		0.30

¹ En específico, se muestra en las gráficas la media, la mediana y el intervalo intercuartil. La media representa el promedio de las respuestas de los analistas en cada encuesta mensual. La mediana es el valor que divide a la mitad a la distribución de las respuestas obtenidas cada mes, una vez que estas han sido ordenadas de menor a mayor; es decir, es el valor en el cual se acumula el 50% de la distribución de los datos. El intervalo intercuartil corresponde al rango de valores entre el primer y el tercer cuartil de la distribución de respuestas obtenidas de los analistas cada mes.

² Se reporta la inflación para los próximos 12 meses con referencia al mes posterior al levantamiento de la encuesta. Las expectativas para la inflación general y

Como puede apreciarse en el Cuadro 2, las expectativas de inflación general para el cierre de 2026 aumentaron con respecto a marzo, al tiempo que para el cierre de 2027 permanecieron en niveles cercanos. Para los próximos 12 meses, las perspectivas sobre dicho indicador disminuyeron en relación con el mes anterior, aunque la mediana correspondiente se mantuvo en niveles similares. En lo que se refiere a las expectativas de inflación subyacente para los cierres de 2026 y 2027, estas permanecieron en niveles cercanos a los de la encuesta precedente, si bien la mediana de los pronósticos para el cierre de 2027 se revisó al alza. Para los próximos 12 meses, las expectativas sobre dicho indicador disminuyeron con respecto al mes previo, aunque la mediana referente se mantuvo en niveles similares.

La Gráfica 2 y el Cuadro 4 presentan la media de las probabilidades que los analistas asignan a que la inflación general y subyacente para el cierre de 2026, para los próximos 12 meses, y para los cierres de 2027 y 2028 se ubique dentro de distintos intervalos.³ De dicha Gráfica y Cuadro sobresale que para la inflación general correspondiente al cierre de 2026 los especialistas disminuyeron en relación con la encuesta de marzo la probabilidad otorgada a los intervalos de 3.1 a 3.5% y de 3.6 a 4.0%, aumentaron la probabilidad asignada a los intervalos de 4.6 a 5.0% y de 5.1 a 5.5% y continuaron otorgando la mayor probabilidad al intervalo de 4.1 a 4.5%. Para el cierre de 2027, los analistas consultados asignaron la mayor probabilidad al intervalo de 3.6 a 4.0%, de igual forma que el mes anterior. En cuanto a la inflación subyacente para el cierre de 2026, los especialistas continuaron otorgando la mayor probabilidad al intervalo de 4.1 a 4.5%. Para el cierre de 2027, los analistas disminuyeron con respecto a la encuesta precedente la probabilidad asignada al intervalo de 4.1 a 4.5%, al tiempo que aumentaron la probabilidad otorgada al intervalo de 3.6 a 4.0%, siendo este último intervalo al que mayor probabilidad se asignó, de igual forma que el mes previo.

subyacente para los próximos 12 meses con referencia al mes del levantamiento de la encuesta continúan publicándose en el sitio web del Banco de México.

³ A cada especialista encuestado se le pregunta la probabilidad de que la variable de interés se encuentre en un rango específico de valores para el periodo de tiempo indicado. Así, cada especialista le asigna a cada rango un número entre cero y cien, bajo la restricción de que la suma de las respuestas de todos los rangos de valores sea igual a cien. En las gráficas correspondientes de este reporte se muestra para cada rango el promedio de las respuestas de los analistas encuestados, de modo que se presenta una distribución de probabilidad "promedio".

Gráfica 1. Expectativas de inflación anual
Por ciento

Inflación general

Inflación subyacente

a) Para el cierre de 2026

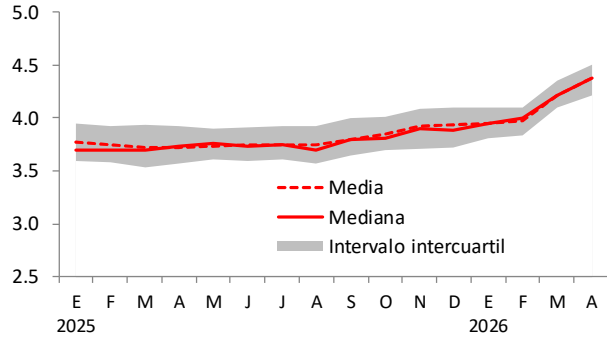

e) Para el cierre de 2026

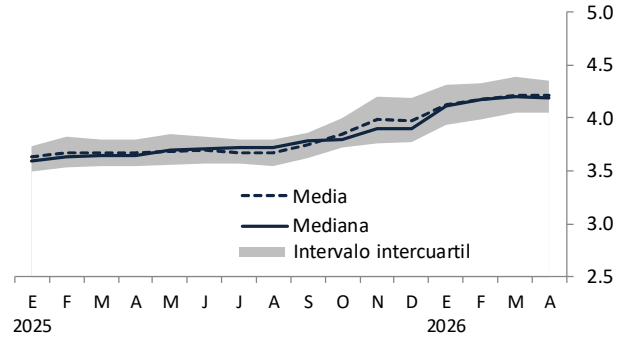

b) A 12 meses

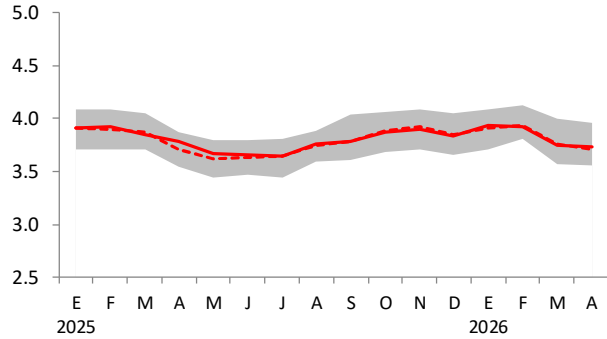

f) A 12 meses

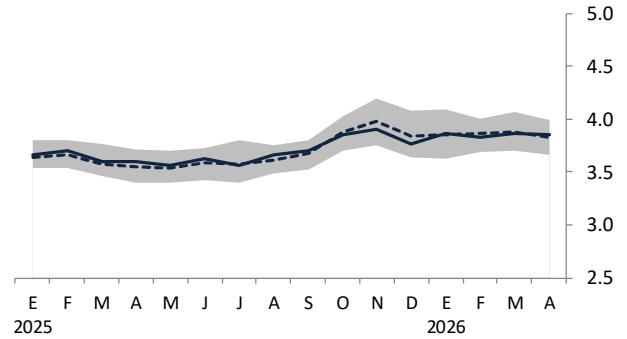

c) Para el cierre de 2027

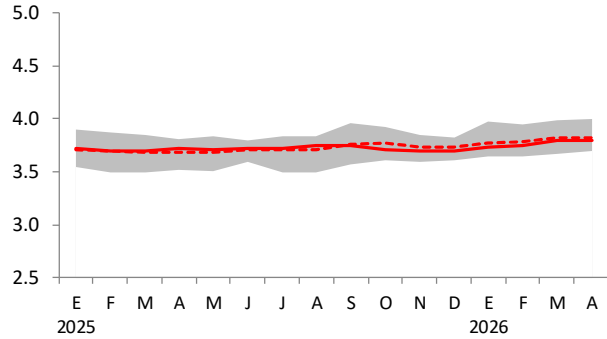

g) Para el cierre de 2027

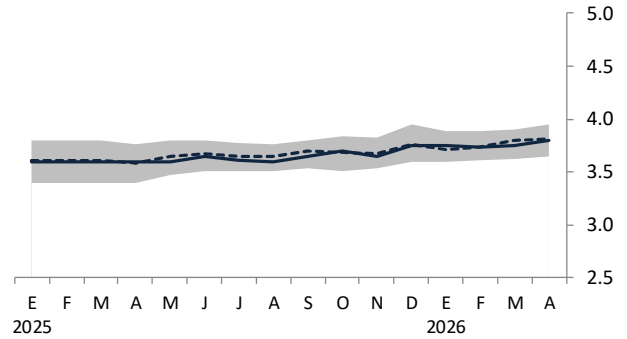

d) Para el cierre de 2028

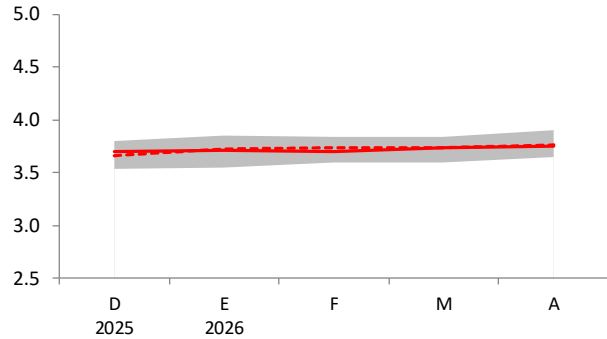

h) Para el cierre de 2028

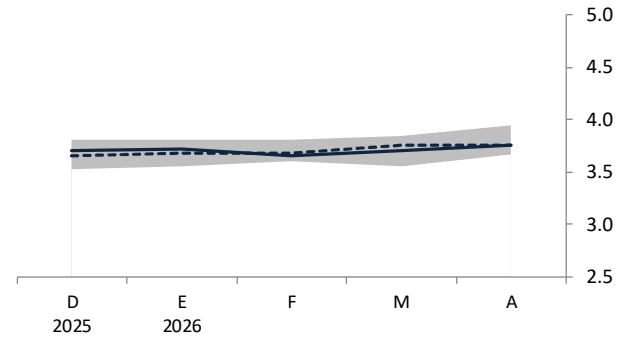

Gráfica 2. Expectativas de inflación anual
 Probabilidad media de que la inflación se encuentre en el intervalo indicado

Inflación general

Inflación subyacente

a) Para el cierre de 2026

e) Para el cierre de 2026

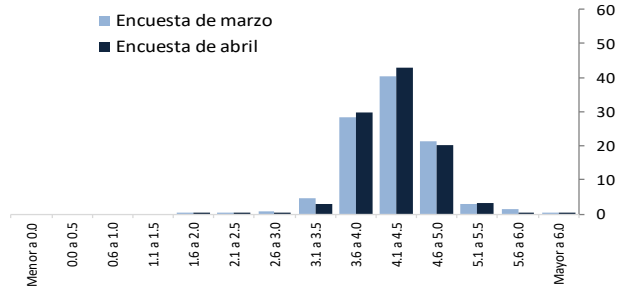
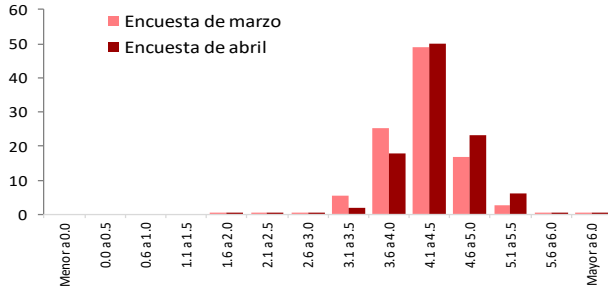

b) A 12 meses

f) A 12 meses

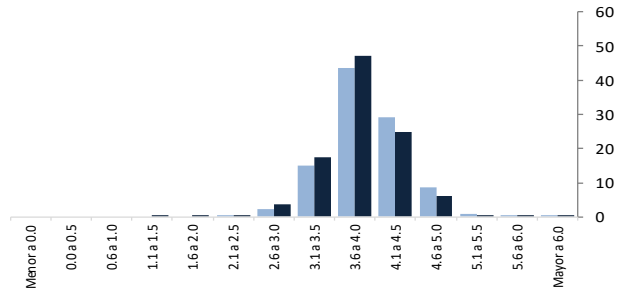
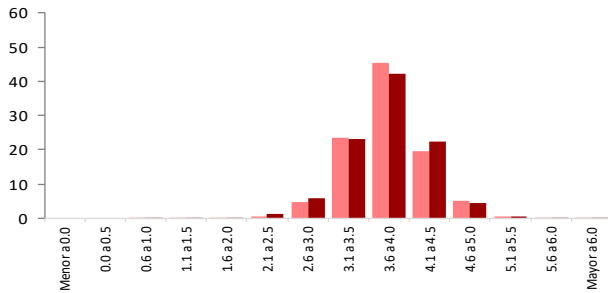

c) Para el cierre de 2027

g) Para el cierre de 2027

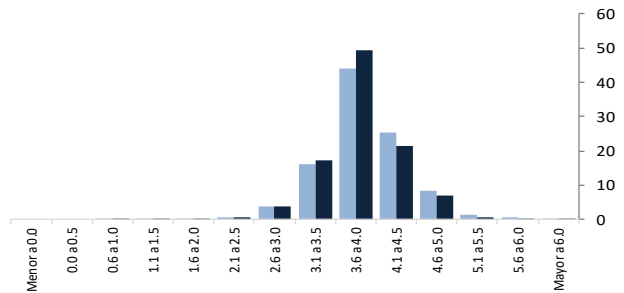
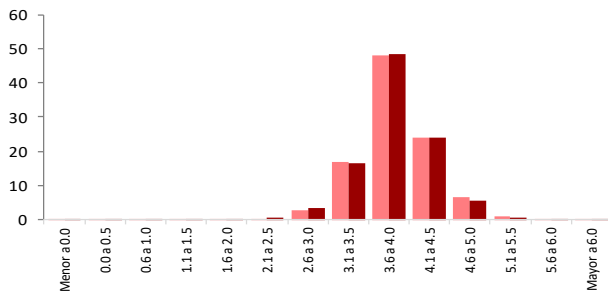

d) Para el cierre de 2028

h) Para el cierre de 2028

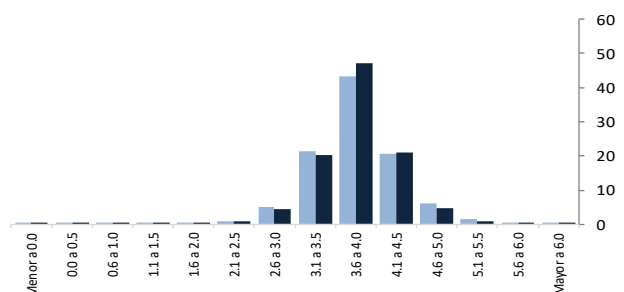
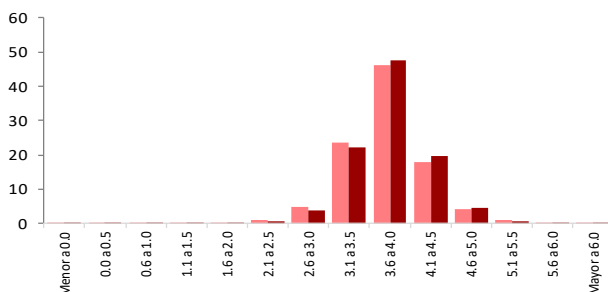

Cuadro 4. Mapa de calor sobre la probabilidad media de que la inflación se ubique en distintos intervalos^{1/}

Por ciento

a) Inflación general

	Encuesta	Menor a 0.0	0.0 a 0.5	0.6 a 1.0	1.1 a 1.5	1.6 a 2.0	2.1 a 2.5	2.6 a 3.0	3.1 a 3.5	3.6 a 4.0	4.1 a 4.5	4.6 a 5.0	5.1 a 5.5	5.6 a 6.0	Mayor a 6.0
2026 (Dic.-Dic.)	Marzo					0	0	1	6	25	49	17	3	0	0
	Abril					0	0	0	2	18	50	23	6	0	0
Prox. 12 meses	Marzo			0	0	0	1	5	23	45	20	5	1	0	0
	Abril			0	0	0	1	6	23	42	23	4	0	0	0
2027 (Dic.-Dic.)	Marzo	0	0	0	0	0	0	3	17	48	24	7	1	0	0
	Abril	0	0	0	0	0	0	4	17	48	24	6	1	0	0
2028 (Dic.-Dic.)	Marzo	0	0	0	0	0	1	5	24	46	18	4	1	0	0
	Abril	0	0	0	0	0	1	4	22	48	20	4	1	0	0

b) Inflación subyacente

	Encuesta	Menor a 0.0	0.0 a 0.5	0.6 a 1.0	1.1 a 1.5	1.6 a 2.0	2.1 a 2.5	2.6 a 3.0	3.1 a 3.5	3.6 a 4.0	4.1 a 4.5	4.6 a 5.0	5.1 a 5.5	5.6 a 6.0	Mayor a 6.0
2026 (Dic.-Dic.)	Marzo					0	0	1	5	28	40	21	3	1	0
	Abril					0	0	0	3	30	43	20	3	0	0
Prox. 12 meses	Marzo						0	2	15	44	29	8	1	0	0
	Abril				0	0	0	4	17	47	25	6	1	0	0
2027 (Dic.-Dic.)	Marzo			0	0	0	1	4	16	44	25	8	1	0	0
	Abril			0	0	0	1	4	17	49	21	7	1	0	0
2028 (Dic.-Dic.)	Marzo	0	0	0	0	0	1	5	21	43	21	6	2	0	0
	Abril	0	0	0	0	0	1	4	20	47	21	5	1	0	0

^{1/}La intensidad del color es proporcional a la media de la probabilidad que los analistas asignan a que la inflación se ubique en distintos intervalos.

Las Gráficas 3a y 3b muestran para los cierres de 2026, 2027 y 2028 la distribución de las expectativas de inflación, tanto general como subyacente, con base en la probabilidad media de que dicho indicador se encuentre en diversos intervalos.⁴ Destaca que para la inflación general la mediana de la distribución (línea azul punteada en la Gráfica 3a) se ubica en 4.3% para el cierre de 2026 y en 3.8% para los cierres de 2027 y 2028. En cuanto a la inflación subyacente, las medianas correspondientes (línea azul punteada en la Gráfica 3b) se sitúan en 4.2% para el cierre de 2026 y en 3.8% para los cierres de 2027 y 2028. Asimismo, en la Gráfica 3a se observa que el intervalo de 3.9 a 4.7% concentra al 60% de la probabilidad de ocurrencia de la inflación general para el cierre de 2026 alrededor de la proyección central, en tanto que para los cierres de 2027 y 2028 los intervalos correspondientes son el de 3.5 a 4.2% y el de 3.3 a 4.1%, respectivamente. Por su parte, la Gráfica 3b muestra que los intervalos equivalentes para la inflación subyacente son el de 3.8 a 4.6% para el cierre de 2026, el de 3.5 a 4.2% para el cierre de 2027 y el de 3.4 a 4.2% para el cierre de 2028.⁵

Finalmente, las expectativas de inflación general y subyacente para los horizontes de uno a cuatro años y de cinco a ocho años permanecieron en niveles cercanos a los de la encuesta de marzo, si bien las medianas de los pronósticos de inflación subyacente para ambos horizontes aumentaron (Cuadro 5 y Gráficas 4 y 5).

Cuadro 5. Expectativas de largo plazo para la inflación

Por ciento

	Inflación general		Inflación subyacente	
	Encuesta		Encuesta	
	marzo	abril	marzo	abril
Promedio anual				
De uno a cuatro años¹				
Media	3.76	3.80	3.73	3.76
Mediana	3.80	3.80	3.73	3.80
De cinco a ocho años²				
Media	3.68	3.70	3.64	3.67
Mediana	3.70	3.70	3.60	3.75

1/ Corresponde al promedio anual de 2027 a 2030.

2/ Corresponde al promedio anual de 2031 a 2034.

Gráfica 3. Expectativas de inflación anual
Distribución de probabilidad media de las expectativas de inflación al cierre del año

a) Inflación general^{1,2}

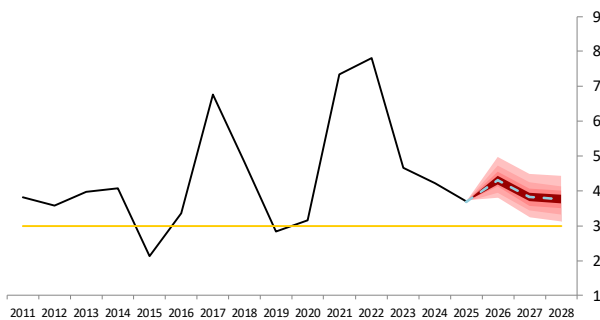

1/Esta gráfica describe los posibles valores que la inflación puede tomar a lo largo del horizonte de pronóstico y la probabilidad con la que puede alcanzar dichos valores con base en la media de las probabilidades que los analistas asignan a que la inflación general y subyacente para los cierres de año consultados se ubique dentro de distintos intervalos. La línea negra sólida representa el nivel observado de la inflación general o subyacente, según sea el caso. Los pronósticos para los diferentes horizontes consultados se representan en rojo y sus diferentes tonalidades para la inflación general y en azul y sus diferentes tonalidades para la inflación subyacente. Para explicar el significado de las diferentes tonalidades de rojo o azul se puede pensar en una distribución de probabilidad del pronóstico de la inflación general o subyacente para cada uno de los cierres consultados. El punto más alto de dicha distribución se ubica en la banda con el color más intenso, que contiene un 20% de probabilidad de ocurrencia. En esta banda se ubica la proyección central que es igual a la moda de la distribución. A cada lado de la banda central, se agrega una banda del mismo color pero de tonalidad menos intensa. Estas dos bandas que se agregan acumulan en conjunto otro 20% de probabilidad y, por ende, junto con la banda central, acumulan el 40% de probabilidad de ocurrencia. Así, cada par de bandas en tonalidades menos intensas que se agregan va acumulando un 20% adicional, hasta que en total suman un 80% de probabilidad de ocurrencia. Esto se realiza con el objeto de concentrar el análisis en realizaciones que tienen una mayor probabilidad de ocurrencia.

2/La línea amarilla en la Gráfica 3a se refiere al objetivo de inflación general de 3.0%.

b) Inflación subyacente¹

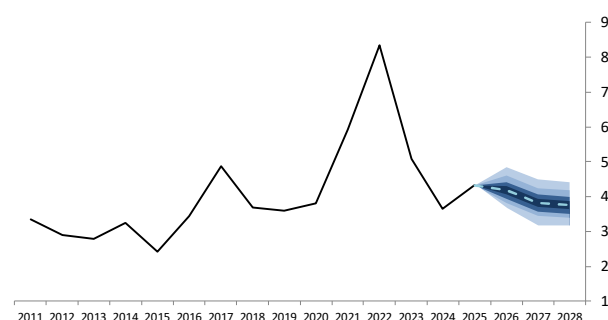

⁴ Estas gráficas se construyen a partir de la probabilidad media de que la inflación para diferentes cierres de año se ubique en distintos intervalos con base en una distribución Kernel de función *biveight* con un ancho de banda de 0.5 y suponiendo que la probabilidad media que los analistas otorgan se concentra en el valor medio de cada intervalo. La función *biveight* tiene las siguientes propiedades: es flexible y se ajusta adecuadamente a los datos;

captura la asimetría de la probabilidad media; y es replicable utilizando software comúnmente disponible.

⁵ En particular, dicha probabilidad de ocurrencia se refiere a la masa de probabilidad entre el percentil 20 y el percentil 80.

Gráfica 4. Expectativas de largo plazo para la inflación general
Por ciento

a) Promedio anual en los próximos uno a cuatro años*

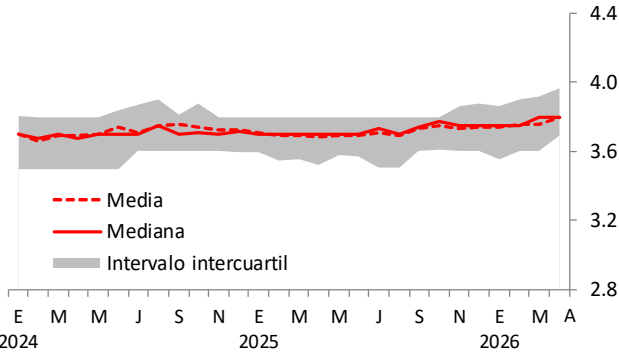

*De enero a diciembre de 2024 corresponden al periodo 2025-2028, de enero a diciembre de 2025 comprenden el periodo 2026-2029, y a partir de enero de 2026 corresponden al periodo 2027-2030.

b) Promedio anual en los próximos cinco a ocho años*

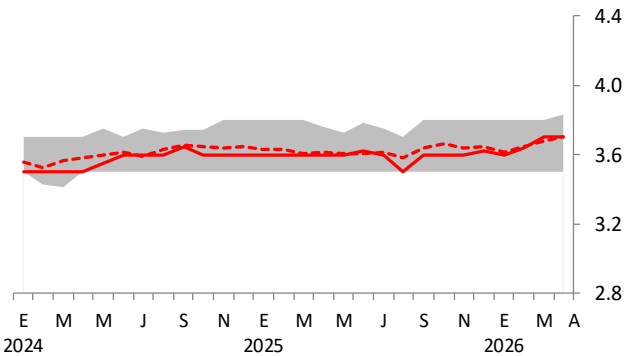

*De enero a diciembre de 2024 corresponden al periodo 2029-2032, de enero a diciembre de 2025 comprenden el periodo 2030-2033, y a partir de enero de 2026 corresponden al periodo 2031-2034.

Gráfica 5. Expectativas de largo plazo para la inflación subyacente
Por ciento

a) Promedio anual en los próximos uno a cuatro años*

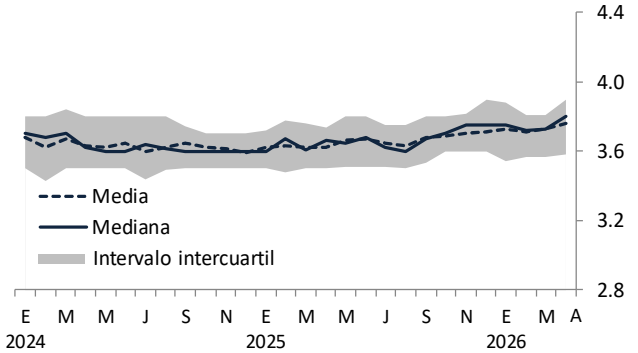

*De enero a diciembre de 2024 corresponden al periodo 2025-2028, de enero a diciembre de 2025 comprenden el periodo 2026-2029, y a partir de enero de 2026 corresponden al periodo 2027-2030.

b) Promedio anual en los próximos cinco a ocho años*

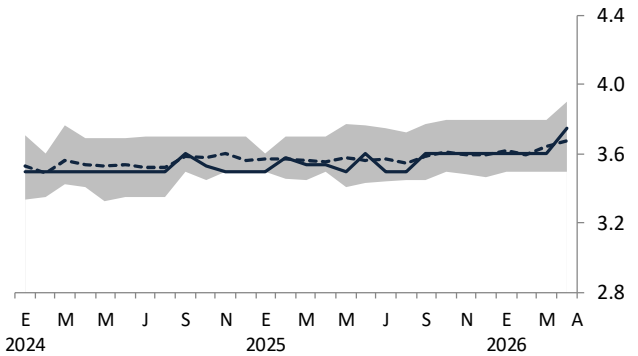

*De enero a diciembre de 2024 corresponden al periodo 2029-2032, de enero a diciembre de 2025 comprenden el periodo 2030-2033, y a partir de enero de 2026 corresponden al periodo 2031-2034.

Crecimiento real del PIB

A continuación se presentan los resultados de los pronósticos de los analistas para el crecimiento real del PIB de México entre 2026 y 2028, así como para el promedio de los próximos diez años (Cuadro 6 y Gráficas 6 a 9). También se reportan las expectativas sobre la tasa de variación anual del PIB para cada uno de los trimestres de 2026 y 2027, así como sobre la variación desestacionalizada de dicho indicador respecto del trimestre anterior (Gráficas 10 y 11). Destaca que las expectativas de crecimiento económico para 2026 disminuyeron en relación con el mes anterior. Para 2027, las perspectivas sobre dicho indicador se mantuvieron en niveles similares a los de la encuesta precedente, aunque la mediana correspondiente se revisó al alza.

Cuadro 6. Pronósticos de la variación del PIB

Tasa anual en por ciento

	Media		Mediana	
	Encuesta		Encuesta	
	marzo	abril	marzo	abril
Para 2026	1.44	1.35	1.49	1.38
Para 2027	1.79	1.82	1.82	1.88
Para 2028	1.93	1.91	1.97	2.00
Promedio próximos 10 años ¹	1.88	1.89	1.80	1.80

1/ Corresponde al periodo 2027-2036.

Gráfica 6. Pronósticos de la variación del PIB para 2026

Tasa anual en por ciento

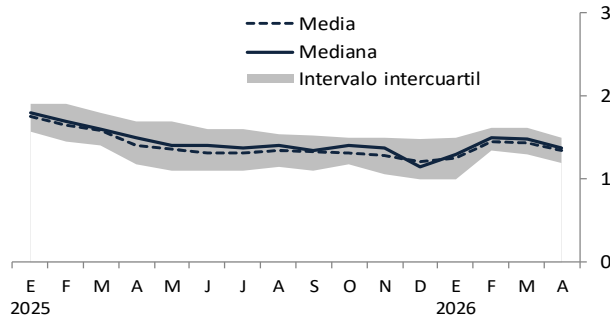

Gráfica 7. Pronósticos de la variación del PIB para 2027

Tasa anual en por ciento

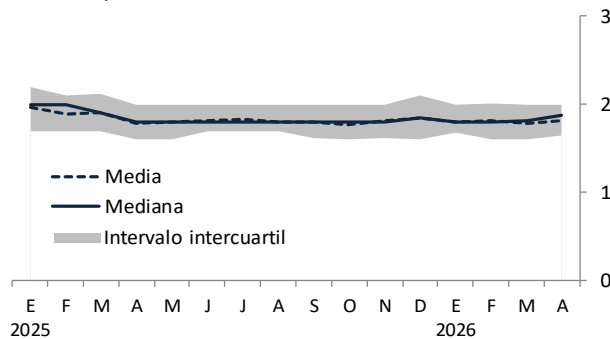

Gráfica 8. Pronósticos de la variación del PIB para 2028

Tasa anual en por ciento

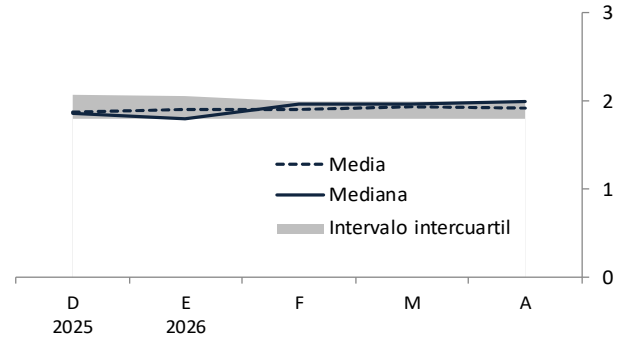

Gráfica 9. Pronósticos de la variación del PIB promedio para los próximos diez años*

Tasa anual en por ciento

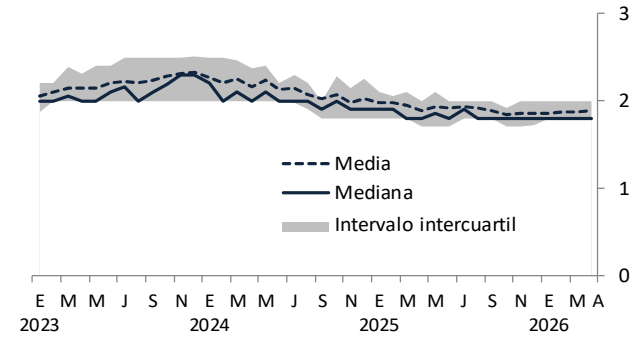

*De enero a diciembre de 2023 comprenden el periodo 2024-2033, de enero a diciembre de 2024 corresponden el periodo 2025-2034, de enero a diciembre de 2025 comprenden el periodo 2026-2035, y a partir de enero de 2026 corresponden al periodo 2027-2036.

Gráfica 10. Pronósticos de la variación del PIB trimestral

Tasa anual en por ciento^{1/}

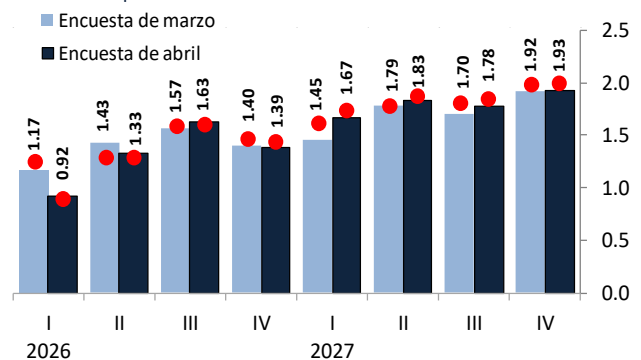

1/ Para cada trimestre, la barra y la cifra se refieren a la media, en tanto que el círculo rojo se refiere a la mediana. Las cifras correspondientes a la mediana se pueden consultar en el anexo de este reporte.

Gráfica 11. Pronósticos de la variación del PIB trimestral con ajuste estacional

Tasa trimestral en por ciento^{1/}

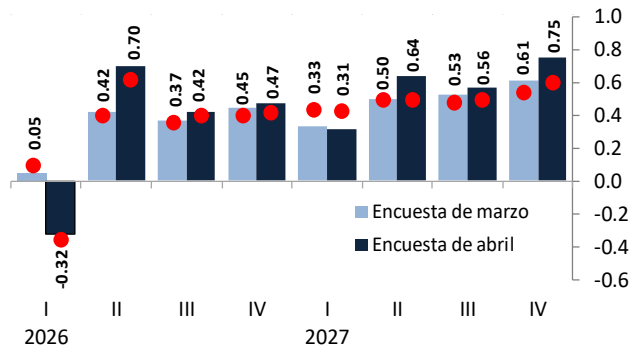

1/ Para cada trimestre, la barra y la cifra se refieren a la media, en tanto que el círculo rojo se refiere a la mediana. Las cifras correspondientes a la mediana se pueden consultar en el anexo de este reporte.

Se consultó a los analistas sobre la probabilidad de que en alguno de los próximos trimestres se observe una reducción respecto del trimestre previo en el nivel del PIB real ajustado por estacionalidad; es decir, la expectativa de que se registre una tasa negativa de variación trimestral desestacionalizada del PIB real. Como puede apreciarse en el Cuadro 7, la probabilidad media de que se observe una caída del PIB aumentó con respecto al mes previo para el primer trimestre de 2026 y el primero de 2027, en tanto que disminuyó del segundo al cuarto trimestre de 2026.

Finalmente, en la Gráfica 12 se muestra la probabilidad que los analistas asignaron a que la tasa de crecimiento anual del PIB para 2026 y 2027 se ubique dentro de distintos intervalos. Para 2026, los especialistas otorgaron en esta ocasión la mayor probabilidad al intervalo de 1.0 a 1.4%, al tiempo que para 2027 continuaron asignándola al intervalo de 1.5 a 1.9%.

Cuadro 7. Probabilidad media de que se observe una reducción en el nivel del PIB real ajustado por estacionalidad respecto del trimestre previo

Por ciento

		Encuesta			
		enero	febrero	marzo	abril
2026-I	respecto al 2025-IV	28.86	27.58	38.22	61.80
2026-II	respecto al 2026-I	18.83	19.94	23.64	20.58
2026-III	respecto al 2026-II	20.05	21.42	24.47	24.41
2026-IV	respecto al 2026-III	22.51	22.01	21.64	20.57
2027-I	respecto al 2026-IV	.	18.31	21.60	26.36

Gráfica 12. Tasa de crecimiento anual del PIB

Probabilidad media de que la tasa se encuentre en el rango indicado

a) Para 2026

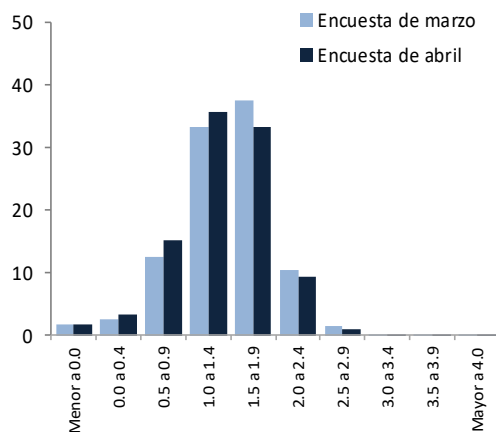

b) Para 2027

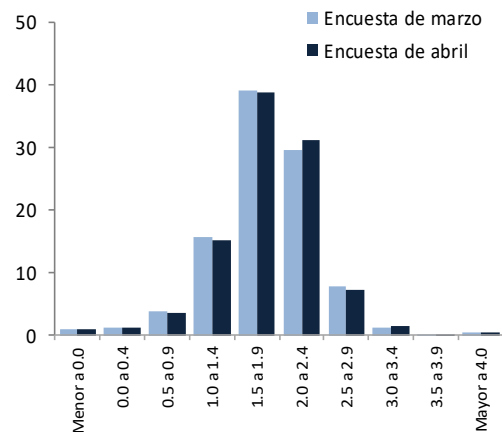

Tasas de Interés

A. Tasa de Fondeo Interbancario

La Gráfica 13 muestra para el cierre de cada uno de los trimestres sobre los que se consultó el porcentaje de especialistas que considera que la tasa de fondeo interbancario se encontrará estrictamente por encima, en el mismo nivel o por debajo de la tasa objetivo vigente al cierre del primer trimestre del presente año. Se aprecia que del segundo trimestre de 2026 al tercero de 2027 la mayoría de los analistas espera una tasa de fondeo por debajo del objetivo actual, si bien algunos prevén que esta se ubique en el mismo nivel. A partir del cuarto trimestre de 2027, aunque la mayoría de los especialistas anticipa una tasa de fondeo por debajo del objetivo vigente, algunos esperan que esta se ubique en el mismo nivel o por encima de este. La Gráfica 14 muestra que para todo el horizonte de pronósticos los analistas esperan en promedio una trayectoria similar a la prevista en la encuesta de marzo.

Es importante recordar que estos resultados corresponden a las perspectivas de los especialistas encuestados y no condicionan de modo alguno las decisiones de la Junta de Gobierno del Banco de México.

Cuadro 8. Expectativas de la tasa de fondeo interbancario

Por ciento

	Media		Mediana	
	Encuesta		Encuesta	
	marzo	abril	marzo	abril
Al cierre de 2026	6.45	6.49	6.50	6.50
Al cierre de 2027	6.43	6.46	6.50	6.50

Gráfica 13. Porcentaje de analistas que consideran que la tasa de fondeo interbancario se encontrará por encima, en el mismo nivel o por debajo de la tasa objetivo actual^{1/} en cada trimestre

Distribución porcentual de respuestas para la encuesta de abril

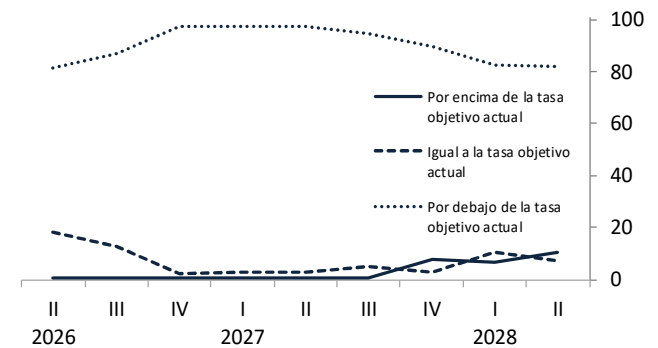

1/ Vigente al momento del levantamiento de la encuesta de abril.

Gráfica 14. Evolución de las expectativas promedio para la tasa de fondeo interbancario al cierre de cada trimestre

Por ciento

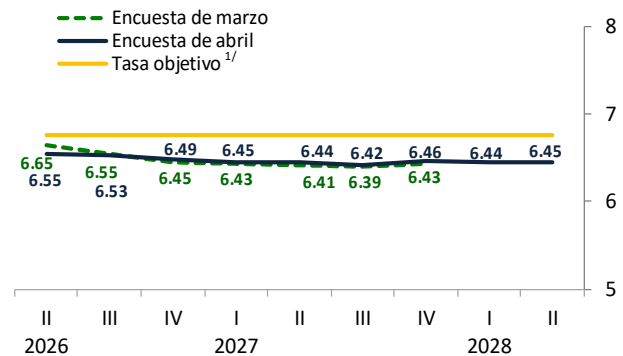

1/ Vigente al momento del levantamiento de la encuesta de abril.

B. Tasa de Interés del Cete a 28 días

En cuanto al nivel de la tasa de interés del Cete a 28 días, las expectativas para los cierres de 2026 y 2027 permanecieron en niveles cercanos a los del mes anterior (Cuadro 9 y Gráficas 15 a 17).

Cuadro 9. Expectativas de tasas de interés del Cete a 28 días

Por ciento

	Media		Mediana	
	Encuesta		Encuesta	
	marzo	abril	marzo	abril
Al cierre de 2026	6.55	6.51	6.52	6.50
Al cierre de 2027	6.49	6.45	6.46	6.45
Al cierre de 2028	6.40	6.38	6.30	6.30

Gráfica 15. Expectativas de tasa de interés del Cete a 28 días para el cierre de 2026

Por ciento

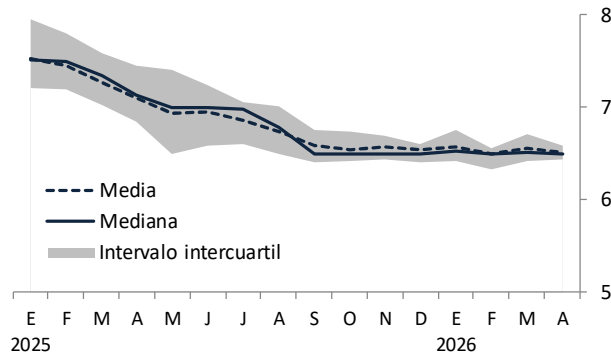

Gráfica 16. Expectativas de tasa de interés del Cete a 28 días para el cierre de 2027

Por ciento

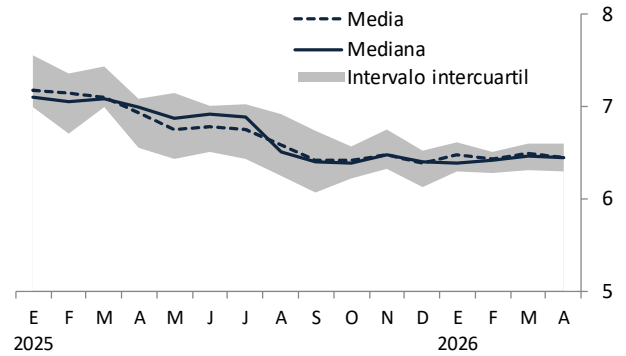

Gráfica 17. Expectativas de tasa de interés del Cete a 28 días para el cierre de 2028

Por ciento

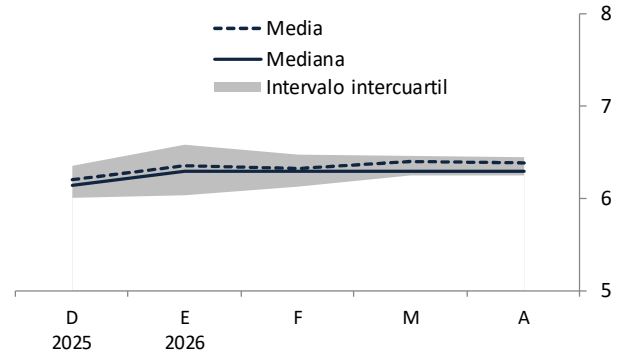

C. Tasa de Interés del Bono M a 10 años

En cuanto al nivel de la tasa del Bono M a 10 años, las expectativas para los cierres de 2026 y 2027 se mantuvieron en niveles similares a los de la encuesta precedente, si bien la mediana de los pronósticos para el cierre de 2026 se revisó al alza (Cuadro 10 y Gráficas 18 a 20).

Cuadro 10. Expectativas de tasas de interés del Bono M a 10 años

Por ciento

	Media		Mediana	
	Encuesta		Encuesta	
	marzo	abril	marzo	abril
Al cierre de 2026	8.50	8.51	8.44	8.50
Al cierre de 2027	8.29	8.33	8.23	8.25
Al cierre de 2028	8.10	8.15	8.00	8.00

Gráfica 18. Expectativas de tasa de interés del Bono M a 10 años para el cierre de 2026

Por ciento

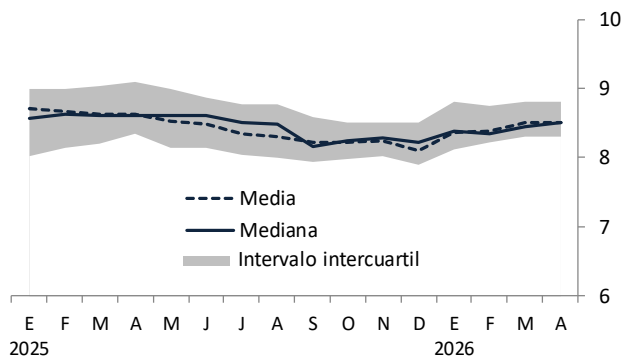

Gráfica 19. Expectativas de tasa de interés del Bono M a 10 años para el cierre de 2027

Por ciento

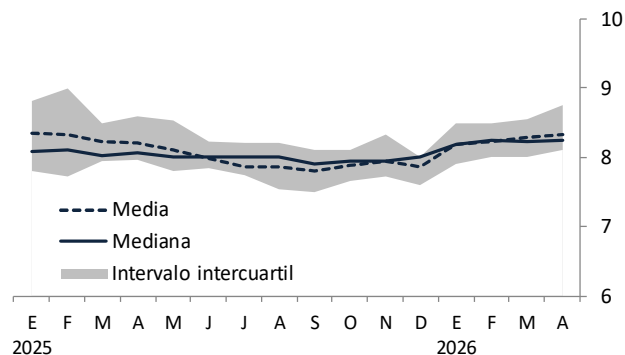

Gráfica 20. Expectativas de tasa de interés del Bono M a 10 años para el cierre de 2028

Por ciento

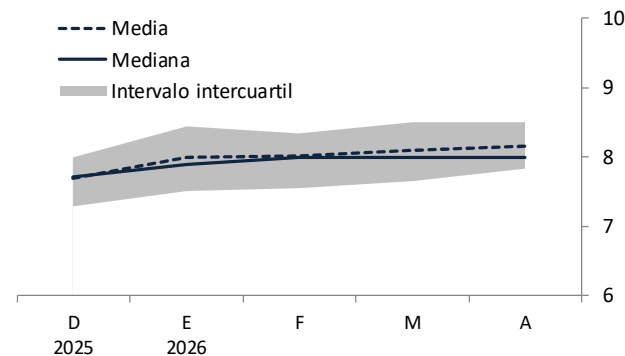

Tipo de Cambio

En esta sección se presentan las expectativas sobre el nivel del tipo de cambio del peso frente al dólar estadounidense para los cierres de 2026, 2027 y 2028 (Cuadro 11 y Gráficas 21 a 23), así como los pronósticos acerca de esta variable para cada uno de los próximos doce meses (Cuadro 12). Como puede apreciarse, las expectativas sobre el nivel del tipo de cambio del peso frente al dólar estadounidense para los cierres de 2026 y 2027 disminuyeron en relación con el mes previo.

Cuadro 11. Expectativas del tipo de cambio para el cierre del año

Pesos por dólar

	Media		Mediana	
	Encuesta		Encuesta	
	marzo	abril	marzo	abril
Para 2026	18.11	18.02	18.10	18.00
Para 2027	18.65	18.55	18.60	18.51
Para 2028	19.14	19.13	19.12	19.10

Cuadro 12. Expectativas del tipo de cambio para los próximos meses

Pesos por dólar promedio del mes¹

	Media		Mediana		
	Encuesta		Encuesta		
	marzo	abril	marzo	abril	
2026	mar	17.70	.	17.72	
	abr	17.73	17.52	17.75	
	may	17.75	17.60	17.75	
	jun	17.85	17.76	17.80	
	jul	17.89	17.74	17.89	
	ago	17.96	17.79	17.99	
	sep	18.00	17.85	18.04	
	oct	18.02	17.92	18.04	
	nov	18.07	17.98	18.07	
	dic ¹	18.11	18.02	18.10	
	2027	ene	18.13	18.07	18.14
		feb	18.16	18.08	18.12
mar		18.22	18.12	18.15	
abr		.	18.20	18.18	

1/ Para diciembre se refiere a la expectativa del cierre del año.

Gráfica 21. Expectativas del tipo de cambio para el cierre de 2026

Pesos por dólar

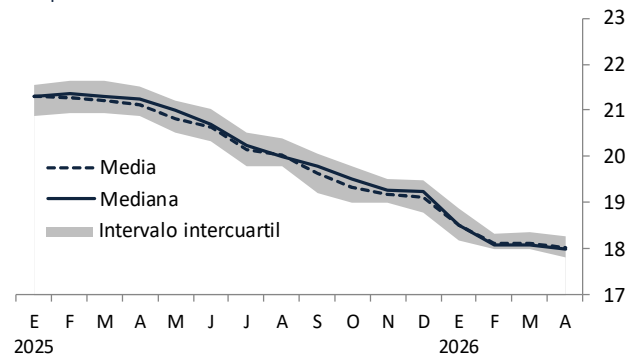

Gráfica 22. Expectativas del tipo de cambio para el cierre de 2027

Pesos por dólar

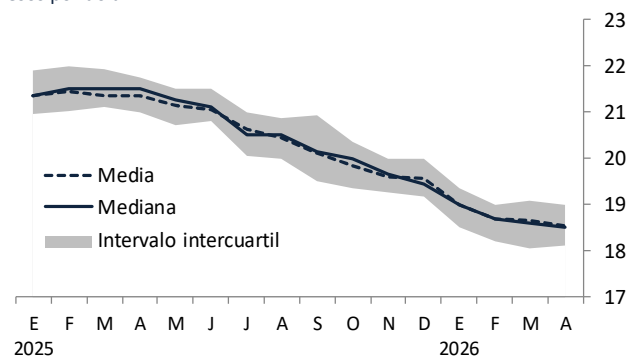

Gráfica 23. Expectativas del tipo de cambio para el cierre de 2028

Pesos por dólar

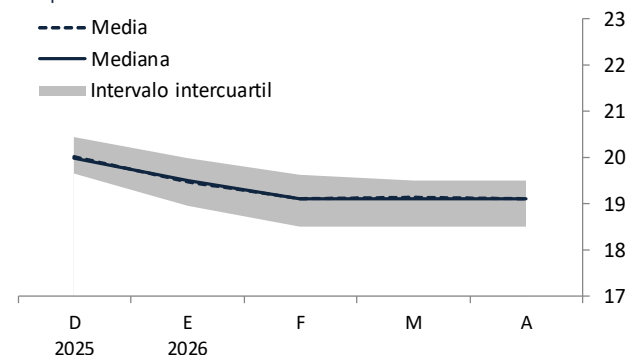

Mercado Laboral

Las variaciones previstas por los analistas en cuanto al número de trabajadores asegurados en el IMSS (permanentes y eventuales urbanos) para los cierres de 2026 y 2027 permanecieron en niveles cercanos a los de la encuesta de marzo (Cuadro 13 y Gráficas 24 y 25). Las expectativas sobre la tasa de desocupación nacional para los cierres de 2026 y 2027 se mantuvieron en niveles similares a los del mes anterior, aunque la mediana de los pronósticos para el cierre de 2027 se revisó a la baja (Cuadro 14 y Gráficas 26 y 27).

Cuadro 13. Expectativa de variación anual en el número de trabajadores asegurados en el IMSS

Miles de personas

	Media		Mediana	
	Encuesta		Encuesta	
	marzo	abril	marzo	abril
Al cierre de 2026	320	319	330	332
Al cierre de 2027	391	399	410	425

Gráfica 24. Expectativas de variación en el número de trabajadores asegurados en el IMSS para 2026

Miles de personas

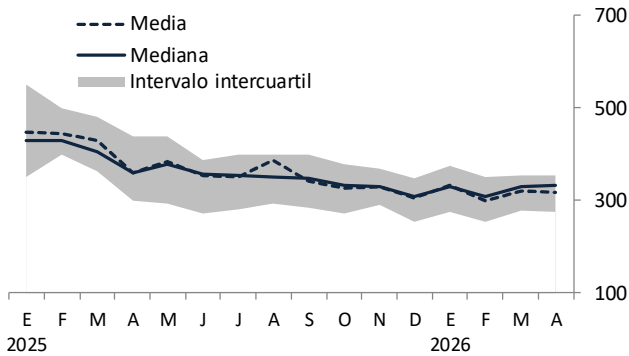

Gráfica 25. Expectativas de variación en el número de trabajadores asegurados en el IMSS para 2027

Miles de personas

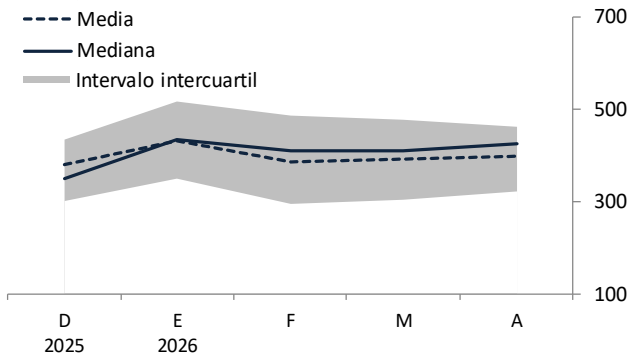

Cuadro 14. Expectativas de la tasa de desocupación nacional

Por ciento

	Cierre del año		Promedio del año	
	Encuesta		Encuesta	
	marzo	abril	marzo	abril
Para 2026				
Media	2.92	2.91	2.89	2.90
Mediana	2.87	2.90	2.90	2.82
Para 2027				
Media	3.00	2.97	3.05	3.03
Mediana	2.95	2.90	3.00	3.00

Gráfica 26. Expectativas de la tasa de desocupación nacional para 2026

Por ciento

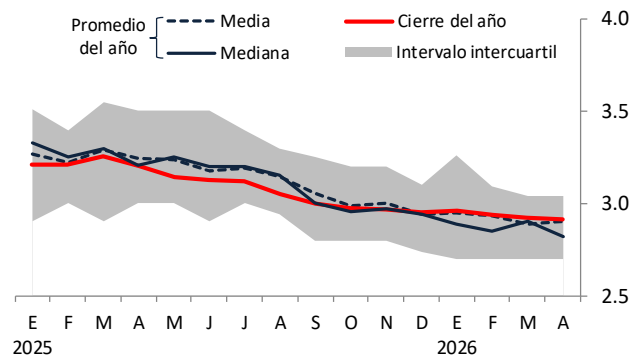

Gráfica 27. Expectativas de la tasa de desocupación nacional para 2027

Por ciento

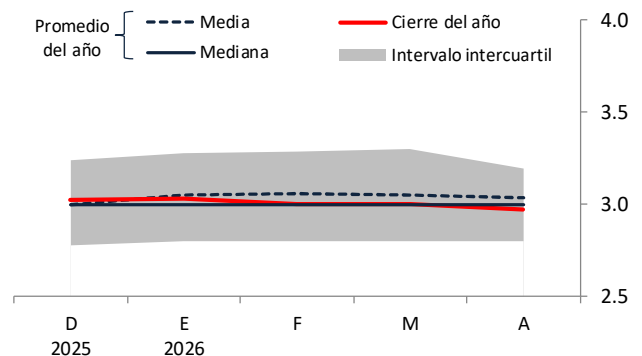

Finanzas Públicas

Las expectativas referentes al déficit económico y a los requerimientos financieros del sector público para los cierres de 2026 y 2027 se presentan en los Cuadros 15 y 16 y en las Gráficas 28 a 31. Las expectativas del déficit económico para los cierres de 2026 y 2027 permanecieron en niveles cercanos a los de la encuesta precedente, si bien la mediana de los pronósticos para el cierre de 2027 aumentó.

Cuadro 15. Expectativas sobre el Déficit Económico

Porcentaje del PIB

	Media		Mediana	
	Encuesta		Encuesta	
	marzo	abril	marzo	abril
Para 2026	3.79	3.79	3.80	3.80
Para 2027	3.56	3.59	3.60	3.65

En cuanto a los requerimientos financieros del sector público, las expectativas para los cierres de 2026 y 2027 se mantuvieron en niveles similares a los del mes previo.

Cuadro 16. Expectativas sobre los Requerimientos Financieros del Sector Público

Porcentaje del PIB

	Media		Mediana	
	Encuesta		Encuesta	
	marzo	abril	marzo	abril
Para 2026	4.34	4.33	4.30	4.30
Para 2027	4.14	4.16	4.10	4.10

Gráfica 28. Expectativas sobre el Déficit Económico para 2026

Porcentaje del PIB

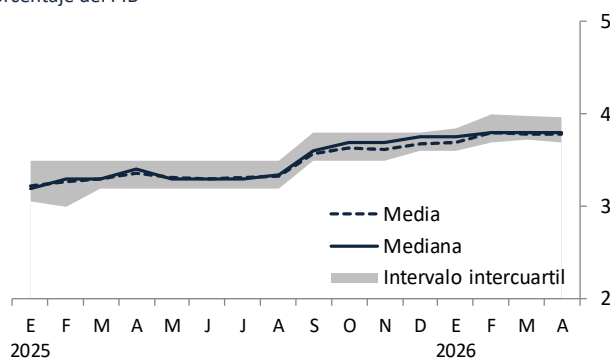

Gráfica 30. Expectativas sobre los Requerimientos Financieros del Sector Público para 2026

Porcentaje del PIB

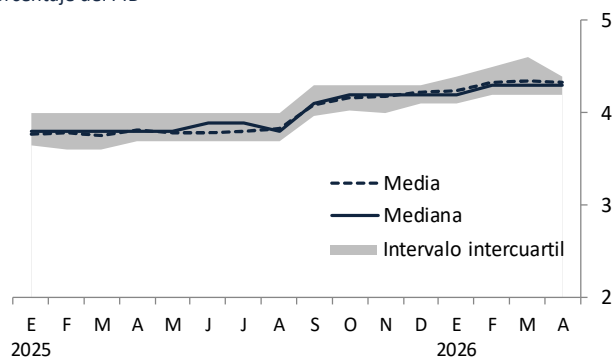

Gráfica 29. Expectativas sobre el Déficit Económico para 2027

Porcentaje del PIB

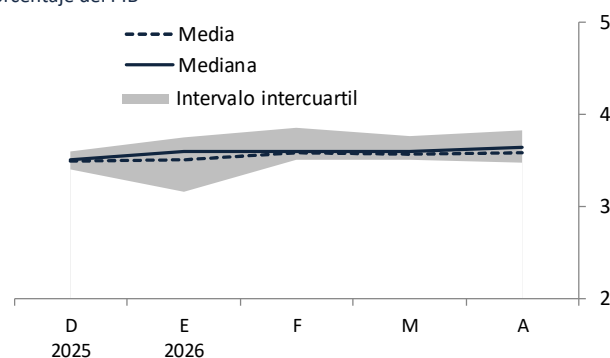

Gráfica 31. Expectativas sobre los Requerimientos Financieros del Sector Público para 2027

Porcentaje del PIB

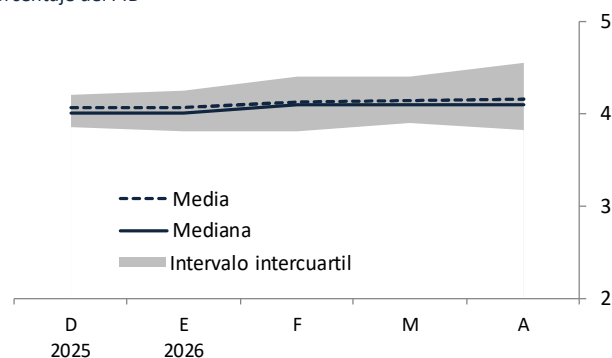

Sector Externo

En el Cuadro 17 se reportan las expectativas para 2026 y 2027 de los saldos de la balanza comercial y de la cuenta corriente, así como de los flujos de entrada de recursos por concepto de inversión extranjera directa (IED).

Para 2026 y 2027, las expectativas sobre el saldo de la balanza comercial disminuyeron con respecto a la encuesta de marzo, aunque las medianas correspondientes permanecieron en niveles cercanos. En lo que se refiere al saldo de la cuenta corriente para 2026, las expectativas se revisaron a la baja en relación con el mes anterior, si bien la mediana referente se mantuvo en niveles similares. Para 2027, las perspectivas sobre dicho indicador permanecieron en niveles cercanos a los de la encuesta precedente. Por su parte, las expectativas sobre los flujos de entrada de recursos por concepto de IED para 2026 y 2027 se mantuvieron en niveles similares a los del mes previo. Las Gráficas 32 a 37 ilustran la tendencia reciente de las expectativas sobre las variables anteriores para 2026 y 2027.

Cuadro 17. Expectativas sobre el Sector Externo

Millones de dólares

	Media		Mediana	
	Encuesta		Encuesta	
	marzo	abril	marzo	abril
Balanza Comercial¹				
Para 2026	-10,278	-10,961	-10,000	-10,375
Para 2027	-10,921	-11,536	-11,000	-11,200
Cuenta Corriente¹				
Para 2026	-12,212	-12,728	-11,600	-11,800
Para 2027	-14,599	-14,221	-13,900	-14,000
Inversión Extranjera Directa				
Para 2026	41,331	41,240	41,000	41,000
Para 2027	42,589	42,532	42,000	42,000

1/ Signo negativo significa déficit y signo positivo superávit.

Gráfica 32. Expectativas del Saldo Comercial para 2026

Miles de millones de dólares

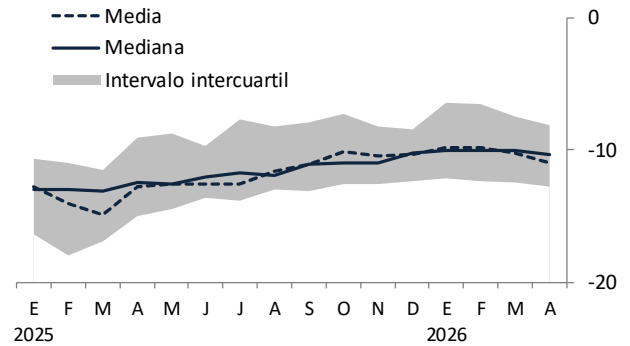

Gráfica 33. Expectativas del Saldo Comercial para 2027

Miles de millones de dólares

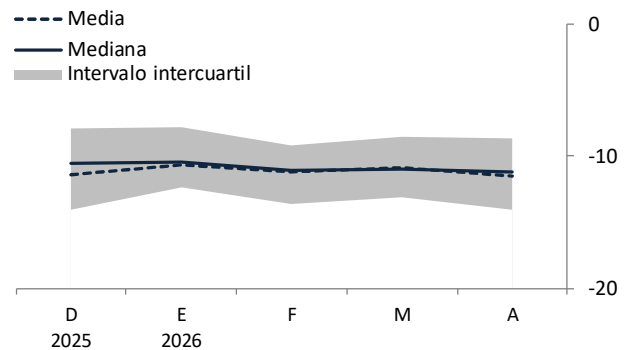

A. Cuenta Corriente

Gráfica 34. Expectativas del Saldo de la Cuenta Corriente para 2026

Miles de millones de dólares

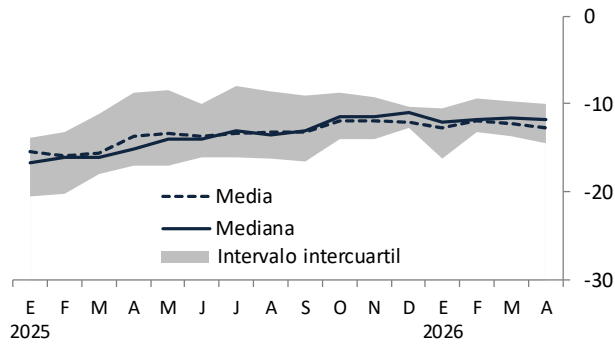

Gráfica 35. Expectativas del Saldo de la Cuenta Corriente para 2027

Miles de millones de dólares

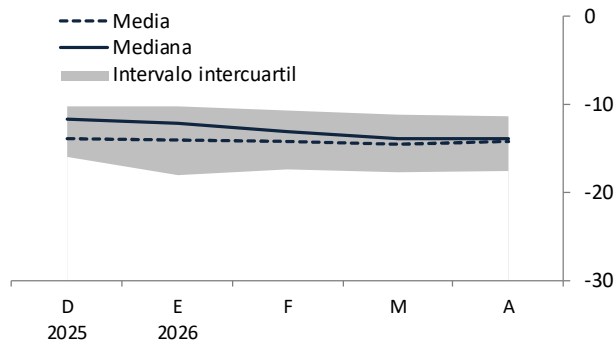

B. Inversión Extranjera Directa

Gráfica 36. Expectativas de Inversión Extranjera Directa para 2026

Miles de millones de dólares

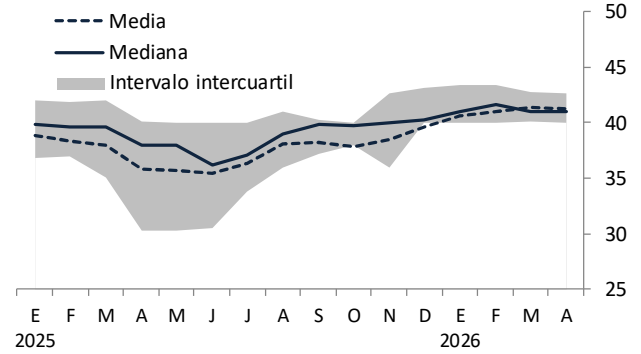

Gráfica 37. Expectativas de Inversión Extranjera Directa para 2027

Miles de millones de dólares

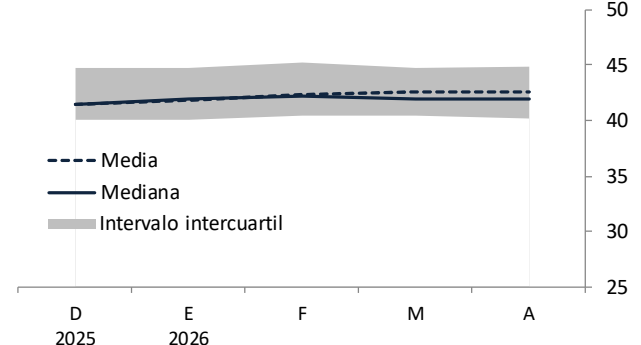

Entorno económico y factores que podrían obstaculizar el crecimiento económico de México

El Cuadro 18 presenta la distribución de las respuestas de los analistas consultados por el Banco de México en relación con los factores que podrían obstaculizar el crecimiento económico de México en los próximos seis meses. Como se aprecia, los especialistas consideran que, a nivel general, los principales factores se asocian

con la gobernanza (39%); las condiciones externas (29%); y las condiciones económicas internas (22%). A nivel particular, los principales factores son: los problemas de inseguridad pública (17% de las respuestas); la política sobre comercio exterior (14% de las respuestas); la ausencia de cambio estructural en México (9% de las respuestas); otros problemas de falta de estado de derecho (9% de las respuestas); la inestabilidad política internacional (7% de las respuestas); y la corrupción (7% de las respuestas).

Cuadro 18. Porcentaje de respuestas de los analistas en relación con los tres principales factores que podrían obstaculizar el crecimiento de la actividad económica en México

Distribución porcentual de respuestas

	2025											2026		
	abr	may	jun	jul	ago	sep	oct	nov	dic	ene	feb	mar	abr	
Condiciones Externas	40	36	32	27	30	26	28	25	25	24	25	25	29	
Factores coyunturales: política sobre comercio exterior ¹	23	20	15	16	20	17	17	15	15	16	15	14	14	
Inestabilidad política internacional	2	7	9	5	3	3	4	3	5	4	2	6	7	
Debilidad del mercado externo y la economía mundial	8	5	4	2	4	4	2	3	3	2	2	2	2	
Inestabilidad financiera internacional	3	3	2	1	1	1	2	2	1	1	2	1	2	
Contracción de la oferta de recursos del exterior	1	1	1	1	1	1	1	1	1	1	1	1	2	
El precio de exportación del petróleo	-	-	-	-	-	-	-	-	-	-	-	-	1	
El nivel del tipo de cambio real	1	-	-	-	-	-	1	-	-	-	1	1	1	
Factores coyunturales: política monetaria en Estados Unidos ¹	-	-	-	-	-	-	-	-	-	-	-	-	-	
Factores coyunturales: política fiscal en Estados Unidos ¹	-	1	1	1	1	1	1	1	1	1	1	1	-	
Incertidumbre cambiaria	2	-	-	1	-	-	-	-	-	-	1	1	-	
Los niveles de las tasas de interés externas	-	-	-	-	-	-	-	-	-	-	-	-	-	
Condiciones Económicas Internas	18	20	22	27	23	25	22	25	26	23	25	25	22	
Ausencia de cambio estructural en México	6	5	6	7	6	7	6	7	7	8	9	11	9	
Debilidad en el mercado interno	4	3	5	10	7	7	6	9	9	8	6	4	5	
Incertidumbre sobre la situación económica interna	5	10	7	7	7	7	6	7	6	7	3	5	6	
Plataforma de producción petrolera	1	1	1	1	1	4	2	2	2	1	2	2	2	
Falta de competencia de mercado	2	2	2	1	1	1	1	1	2	2	2	3	2	
Disponibilidad de financiamiento interno en nuestro país	-	-	1	-	1	-	-	-	-	-	-	-	-	
El nivel de endeudamiento de las empresas	-	-	-	-	-	-	-	-	-	-	1	-	-	
El nivel de endeudamiento de las familias	-	-	-	-	-	-	-	-	-	-	-	-	-	
Gobernanza	37	37	35	37	39	37	41	40	44	41	44	40	39	
Problemas de inseguridad pública	15	16	18	18	16	16	17	14	19	20	22	20	17	
Otros problemas de falta de estado de derecho ²	7	6	6	6	9	7	9	10	8	7	8	7	9	
Corrupción ²	4	4	4	4	4	4	6	8	7	8	6	7	7	
Incertidumbre política interna	7	7	3	6	5	6	6	6	7	5	4	2	3	
Impunidad ²	5	5	3	4	4	3	3	2	2	2	4	3	3	
Inflación	1	2	3	3	1	1	2	2	2	5	3	6	4	
Presiones inflacionarias en el país	1	2	2	1	-	-	-	1	1	-	-	1	2	
Aumento en precios de insumos y materias primas	-	-	1	2	1	-	-	-	-	1	-	2	2	
Aumento en los costos salariales	-	-	-	-	1	1	2	2	1	4	3	3	-	
Política Monetaria	3	3	2	2	2	3	2	2	2	-	-	1	2	
La política monetaria que se está aplicando	2	2	2	1	1	1	1	2	1	-	-	-	2	
Elevado costo de financiamiento interno	1	1	-	1	1	1	1	1	1	-	-	1	1	
Finanzas Públicas	2	2	6	4	4	8	6	6	2	7	4	3	5	
Política tributaria	-	-	1	-	-	1	2	2	-	3	1	-	2	
Política de gasto público	2	2	4	4	4	6	2	4	2	2	3	2	2	
El nivel de endeudamiento del sector público	-	-	2	-	-	1	1	1	-	1	-	1	-	

Nota: Distribución con respecto al total de respuestas de los analistas, quienes pueden mencionar hasta tres factores que podrían obstaculizar el crecimiento económico de México. Pregunta de la Encuesta: en su opinión, ¿durante los próximos seis meses, cuáles serían los tres principales factores limitantes al crecimiento de la actividad económica? Los números en negritas en cada barra verde indican la suma correspondiente a cada agrupación y están sujetos a discrepancias por redondeo. Los factores se ordenan de acuerdo con la frecuencia con que aparecen las respuestas en la última encuesta.

1/ Estos factores se incorporaron por primera vez en la encuesta de febrero de 2018. El factor coyuntural de política sobre comercio exterior comprende TLCAN/TMEC, CPTPP, entre otros.

2/ Estos factores se incorporaron por primera vez en la encuesta de mayo de 2018.

Además de consultar a los especialistas sobre qué factores consideran que son los que más podrían obstaculizar el crecimiento económico de México como se mostró en el Cuadro 18, también se les solicita evaluar para cada uno de ellos, en una escala del 1 al 7, qué tanto consideran que podrían limitar el crecimiento, donde 1 significa que sería poco limitante y 7 que sería muy limitante. El factor al que, en promedio, se le asignó un nivel mayor de preocupación es el de gobernanza. A nivel particular, los factores a los que se les otorgó un nivel de preocupación mayor o

igual a 5 en la encuesta actual son los siguientes (Cuadro 19): los problemas de inseguridad pública; corrupción; otros problemas de falta de estado de derecho; la ausencia de cambio estructural en México; impunidad; la política sobre comercio exterior; la inestabilidad política internacional; la incertidumbre sobre la situación económica interna; la debilidad en el mercado interno; la incertidumbre política interna; la política de gasto público; y el nivel de endeudamiento del sector público.

Cuadro 19. Nivel de preocupación de los analistas en relación con los factores que podrían obstaculizar el crecimiento de la actividad económica en México
Nivel promedio de respuestas

	2025									2026			
	abr	may	jun	jul	ago	sep	oct	nov	dic	ene	feb	mar	abr
Condiciones Externas	4.7	4.4	4.4	4.4	4.4	4.3	4.3	4.3	4.3	4.3	4.2	4.3	4.4
Factores coyunturales: política sobre comercio exterior ¹	6.0	5.8	5.7	5.9	6.0	5.7	5.7	5.7	5.7	5.8	5.5	5.5	5.5
Inestabilidad política internacional	5.3	5.1	5.3	5.0	4.9	5.0	4.9	4.8	4.8	5.2	4.9	5.3	5.4
Debilidad del mercado externo y la economía mundial	5.0	4.8	4.7	4.5	4.7	4.8	4.7	4.7	4.7	4.4	4.4	4.5	4.6
Inestabilidad financiera internacional	4.8	4.5	4.4	4.4	4.4	4.3	4.5	4.4	4.3	4.5	4.4	4.7	4.6
Contracción de la oferta de recursos del exterior	4.5	4.2	4.1	4.0	4.0	3.8	4.0	4.1	4.0	3.9	3.9	4.1	4.4
El nivel del tipo de cambio real	4.0	3.9	3.8	4.0	4.0	3.9	3.9	4.0	4.0	4.0	4.3	4.1	4.3
El precio de exportación del petróleo	4.0	3.8	3.7	3.7	3.7	3.7	3.7	3.7	3.7	3.8	3.6	3.8	4.2
Incertidumbre cambiaria	4.7	4.3	4.4	4.3	4.2	4.0	4.0	4.0	4.1	3.9	4.1	4.1	4.1
Factores coyunturales: política monetaria en Estados Unidos ¹	4.3	4.2	4.1	4.2	4.3	4.0	3.9	3.9	3.9	3.9	3.8	3.7	3.7
Los niveles de las tasas de interés externas	4.3	4.0	4.0	4.0	3.9	3.7	3.8	3.6	3.5	3.7	3.5	3.6	3.7
Factores coyunturales: política fiscal en Estados Unidos ¹	4.1	4.1	4.0	4.0	4.0	3.9	3.9	4.0	4.0	3.8	3.8	3.7	3.5
Condiciones Económicas Internas	4.6	4.6	4.6	4.6	4.6	4.6	4.6	4.7	4.7	4.7	4.6	4.6	4.7
Ausencia de cambio estructural en México	5.3	5.5	5.5	5.6	5.5	5.5	5.5	5.6	5.5	5.6	5.5	5.5	5.6
Incertidumbre sobre la situación económica interna	5.3	5.4	5.5	5.3	5.3	5.2	5.4	5.5	5.5	5.3	5.2	5.2	5.3
Debilidad en el mercado interno	4.9	4.8	4.9	5.0	5.1	5.1	5.3	5.5	5.4	5.2	5.1	5.0	5.2
Falta de competencia de mercado	5.0	5.0	5.0	5.0	4.9	4.9	4.9	5.0	4.9	5.0	5.0	4.9	4.9
Plataforma de producción petrolera	4.8	4.6	4.5	4.6	4.4	4.7	4.5	4.5	4.4	4.5	4.6	4.4	4.7
Disponibilidad de financiamiento interno en nuestro país	4.0	4.0	4.2	4.0	4.0	4.0	4.0	4.2	4.2	4.1	4.1	4.0	4.2
El nivel de endeudamiento de las empresas	3.8	3.7	3.7	3.8	3.7	3.6	3.7	3.8	3.8	3.8	3.8	3.7	3.8
El nivel de endeudamiento de las familias	3.9	3.7	3.7	3.8	3.8	3.7	3.7	3.8	3.7	3.7	3.7	3.7	3.7
Gobernanza	5.7	5.7	5.6	5.7	5.6	5.7	5.7	5.8	5.8	5.8	5.7	5.7	5.7
Problemas de inseguridad pública	6.1	6.1	6.2	6.1	6.1	6.2	6.2	6.2	6.2	6.3	6.3	6.3	6.2
Corrupción ²	5.8	5.7	5.6	5.7	5.6	5.8	5.8	5.8	5.8	5.9	5.8	5.8	5.8
Otros problemas de falta de estado de derecho ²	5.7	5.7	5.7	5.7	5.6	5.8	5.9	6.0	6.0	6.0	5.7	5.8	5.8
Impunidad ²	5.8	5.6	5.6	5.6	5.6	5.6	5.7	5.7	5.7	5.8	5.6	5.7	5.6
Incertidumbre política interna	5.2	5.3	5.1	5.2	5.2	5.2	5.1	5.1	5.2	5.1	5.1	5.1	5.2
Inflación	4.2	4.1	4.2	4.2	4.2	4.2	4.2	4.3	4.2	4.2	4.2	4.4	4.5
Aumento en precios de insumos y materias primas	4.1	4.0	4.1	4.2	4.4	4.4	4.4	4.4	4.3	4.1	4.2	4.2	4.5
Aumento en los costos salariales	4.4	4.1	4.2	4.2	4.3	4.3	4.3	4.4	4.3	4.5	4.5	4.5	4.6
Presiones inflacionarias en el país	4.0	4.0	4.1	4.1	4.0	4.0	4.0	4.1	4.0	3.9	3.9	4.2	4.4
Política Monetaria	4.4	4.2	4.2	4.3	4.2	4.1	4.0	3.9	4.0	3.7	3.7	3.7	3.7
Elevado costo de financiamiento interno	4.6	4.3	4.4	4.4	4.4	4.3	4.1	4.1	4.2	4.0	4.0	4.1	4.0
La política monetaria que se está aplicando	4.2	4.1	4.1	4.2	4.0	3.8	3.8	3.6	3.8	3.5	3.4	3.3	3.4
Finanzas Públicas	4.8	4.7	4.8	4.9	4.8	5.0	4.9	5.0	4.9	4.9	4.8	5.0	4.9
Política de gasto público	5.2	5.0	5.1	5.3	5.2	5.4	5.2	5.4	5.3	5.3	5.1	5.2	5.2
El nivel de endeudamiento del sector público	4.7	4.6	4.7	4.7	4.7	5.0	4.9	5.0	4.9	4.9	4.8	4.9	5.0
Política tributaria	4.4	4.4	4.5	4.5	4.4	4.6	4.6	4.7	4.6	4.7	4.5	4.7	4.7

Nota: El nivel de preocupación de los analistas respecto a un factor que podría limitar el crecimiento de la actividad económica en México se mide en una escala del 1 al 7, donde 1 significa que el factor es poco limitante para el crecimiento económico y 7 significa que es muy limitante. Se reporta el promedio de los valores asignados por los analistas. Los números en negrita en cada barra verde indican el promedio correspondiente a cada agrupación y están sujetos a discrepancias por redondeo.

1/ Estos factores se incorporaron por primera vez en la encuesta de febrero de 2018. El factor coyuntural de política sobre comercio exterior comprende TLCAM/TMEC, CPTPP, entre otros.

2/ Estos factores se incorporaron por primera vez en la encuesta de mayo de 2018.

A continuación se reportan los resultados sobre la percepción que tienen los analistas respecto del entorno económico actual (Cuadro 20 y Gráficas de la 38 a la 40). Se aprecia que:

- La proporción de analistas que piensan que el clima de negocios empeorará en los próximos 6 meses disminuyó con respecto a la encuesta de marzo. Por su parte, las fracciones de especialistas que opinan que el clima de negocios mejorará o permanecerá igual en los próximos 6 meses aumentaron en relación con el mes anterior y esta última continuó siendo la predominante.
- El porcentaje de analistas que consideran que el entorno actual de la economía no es mejor que el de hace un año aumentó con respecto a la encuesta precedente y es el preponderante, de igual forma que el mes previo.
- La fracción de especialistas que opinan que es un mal momento para realizar inversiones disminuyó en relación con la encuesta de marzo. Por el contrario, las proporciones de analistas que piensan que es un buen momento para invertir o que no están seguros sobre la coyuntura actual aumentaron con respecto al mes anterior, siendo esta última la predominante en esta ocasión.

Cuadro 20. Percepción del entorno económico

Distribución porcentual de respuestas

	Encuesta	
	marzo	abril
Clima de los negocios en los próximos 6 meses¹		
Mejorará	33	36
Permanecerá igual	48	50
Empeorará	20	14
Actualmente la economía está mejor que hace un año²		
Sí	33	29
No	68	71
Coyuntura actual para realizar inversiones³		
Buen momento	0	2
Mal momento	53	43
No está seguro	48	55

Nota: Los totales respectivos pueden no sumar 100 debido al redondeo de cifras.

1\ Preguntado en la Encuesta: ¿Cómo considera que evolucione el clima de negocios para las actividades productivas del sector privado en los próximos seis meses en comparación con los pasados seis meses?

2\ Tomando en cuenta el entorno económico-financiero actual: ¿Considera usted que actualmente la economía del país está mejor que hace un año?

3\ ¿Cómo considera que sea la coyuntura actual de las empresas para efectuar inversiones?

Gráfica 38. Percepción del entorno económico: clima de los negocios en los próximos 6 meses¹

Porcentaje de Respuestas

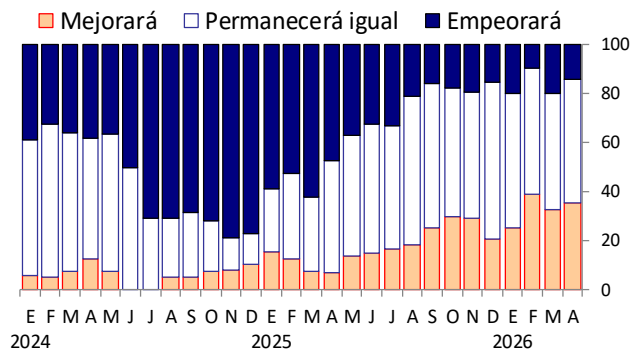

1\ Preguntado en la Encuesta: ¿Cómo considera que evolucione el clima de negocios para las actividades productivas del sector privado en los próximos seis meses en comparación con los pasados seis meses?

Gráfica 39. Percepción del entorno económico: actualmente la economía está mejor que hace un año¹

Porcentaje de Respuestas

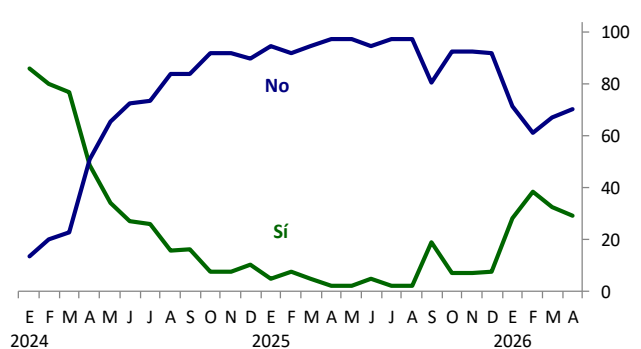

1\ Tomando en cuenta el entorno económico-financiero actual: ¿Considera usted que actualmente la economía del país está mejor que hace un año?

Gráfica 40. Percepción del entorno económico: coyuntura actual para realizar inversiones¹

Porcentaje de Respuestas

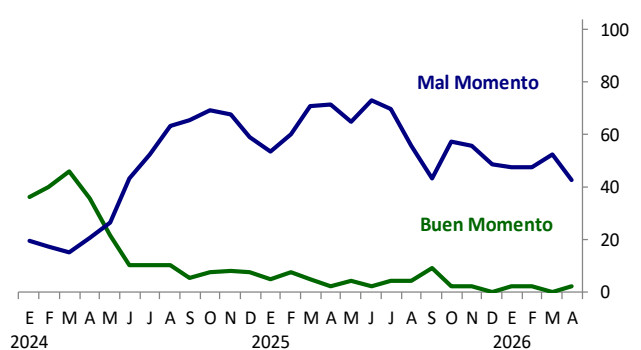

1\ ¿Cómo considera que sea la coyuntura actual de las empresas para efectuar inversiones?

Condiciones de competencia en México

Los Cuadros 21 y 22 muestran los resultados sobre la percepción de los analistas en torno a las condiciones de competencia prevalecientes en los mercados en México. En el Cuadro 21, los especialistas consultados evalúan, en una escala del 1 al 7, si las condiciones de competencia prevalecientes en los mercados en México son un factor que obstaculiza el crecimiento económico, donde 1 significa que lo obstaculizan severamente y 7 que no lo obstaculizan. En el Cuadro 22, los analistas evalúan, en una escala del 1 al 7, si la intensidad de la competencia en los mercados en México es baja o alta, donde 1 significa que es baja y 7 que es alta. Como se aprecia, los niveles que presentan un mayor porcentaje de respuestas en la encuesta de abril son el 2 en el Cuadro 21 y el 2 y 4 en el Cuadro 22.

Cuadro 21. Percepción de las condiciones de competencia en México como factor que obstaculiza el crecimiento económico¹

Valor promedio y distribución porcentual de respuestas

		Encuesta		
		2024 abr	2025 abr	2026 abr
Escala (% de respuestas)				
Obstaculizan severamente el crecimiento	1	5.1	4.9	10.0
	2	28.2	29.3	32.5
	3	28.2	31.7	22.5
	4	33.3	17.1	22.5
	5	5.1	7.3	5.0
	6	0.0	9.8	2.5
No obstaculizan en absoluto el crecimiento	7	0.0	0.0	5.0
	Valor promedio	3.05	3.22	3.08

1\ Pregunta en la encuesta: ¿Considera que las condiciones de competencia prevalecientes en los en los mercados en México son un factor que obstaculiza el crecimiento económico?

(1 = obstaculizan severamente el crecimiento; 7 = no obstaculizan en absoluto el crecimiento)

Cuadro 22. Percepción de la intensidad de la competencia en el mercado interno¹

Valor promedio y distribución porcentual de respuestas

		Encuesta		
		2024 abr	2025 abr	2026 abr
Escala (% de respuestas)				
Baja en la mayoría de los mercados	1	0.0	4.9	7.9
	2	28.2	31.7	31.6
	3	41.0	39.0	26.3
	4	23.1	17.1	31.6
	5	7.7	7.3	0.0
	6	0.0	0.0	0.0
Alta en la mayoría de los mercados	7	0.0	0.0	2.6
	Valor promedio	3.10	2.90	2.95

1\ Pregunta en la Encuesta: ¿Cómo calificaría la intensidad de la competencia en los mercados mexicanos?

Por su parte, el Cuadro 23 reporta la distribución de respuestas de los especialistas en relación con los sectores de la economía en los que ellos consideran que hay una ausencia o un bajo nivel de competencia. Finalmente, el Cuadro 24 muestra la distribución porcentual de respuestas de los analistas con respecto a los factores que ellos piensan son un obstáculo para los empresarios al hacer negocios en México. Para el mes de abril de 2025 destaca que los principales factores se asocian con: el crimen (27% de las respuestas); la falta de estado de derecho (22% de las respuestas); y la corrupción (21% de las respuestas).

Cuadro 23. Porcentaje de respuestas respecto de los sectores con problemas de competencia en México

Distribución porcentual de respuestas

	Encuesta		
	2024 abr	2025 abr	2026 abr
Electricidad	34	31	32
Energía (Petróleo, gasolina y gas)	31	30	31
Telecomunicaciones e internet	13	14	13
Servicios de transporte ¹	12	10	10
Mercado de crédito bancario	6	5	5
Intermediación y comercialización de bienes	2	3	4
Servicios de salud	1	2	3
Productos financieros distintos de crédito bancario	2	4	2
Sector agropecuario	-	-	-
Servicios educativos	-	-	-
Otro	-	-	-

Nota: Distribución con respecto al total de respuestas de los analistas, quienes pueden mencionar hasta tres sectores en los que consideren existen problemas de competencia.

Los factores se ordenan de acuerdo con la frecuencia con que aparecen las respuestas en la última encuesta.

Pregunta en la Encuesta: ¿En qué sectores considera que hay ausencia o un bajo nivel de competencia?

1\ Servicios de transporte: carreteras, ferrocarriles, aerolíneas y transporte público.

Cuadro 24. Porcentaje de respuestas respecto de los principales obstáculos al hacer negocios en México

Distribución porcentual de respuestas

	Encuesta		
	2024 abr	2025 abr	2026 abr
Crímen	24	27	27
Falta de estado de derecho	23	25	22
Corrupción	18	18	21
Oferta de infraestructura inadecuada	14	12	7
Dominancia de empresas existentes / Falta de competencia	5	5	5
Burocracia	4	4	3
Incumplimiento de contratos	5	2	3
Acceso a financiamiento	3	5	3
Regulaciones laborales	2	-	3
Facilidades limitadas para innovar	1	1	2
Impuestos	-	-	2
Otro	-	-	1
Bajo nivel educativo de los trabajadores	3	1	-

Nota: Distribución con respecto al total de respuestas de los analistas, quienes pueden mencionar hasta tres factores que obstaculizan los negocios.

Los factores se ordenan de acuerdo con la frecuencia con que aparecen las respuestas en la última encuesta.

Pregunta en la Encuesta: ¿Cuáles considera usted que son los principales obstáculos a los que se enfrentan los empresarios al hacer negocios en México?

Evolución de la actividad económica de Estados Unidos

Finalmente, las expectativas de crecimiento del PIB de Estados Unidos para 2026 disminuyeron en relación con la encuesta precedente, al tiempo que para 2027 permanecieron en niveles cercanos (Cuadro 25 y Gráfica 41 y 42).

Cuadro 25. Pronóstico de la variación del PIB de Estados Unidos

Por ciento

	Media		Mediana	
	Encuesta		Encuesta	
	marzo	abril	marzo	abril
Para 2026	2.29	2.17	2.30	2.20
Para 2027	2.11	2.07	2.00	2.00

Gráfica 41. Pronóstico de la variación del PIB de Estados Unidos para 2026

Variación porcentual anual

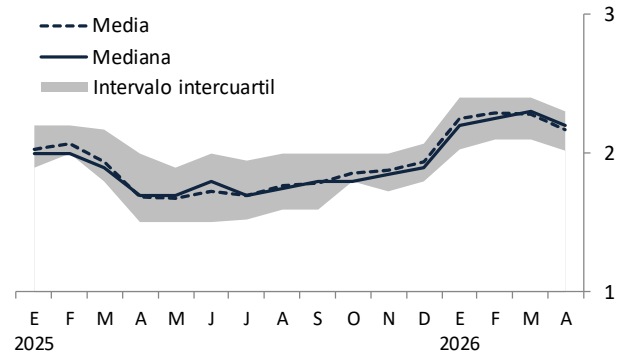

Gráfica 42. Pronóstico de la variación del PIB de Estados Unidos para 2027

Variación porcentual anual

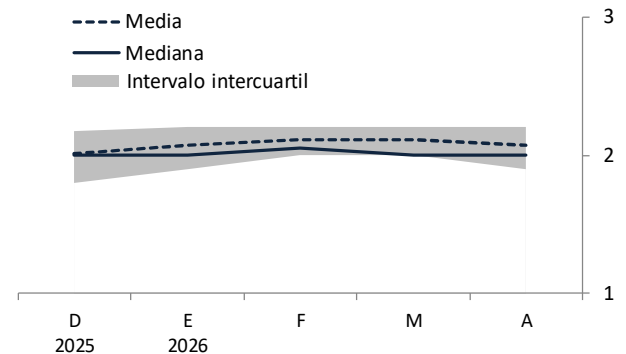

Anexo: estadísticas básicas de los pronósticos recabados en las Encuestas sobre las Expectativas de los Especialistas en Economía del Sector Privado

Estadísticas básicas de los pronósticos recabados en las encuestas de abril de 2025 a abril de 2026

Cifras en por ciento	2026												
	abr	may	jun	jul	ago	sep	oct	nov	dic	ene	feb	mar	abr
Inflación general para 2026 (dic.-dic.)													
Media	3.72	3.73	3.75	3.75	3.74	3.80	3.84	3.92	3.93	3.95	3.98	4.22	4.37
Mediana	3.74	3.77	3.74	3.75	3.70	3.80	3.81	3.90	3.88	3.95	4.00	4.21	4.38
Primer cuartil	3.57	3.60	3.60	3.61	3.57	3.65	3.70	3.71	3.72	3.81	3.84	4.10	4.22
Tercer cuartil	3.93	3.90	3.91	3.93	3.92	4.00	4.02	4.09	4.10	4.10	4.10	4.35	4.50
Mínimo	3.00	3.00	3.30	3.11	3.11	3.11	3.20	3.34	3.36	3.30	3.30	3.69	3.69
Máximo	4.26	4.20	4.25	4.51	4.40	4.35	4.43	4.49	4.49	4.36	4.51	4.51	5.10
Desviación estándar	0.27	0.25	0.24	0.27	0.25	0.25	0.25	0.28	0.26	0.23	0.26	0.19	0.25
Inflación general para los próximos 12 meses^{1/}													
Media	3.71	3.61	3.63	3.64	3.75	3.79	3.89	3.92	3.85	3.90	3.93	3.76	3.71
Mediana	3.79	3.67	3.66	3.65	3.76	3.79	3.87	3.90	3.84	3.94	3.92	3.75	3.74
Primer cuartil	3.55	3.44	3.47	3.44	3.60	3.61	3.68	3.71	3.66	3.71	3.81	3.57	3.56
Tercer cuartil	3.88	3.79	3.80	3.81	3.89	4.04	4.07	4.09	4.05	4.09	4.12	4.00	3.96
Mínimo	3.00	2.39	2.80	3.02	2.86	2.89	3.50	3.34	3.34	3.24	3.20	3.01	3.02
Máximo	4.20	4.49	4.46	4.13	4.21	4.26	4.41	4.49	4.37	4.42	4.46	4.28	4.22
Desviación estándar	0.31	0.36	0.32	0.29	0.28	0.29	0.24	0.28	0.26	0.29	0.27	0.30	0.32
Inflación general para 2027 (dic.-dic.)													
Media	3.68	3.68	3.70	3.71	3.71	3.75	3.78	3.74	3.74	3.77	3.78	3.82	3.82
Mediana	3.72	3.71	3.72	3.73	3.75	3.75	3.71	3.70	3.70	3.73	3.75	3.80	3.80
Primer cuartil	3.52	3.51	3.60	3.50	3.50	3.57	3.61	3.59	3.61	3.64	3.65	3.67	3.70
Tercer cuartil	3.81	3.83	3.80	3.84	3.83	3.96	3.92	3.85	3.82	3.98	3.95	3.99	4.00
Mínimo	3.00	3.19	3.10	3.16	3.16	3.16	3.16	3.16	3.16	3.09	3.30	3.37	3.37
Máximo	4.26	4.04	4.23	4.67	4.65	4.63	4.63	4.35	4.35	4.33	4.37	4.34	4.34
Desviación estándar	0.27	0.24	0.26	0.30	0.30	0.33	0.30	0.25	0.26	0.25	0.25	0.24	0.23
Inflación general para 2028 (dic.-dic.)													
Media	3.66	3.72	3.74	3.74	3.77
Mediana	3.70	3.71	3.70	3.74	3.75
Primer cuartil	3.53	3.55	3.59	3.60	3.65
Tercer cuartil	3.80	3.85	3.83	3.84	3.91
Mínimo	3.10	3.30	3.30	3.25	3.45
Máximo	4.03	4.13	4.24	4.11	4.10
Desviación estándar	0.22	0.20	0.20	0.20	0.18
Inflación subyacente para 2026 (dic.-dic.)													
Media	3.66	3.69	3.69	3.68	3.67	3.75	3.84	3.98	3.97	4.12	4.18	4.22	4.21
Mediana	3.64	3.70	3.71	3.72	3.72	3.78	3.80	3.90	3.90	4.11	4.17	4.20	4.19
Primer cuartil	3.54	3.56	3.57	3.57	3.54	3.62	3.73	3.76	3.77	3.94	3.99	4.05	4.05
Tercer cuartil	3.80	3.85	3.82	3.80	3.80	3.86	4.01	4.20	4.20	4.32	4.33	4.39	4.35
Mínimo	3.10	3.10	3.20	3.20	3.20	3.20	3.24	3.24	3.17	3.70	3.74	3.80	3.80
Máximo	4.30	4.06	4.25	4.00	4.09	4.55	4.83	4.82	4.86	4.60	4.94	4.75	4.65
Desviación estándar	0.24	0.22	0.21	0.20	0.21	0.25	0.28	0.35	0.37	0.24	0.26	0.23	0.20
Inflación subyacente para los próximos 12 meses^{1/}													
Media	3.55	3.54	3.59	3.57	3.61	3.68	3.88	3.98	3.84	3.85	3.87	3.88	3.82
Mediana	3.60	3.56	3.62	3.56	3.66	3.70	3.85	3.90	3.77	3.87	3.83	3.86	3.85
Primer cuartil	3.40	3.40	3.43	3.39	3.49	3.53	3.70	3.76	3.64	3.62	3.69	3.70	3.66
Tercer cuartil	3.71	3.70	3.73	3.80	3.75	3.80	4.04	4.20	4.08	4.09	4.01	4.07	3.99
Mínimo	2.45	2.51	2.63	2.43	3.06	3.07	3.16	3.24	3.26	3.04	3.49	3.40	3.02
Máximo	4.17	4.05	4.20	4.30	4.10	4.54	4.79	4.82	4.69	4.30	4.71	4.63	4.36
Desviación estándar	0.30	0.27	0.29	0.33	0.23	0.25	0.34	0.35	0.32	0.29	0.28	0.27	0.29
Inflación subyacente para 2027 (dic.-dic.)													
Media	3.59	3.64	3.67	3.65	3.65	3.70	3.69	3.67	3.76	3.71	3.73	3.80	3.81
Mediana	3.60	3.60	3.65	3.61	3.60	3.65	3.70	3.65	3.75	3.75	3.74	3.75	3.80
Primer cuartil	3.40	3.48	3.51	3.51	3.51	3.54	3.51	3.53	3.60	3.60	3.61	3.62	3.65
Tercer cuartil	3.76	3.80	3.80	3.78	3.77	3.80	3.83	3.83	3.95	3.89	3.89	3.90	3.95
Mínimo	3.00	3.00	3.01	3.01	3.01	3.01	3.01	3.01	3.12	2.84	3.00	3.20	3.20
Máximo	4.40	4.90	4.87	4.82	4.84	4.80	4.38	4.18	4.38	4.34	4.40	4.87	4.40
Desviación estándar	0.30	0.34	0.36	0.32	0.30	0.35	0.28	0.26	0.29	0.32	0.31	0.33	0.26
Inflación subyacente para 2028 (dic.-dic.)													
Media	3.66	3.68	3.68	3.75	3.76
Mediana	3.70	3.72	3.66	3.71	3.75
Primer cuartil	3.53	3.55	3.60	3.55	3.66
Tercer cuartil	3.80	3.80	3.80	3.85	3.94
Mínimo	3.05	3.10	3.10	3.10	3.10
Máximo	4.37	4.08	4.29	4.55	4.26
Desviación estándar	0.28	0.25	0.26	0.31	0.24

1/Para estas variables se considera el mes posterior al levantamiento de la encuesta.

Estadísticas básicas de los pronósticos recabados en las encuestas de abril de 2025 a abril de 2026

	2026												
	abr	may	jun	jul	ago	sep	oct	nov	dic	ene	feb	mar	abr
Cifras en por ciento													
Inflación general promedio para los próximos uno a cuatro años^{1/}													
Media	3.68	3.69	3.69	3.71	3.69	3.73	3.75	3.74	3.74	3.74	3.76	3.76	3.80
Mediana	3.70	3.70	3.70	3.73	3.70	3.74	3.77	3.75	3.75	3.75	3.75	3.80	3.80
Primer cuartil	3.52	3.58	3.58	3.51	3.51	3.60	3.61	3.60	3.61	3.56	3.60	3.61	3.69
Tercer cuartil	3.80	3.80	3.80	3.80	3.80	3.80	3.80	3.87	3.88	3.87	3.90	3.92	3.97
Mínimo	3.00	3.25	3.18	3.30	3.20	3.35	3.39	3.40	3.33	3.49	3.50	3.48	3.45
Máximo	4.00	4.00	4.00	4.23	4.18	4.16	4.13	4.00	4.02	4.00	4.25	4.00	4.10
Desviación estándar	0.22	0.18	0.20	0.19	0.20	0.19	0.18	0.17	0.18	0.17	0.19	0.17	0.18
Inflación general promedio para los próximos cinco a ocho años^{2/}													
Media	3.62	3.61	3.61	3.62	3.59	3.64	3.66	3.64	3.65	3.61	3.64	3.68	3.70
Mediana	3.60	3.60	3.62	3.60	3.50	3.60	3.60	3.60	3.63	3.60	3.64	3.70	3.70
Primer cuartil	3.50	3.50	3.50	3.50	3.50	3.50	3.50	3.50	3.50	3.50	3.50	3.50	3.50
Tercer cuartil	3.76	3.73	3.79	3.75	3.70	3.80	3.80	3.80	3.80	3.80	3.80	3.80	3.84
Mínimo	3.00	3.00	2.80	3.20	3.00	3.20	3.31	3.20	3.10	3.00	3.00	3.26	3.26
Máximo	4.00	4.00	4.05	4.00	4.00	4.00	4.00	4.00	4.00	4.05	4.12	4.10	4.20
Desviación estándar	0.22	0.24	0.28	0.20	0.23	0.20	0.20	0.22	0.23	0.25	0.27	0.22	0.23
Inflación subyacente promedio para los próximos uno a cuatro años^{1/}													
Media	3.63	3.66	3.67	3.64	3.63	3.68	3.69	3.70	3.72	3.73	3.71	3.73	3.76
Mediana	3.66	3.65	3.68	3.63	3.60	3.67	3.70	3.75	3.75	3.75	3.72	3.73	3.80
Primer cuartil	3.50	3.51	3.51	3.51	3.50	3.53	3.60	3.60	3.60	3.54	3.56	3.56	3.59
Tercer cuartil	3.74	3.80	3.80	3.75	3.75	3.80	3.80	3.82	3.90	3.88	3.81	3.81	3.90
Mínimo	3.00	3.10	3.10	3.10	3.10	3.10	3.10	3.10	3.15	3.15	3.15	3.15	3.15
Máximo	4.10	4.19	4.10	4.00	4.00	4.51	4.15	4.15	4.15	4.20	4.20	4.25	4.15
Desviación estándar	0.24	0.21	0.22	0.20	0.19	0.23	0.20	0.23	0.22	0.22	0.22	0.23	0.23
Inflación subyacente promedio para los próximos cinco a ocho años^{2/}													
Media	3.55	3.58	3.56	3.57	3.55	3.59	3.61	3.59	3.59	3.62	3.59	3.64	3.67
Mediana	3.54	3.50	3.60	3.50	3.50	3.60	3.60	3.60	3.60	3.60	3.60	3.60	3.75
Primer cuartil	3.50	3.41	3.43	3.44	3.45	3.45	3.50	3.48	3.47	3.50	3.50	3.50	3.50
Tercer cuartil	3.70	3.78	3.76	3.75	3.73	3.78	3.80	3.80	3.80	3.80	3.80	3.80	3.90
Mínimo	3.00	3.00	2.90	3.00	3.00	3.00	3.00	3.00	3.00	3.00	3.00	3.00	3.00
Máximo	4.00	4.00	4.00	4.00	4.00	4.10	4.10	4.10	4.10	4.04	4.04	4.15	4.15
Desviación estándar	0.23	0.23	0.27	0.22	0.23	0.25	0.25	0.27	0.28	0.28	0.27	0.28	0.30

1/ De abril a diciembre de 2025 corresponden al periodo 2026-2029 y a partir de enero de 2026 comprenden el periodo 2027-2030.

2/ De abril a diciembre de 2025 corresponden al periodo 2030-2033 y a partir de enero de 2026 comprenden el periodo 2031-2034.

Estadísticas básicas de los pronósticos recabados en la encuesta de abril de 2026

	Expectativas de inflación general para el mes indicado												
	2026						2027						
	abr	may	jun	jul	ago	sep	oct	nov	dic	ene	feb	mar	abr
Cifras en por ciento													
Expectativas de inflación general mensual													
Media	0.21	-0.05	0.26	0.36	0.22	0.29	0.40	0.51	0.37	0.40	0.33	0.40	0.17
Mediana	0.22	-0.06	0.26	0.35	0.22	0.30	0.39	0.51	0.38	0.41	0.35	0.39	0.13
Primer cuartil	0.17	-0.14	0.22	0.31	0.18	0.24	0.36	0.46	0.32	0.34	0.32	0.35	0.05
Tercer cuartil	0.25	0.04	0.30	0.42	0.26	0.33	0.45	0.58	0.43	0.45	0.39	0.45	0.22
Mínimo	0.04	-0.40	0.07	0.04	0.04	0.12	0.28	0.30	0.01	0.05	-0.29	0.15	-0.14
Máximo	0.36	0.31	0.46	0.61	0.40	0.59	0.55	0.86	0.61	0.57	0.49	0.84	1.31
Desviación estándar	0.06	0.17	0.08	0.10	0.08	0.08	0.07	0.10	0.10	0.10	0.13	0.11	0.23
Expectativas de inflación subyacente mensual													
Media	0.33	0.28	0.34	0.30	0.24	0.32	0.27	0.21	0.40	0.35	0.41	0.36	0.31
Mediana	0.31	0.28	0.31	0.29	0.25	0.32	0.28	0.20	0.41	0.37	0.41	0.38	0.30
Primer cuartil	0.30	0.26	0.30	0.27	0.20	0.29	0.25	0.17	0.38	0.33	0.37	0.32	0.27
Tercer cuartil	0.33	0.30	0.39	0.33	0.28	0.35	0.31	0.23	0.45	0.42	0.44	0.40	0.34
Mínimo	0.26	0.17	0.20	0.18	0.05	0.14	0.10	0.07	0.07	-0.38	0.20	0.20	0.20
Máximo	0.66	0.37	0.53	0.47	0.43	0.42	0.38	0.44	0.50	0.57	0.59	0.45	0.62
Desviación estándar	0.06	0.03	0.08	0.06	0.07	0.05	0.05	0.06	0.08	0.14	0.07	0.06	0.08

Estadísticas básicas de los pronósticos recabados en las encuestas de marzo de 2026 y abril de 2026

Probabilidad media de que la inflación se encuentre en el intervalo indicado

Por ciento

	Inflación General				Inflación Subyacente			
	2026	12 Meses ^{1/}	2027	2028	2026	12 Meses ^{1/}	2027	2028
Encuesta de marzo								
menor a 0.0	0.00	0.00	0.01	0.08	0.00	0.00	0.00	0.02
0.0 a 0.5	0.00	0.00	0.02	0.09	0.00	0.00	0.00	0.06
0.6 a 1.0	0.00	0.00	0.04	0.13	0.00	0.00	0.01	0.09
1.1 a 1.5	0.00	0.01	0.10	0.20	0.00	0.00	0.03	0.22
1.6 a 2.0	0.04	0.08	0.19	0.37	0.03	0.00	0.16	0.38
2.1 a 2.5	0.06	0.58	0.37	0.78	0.09	0.10	0.53	0.94
2.6 a 3.0	0.62	4.84	2.73	4.88	0.75	2.12	3.76	5.12
3.1 a 3.5	5.52	23.36	16.86	23.55	4.72	14.98	16.01	21.36
3.6 a 4.0	25.11	45.33	47.91	46.20	28.45	43.60	44.07	43.17
4.1 a 4.5	49.07	19.66	23.90	17.78	40.40	29.13	25.28	20.62
4.6 a 5.0	16.60	5.18	6.61	4.24	21.23	8.46	8.34	5.98
5.1 a 5.5	2.68	0.65	0.82	1.02	2.74	0.98	1.16	1.54
5.6 a 6.0	0.24	0.22	0.29	0.35	1.45	0.45	0.46	0.40
mayor a 6.0	0.07	0.08	0.15	0.33	0.14	0.17	0.18	0.13
Suma	100	100	100	100	100	100	100	100
Encuesta de abril								
menor a 0.0	0.00	0.00	0.00	0.06	0.00	0.00	0.00	0.01
0.0 a 0.5	0.00	0.00	0.01	0.07	0.00	0.00	0.00	0.04
0.6 a 1.0	0.00	0.03	0.03	0.11	0.00	0.00	0.00	0.07
1.1 a 1.5	0.00	0.09	0.10	0.24	0.00	0.03	0.05	0.16
1.6 a 2.0	0.03	0.30	0.24	0.38	0.03	0.07	0.17	0.45
2.1 a 2.5	0.04	1.07	0.48	0.66	0.09	0.30	0.55	0.85
2.6 a 3.0	0.35	5.74	3.54	3.83	0.39	3.58	3.87	4.25
3.1 a 3.5	1.79	23.00	16.55	22.23	2.98	17.32	17.10	20.08
3.6 a 4.0	17.90	42.29	48.35	47.56	29.85	47.08	49.25	47.07
4.1 a 4.5	50.18	22.51	23.95	19.52	42.93	24.75	21.32	21.13
4.6 a 5.0	23.05	4.29	5.68	4.33	20.29	6.14	6.99	4.80
5.1 a 5.5	6.26	0.49	0.72	0.53	3.14	0.59	0.57	0.78
5.6 a 6.0	0.36	0.15	0.24	0.25	0.27	0.10	0.11	0.23
mayor a 6.0	0.04	0.04	0.10	0.23	0.03	0.03	0.03	0.08
Suma	100	100	100	100	100	100	100	100

1/ Para estas variables se considera el mes posterior al levantamiento de la encuesta.

Estadísticas básicas de los pronósticos recabados en las encuestas de abril de 2025 a abril de 2026

	2025										2026		
	abr	may	jun	jul	ago	sep	oct	nov	dic	ene	feb	mar	abr
Variación porcentual del PIB de 2026													
Media	1.41	1.36	1.31	1.31	1.34	1.33	1.32	1.29	1.21	1.25	1.46	1.44	1.35
Mediana	1.50	1.41	1.40	1.37	1.40	1.35	1.40	1.37	1.15	1.30	1.50	1.49	1.38
Primer cuartil	1.18	1.10	1.10	1.10	1.15	1.10	1.18	1.06	1.00	1.00	1.35	1.30	1.20
Tercer cuartil	1.70	1.70	1.60	1.60	1.54	1.52	1.50	1.50	1.48	1.50	1.62	1.62	1.50
Mínimo	0.30	0.20	0.20	0.20	0.20	0.50	0.50	0.50	0.50	0.40	0.60	0.80	0.72
Máximo	2.00	2.00	2.00	2.00	2.00	1.90	1.80	1.80	1.80	1.80	2.00	2.00	2.07
Desviación estándar	0.40	0.44	0.44	0.41	0.37	0.32	0.30	0.32	0.32	0.31	0.31	0.28	0.30
Variación porcentual del PIB de 2027													
Media	1.79	1.80	1.81	1.84	1.79	1.80	1.77	1.81	1.84	1.80	1.81	1.79	1.82
Mediana	1.80	1.80	1.80	1.80	1.80	1.80	1.80	1.80	1.85	1.80	1.80	1.82	1.88
Primer cuartil	1.60	1.60	1.70	1.70	1.70	1.62	1.60	1.63	1.60	1.68	1.60	1.61	1.65
Tercer cuartil	2.00	2.00	2.00	2.00	2.00	2.00	2.00	2.00	2.10	2.00	2.01	2.00	2.00
Mínimo	1.00	1.00	1.00	1.00	1.00	1.00	1.00	1.00	1.00	1.00	1.00	1.00	1.00
Máximo	2.51	2.51	2.51	2.51	2.51	2.51	2.40	2.40	2.80	2.40	2.35	2.30	2.35
Desviación estándar	0.37	0.40	0.38	0.37	0.37	0.34	0.33	0.34	0.41	0.33	0.32	0.31	0.29
Variación porcentual del PIB de 2028													
Media	1.88	1.90	1.91	1.93	1.91
Mediana	1.86	1.80	1.96	1.97	2.00
Primer cuartil	1.80	1.80	1.80	1.80	1.80
Tercer cuartil	2.08	2.05	2.00	2.00	2.00
Mínimo	0.90	0.90	0.90	0.90	0.90
Máximo	2.60	2.50	3.00	3.00	2.50
Desviación estándar	0.37	0.31	0.36	0.37	0.33
Variación porcentual promedio del PIB para los próximos 10 años^{1/}													
Media	1.90	1.93	1.92	1.93	1.92	1.88	1.85	1.86	1.85	1.86	1.87	1.88	1.89
Mediana	1.80	1.85	1.80	1.90	1.80	1.80	1.80	1.80	1.80	1.80	1.80	1.80	1.80
Primer cuartil	1.70	1.70	1.70	1.80	1.80	1.80	1.70	1.70	1.73	1.80	1.80	1.80	1.80
Tercer cuartil	2.00	2.10	2.00	2.00	2.00	2.00	1.92	2.00	2.00	2.00	2.00	2.00	2.00
Mínimo	1.40	1.00	1.40	1.40	1.40	1.40	1.40	1.40	0.90	0.90	0.90	0.90	0.90
Máximo	3.02	2.80	2.80	2.80	2.80	2.80	2.80	2.80	2.80	2.80	2.80	2.80	3.00
Desviación estándar	0.36	0.38	0.33	0.33	0.34	0.29	0.26	0.30	0.34	0.34	0.35	0.32	0.38

1/ De abril a diciembre de 2025 corresponden al periodo 2026-2035 y a partir de enero de 2026 comprende el periodo 2027-2036.

Estadísticas básicas de los pronósticos recabados en las encuestas de abril de 2025 a abril de 2026

	2025					2026							
	abr	may	jun	jul	ago	sep	oct	nov	dic	ene	feb	mar	abr
Variación porcentual anual del PIB de 2026- I													
Media	1.08	0.88	0.81	0.84	1.01	1.05	1.01	0.85	0.77	0.93	1.16	1.17	0.92
Mediana	1.20	0.96	0.81	0.88	1.10	1.05	1.00	0.90	0.80	0.93	1.30	1.25	0.91
Primer cuartil	0.91	0.50	0.52	0.50	0.80	0.80	0.80	0.60	0.59	0.60	0.85	0.90	0.68
Tercer cuartil	1.45	1.40	1.27	1.30	1.30	1.31	1.25	1.10	1.00	1.22	1.55	1.51	1.30
Mínimo	-0.27	-0.50	-0.50	-0.20	0.00	0.13	0.37	-1.40	-1.40	-0.01	-2.00	-2.00	-0.30
Máximo	1.90	1.80	1.80	1.90	1.60	2.05	1.70	1.80	1.80	1.81	2.44	2.81	1.85
Desviación estándar	0.49	0.61	0.57	0.50	0.40	0.42	0.36	0.53	0.57	0.45	0.74	0.75	0.50
Variación porcentual anual del PIB de 2026- II													
Media	1.38	1.30	1.18	1.22	1.19	1.20	1.14	1.09	1.06	1.10	1.40	1.43	1.33
Mediana	1.34	1.30	1.28	1.29	1.16	1.20	1.10	1.05	1.00	1.07	1.30	1.30	1.30
Primer cuartil	1.10	0.80	0.77	0.80	0.93	0.95	0.96	0.68	0.70	0.81	0.99	1.10	1.10
Tercer cuartil	1.75	1.76	1.58	1.50	1.50	1.50	1.40	1.40	1.27	1.33	1.60	1.60	1.51
Mínimo	0.00	-0.10	-0.10	0.00	0.10	0.10	0.10	0.30	0.30	0.40	0.50	0.80	0.70
Máximo	3.29	2.95	2.75	2.75	2.20	2.13	2.20	2.55	2.20	2.50	3.30	3.30	2.20
Desviación estándar	0.61	0.67	0.66	0.55	0.50	0.46	0.45	0.50	0.46	0.44	0.56	0.50	0.36
Variación porcentual anual del PIB de 2026- III													
Media	1.50	1.58	1.51	1.52	1.51	1.53	1.53	1.53	1.50	1.54	1.60	1.57	1.63
Mediana	1.60	1.60	1.56	1.60	1.60	1.60	1.50	1.50	1.50	1.56	1.72	1.60	1.61
Primer cuartil	1.28	1.39	1.39	1.39	1.34	1.38	1.30	1.30	1.30	1.36	1.49	1.39	1.43
Tercer cuartil	1.80	1.90	1.80	1.80	1.74	1.71	1.80	1.82	1.72	1.80	1.92	1.90	1.94
Mínimo	0.50	0.30	0.20	-0.20	0.50	0.50	0.70	0.70	0.70	0.70	-0.60	-0.60	0.70
Máximo	2.20	2.37	2.30	2.90	2.30	2.00	2.02	2.17	2.10	2.40	2.50	2.50	2.60
Desviación estándar	0.42	0.47	0.49	0.57	0.39	0.36	0.31	0.35	0.32	0.40	0.56	0.55	0.43
Variación porcentual anual del PIB de 2026- IV													
Media	1.58	1.65	1.65	1.68	1.67	1.65	1.62	1.66	1.66	1.56	1.45	1.40	1.39
Mediana	1.61	1.70	1.60	1.70	1.70	1.77	1.70	1.75	1.70	1.60	1.50	1.48	1.44
Primer cuartil	1.16	1.40	1.28	1.30	1.40	1.42	1.30	1.40	1.40	1.40	1.20	1.05	1.00
Tercer cuartil	1.94	2.00	2.00	2.00	2.10	2.00	1.93	2.01	1.90	1.83	1.80	1.85	1.80
Mínimo	0.50	0.50	0.50	0.50	-0.20	0.20	0.20	0.50	0.70	0.50	0.50	-0.21	0.31
Máximo	2.99	2.99	2.93	3.50	2.60	2.50	2.53	2.35	2.43	2.35	2.35	2.35	2.40
Desviación estándar	0.54	0.59	0.61	0.63	0.58	0.51	0.50	0.46	0.43	0.48	0.46	0.55	0.50
Variación porcentual anual del PIB de 2027- I													
Media	1.83	1.72	1.48	1.45	1.67
Mediana	1.80	1.72	1.60	1.62	1.75
Primer cuartil	1.50	1.50	1.38	1.40	1.48
Tercer cuartil	2.10	1.99	1.83	1.83	1.93
Mínimo	1.21	0.80	-2.80	-2.80	0.10
Máximo	2.50	2.42	2.42	2.67	2.74
Desviación estándar	0.37	0.36	0.88	0.91	0.55
Variación porcentual anual del PIB de 2027- II													
Media	1.79	1.82	1.83	1.79	1.83
Mediana	1.80	1.90	1.90	1.78	1.88
Primer cuartil	1.35	1.48	1.49	1.48	1.51
Tercer cuartil	2.01	2.00	2.02	2.00	2.02
Mínimo	1.00	1.20	1.20	1.00	1.00
Máximo	2.93	2.93	3.00	3.00	3.00
Desviación estándar	0.49	0.43	0.44	0.48	0.48
Variación porcentual anual del PIB de 2027- III													
Media	1.84	1.74	1.70	1.70	1.78
Mediana	1.81	1.80	1.81	1.81	1.86
Primer cuartil	1.60	1.52	1.60	1.60	1.60
Tercer cuartil	2.15	2.00	2.00	2.00	2.01
Mínimo	1.10	0.40	-0.70	-0.70	0.40
Máximo	2.41	2.41	2.40	2.40	2.21
Desviación estándar	0.41	0.44	0.59	0.60	0.40
Variación porcentual anual del PIB de 2027- IV													
Media	1.84	1.80	1.92	1.92	1.93
Mediana	1.93	1.90	2.00	2.00	2.00
Primer cuartil	1.60	1.52	1.70	1.67	1.70
Tercer cuartil	2.10	2.08	2.10	2.14	2.20
Mínimo	0.90	0.50	0.50	0.50	0.50
Máximo	2.80	3.07	3.05	3.03	3.04
Desviación estándar	0.47	0.54	0.49	0.56	0.54

Estadísticas básicas de los pronósticos recabados en las encuestas de abril de 2025 a abril de 2026

	2025							2026					
	abr	may	jun	jul	ago	sep	oct	nov	dic	ene	feb	mar	abr
Variación porcentual trimestral con ajuste estacional del PIB de 2026- I													
Media	0.33	0.54	0.43	0.42	0.44	0.45	0.47	0.46	0.41	0.29	0.09	0.05	-0.32
Mediana	0.40	0.49	0.40	0.40	0.40	0.41	0.43	0.40	0.40	0.33	0.30	0.10	-0.35
Primer cuartil	0.30	0.40	0.39	0.39	0.37	0.34	0.30	0.30	0.30	0.29	0.09	-0.09	-0.60
Tercer cuartil	0.47	0.65	0.50	0.50	0.51	0.50	0.52	0.50	0.45	0.40	0.30	0.30	-0.03
Mínimo	-1.43	-0.55	-0.44	-0.44	-0.72	0.00	-0.74	-0.40	-0.54	-1.16	-1.55	-1.14	-1.31
Máximo	0.87	2.21	0.80	0.90	1.45	1.45	1.86	1.60	1.65	1.02	0.56	0.50	0.50
Desviación estándar	0.42	0.43	0.24	0.25	0.35	0.25	0.45	0.36	0.35	0.33	0.49	0.37	0.44
Variación porcentual trimestral con ajuste estacional del PIB de 2026- II													
Media	0.51	0.40	0.48	0.49	0.65	0.55	0.62	0.55	0.56	0.57	0.53	0.42	0.70
Mediana	0.40	0.41	0.50	0.50	0.50	0.50	0.50	0.50	0.48	0.50	0.40	0.40	0.62
Primer cuartil	0.34	0.31	0.40	0.39	0.41	0.38	0.40	0.33	0.32	0.40	0.30	0.24	0.45
Tercer cuartil	0.52	0.57	0.60	0.57	0.70	0.63	0.64	0.69	0.65	0.65	0.51	0.61	0.90
Mínimo	0.10	-1.46	-0.04	0.00	0.30	0.30	0.30	0.20	0.00	0.00	0.02	-0.55	-0.10
Máximo	2.55	1.42	1.39	1.39	2.61	1.31	2.57	1.12	2.40	2.36	2.46	1.10	2.50
Desviación estándar	0.45	0.46	0.27	0.26	0.47	0.27	0.45	0.25	0.42	0.40	0.46	0.36	0.48
Variación porcentual trimestral con ajuste estacional del PIB de 2026- III													
Media	0.52	0.56	0.56	0.60	0.41	0.40	0.29	0.41	0.39	0.45	0.36	0.37	0.42
Mediana	0.50	0.50	0.50	0.50	0.45	0.43	0.42	0.47	0.50	0.50	0.35	0.36	0.40
Primer cuartil	0.40	0.40	0.40	0.40	0.30	0.30	0.28	0.30	0.32	0.38	0.30	0.29	0.30
Tercer cuartil	0.65	0.70	0.71	0.70	0.60	0.56	0.51	0.60	0.60	0.60	0.50	0.50	0.57
Mínimo	0.24	0.20	0.20	0.30	-0.45	-0.45	-1.20	-1.20	-1.21	-0.47	-0.48	-0.10	-0.38
Máximo	0.88	1.00	1.35	1.56	1.00	1.00	0.80	0.90	0.80	0.80	0.72	0.79	0.90
Desviación estándar	0.19	0.24	0.28	0.33	0.34	0.27	0.42	0.40	0.42	0.24	0.23	0.22	0.27
Variación porcentual trimestral con ajuste estacional del PIB de 2026- IV													
Media	0.36	0.32	0.39	0.44	0.42	0.45	0.43	0.49	0.46	0.45	0.47	0.45	0.47
Mediana	0.41	0.50	0.50	0.50	0.50	0.50	0.50	0.50	0.50	0.50	0.40	0.40	0.42
Primer cuartil	0.40	0.28	0.30	0.37	0.40	0.40	0.36	0.32	0.40	0.40	0.30	0.30	0.36
Tercer cuartil	0.50	0.52	0.51	0.60	0.60	0.60	0.60	0.62	0.62	0.60	0.50	0.51	0.52
Mínimo	-0.62	-0.99	-0.74	-0.74	-0.74	-0.74	-0.84	-0.83	-0.85	-0.85	-0.20	-0.20	0.08
Máximo	0.94	0.80	1.34	1.34	1.20	1.20	1.29	1.50	1.00	1.00	1.70	1.70	0.92
Desviación estándar	0.35	0.42	0.40	0.41	0.41	0.35	0.41	0.39	0.36	0.32	0.33	0.34	0.23
Variación porcentual trimestral con ajuste estacional del PIB de 2027- I													
Media	0.43	0.39	0.29	0.33	0.31
Mediana	0.43	0.40	0.43	0.44	0.43
Primer cuartil	0.30	0.30	0.40	0.40	0.28
Tercer cuartil	0.50	0.50	0.50	0.50	0.50
Mínimo	0.00	-0.51	-1.41	-1.41	-1.41
Máximo	0.76	0.75	0.70	0.70	1.89
Desviación estándar	0.20	0.24	0.52	0.49	0.54
Variación porcentual trimestral con ajuste estacional del PIB de 2027- II													
Media	0.45	0.50	0.60	0.50	0.64
Mediana	0.40	0.43	0.46	0.50	0.50
Primer cuartil	0.29	0.30	0.40	0.40	0.41
Tercer cuartil	0.50	0.50	0.60	0.52	0.60
Mínimo	0.10	0.10	0.23	-0.04	0.00
Máximo	1.42	2.46	2.44	1.20	2.48
Desviación estándar	0.30	0.45	0.45	0.26	0.52
Variación porcentual trimestral con ajuste estacional del PIB de 2027- III													
Media	0.46	0.40	0.48	0.53	0.56
Mediana	0.40	0.40	0.50	0.48	0.50
Primer cuartil	0.38	0.33	0.40	0.40	0.40
Tercer cuartil	0.50	0.50	0.60	0.60	0.60
Mínimo	0.10	-0.87	-0.78	0.10	-0.75
Máximo	1.15	1.15	1.51	1.51	2.15
Desviación estándar	0.21	0.33	0.37	0.30	0.52
Variación porcentual trimestral con ajuste estacional del PIB de 2027- IV													
Media	0.41	0.48	0.68	0.61	0.75
Mediana	0.40	0.40	0.50	0.54	0.60
Primer cuartil	0.35	0.30	0.45	0.45	0.50
Tercer cuartil	0.51	0.62	0.73	0.70	0.86
Mínimo	-0.88	-0.88	0.39	0.20	0.20
Máximo	1.10	2.02	1.98	1.80	2.47
Desviación estándar	0.36	0.46	0.40	0.30	0.51

Estadísticas básicas de los pronósticos recabados en las encuestas de abril de 2025 a abril de 2026

	2025												2026	
	abr	may	jun	jul	ago	sep	oct	nov	dic	ene	feb	mar	abr	
Probabilidad de que se observe una reducción en el nivel del PIB real ajustado por estacionalidad respecto al trimestre previo														
Por ciento														
2026-I respecto a 2025-IV														
Media	29.78	28.94	27.76	27.22	29.32	29.37	28.08	31.17	30.97	28.86	27.58	38.22	61.80	
Mediana	29.91	25.00	28.11	25.35	25.00	25.00	25.00	30.00	26.71	25.00	25.00	35.00	65.00	
Primer cuartil	12.50	20.00	20.00	20.00	20.00	22.50	20.00	20.00	21.25	18.30	15.80	22.50	49.10	
Tercer cuartil	40.00	30.00	30.00	32.48	33.00	32.15	30.00	40.00	35.00	34.23	30.00	49.10	80.00	
Mínimo	5.00	10.00	10.00	10.00	10.00	10.00	0.00	0.10	10.00	2.50	0.00	0.00	0.00	
Máximo	95.00	70.00	60.00	60.00	90.00	80.00	90.00	70.00	80.00	90.00	90.00	90.00	95.00	
Desviación estándar	21.85	15.96	11.62	11.91	16.55	13.29	17.09	16.65	16.30	19.08	21.86	23.28	26.04	
2026-II respecto a 2026-I														
Media	.	20.39	19.13	19.22	18.42	18.12	18.94	21.44	22.86	18.83	19.94	23.64	20.58	
Mediana	.	20.00	19.00	17.50	20.00	18.00	19.00	20.00	20.00	15.00	20.00	22.00	20.00	
Primer cuartil	.	10.00	10.00	10.00	10.00	10.00	10.00	13.75	10.00	10.00	10.00	10.00	10.00	
Tercer cuartil	.	25.00	26.25	23.83	25.00	24.23	23.40	30.00	33.30	25.00	27.73	31.65	27.50	
Mínimo	.	5.00	5.00	5.00	5.00	5.00	5.00	2.00	3.00	2.50	2.50	5.00	2.50	
Máximo	.	50.00	50.00	50.00	43.70	43.70	43.70	43.70	47.30	47.30	47.30	60.00	51.20	
Desviación estándar	.	12.58	11.10	11.64	10.39	9.73	9.32	11.21	12.98	12.84	12.26	15.27	12.10	
2026-III respecto a 2026-II														
Media	22.78	25.48	26.43	26.40	24.97	20.05	21.42	24.47	24.41	
Mediana	19.40	20.00	20.00	20.00	20.00	15.00	15.00	20.00	24.53	
Primer cuartil	10.00	12.50	10.00	10.00	10.00	10.00	10.00	10.00	12.50	
Tercer cuartil	25.00	30.00	40.00	37.40	33.30	30.00	30.00	36.65	30.00	
Mínimo	0.00	5.00	0.00	10.00	10.00	2.50	2.50	2.50	2.50	
Máximo	70.00	70.00	70.00	70.00	80.00	60.00	60.00	70.00	60.00	
Desviación estándar	18.60	19.61	19.22	17.57	18.21	14.51	14.42	17.87	14.35	
2026-IV respecto a 2026-III														
Media	23.88	24.06	22.51	22.01	21.64	20.57	
Mediana	20.00	20.00	20.00	15.00	15.00	20.00	
Primer cuartil	10.00	10.00	10.00	10.00	10.00	10.00	
Tercer cuartil	31.25	30.00	30.00	27.50	27.50	30.00	
Mínimo	5.00	5.00	2.50	0.00	0.00	0.00	
Máximo	66.60	70.00	66.60	70.00	66.60	48.20	
Desviación estándar	17.03	17.95	17.06	19.10	19.02	13.02	
2027-I respecto a 2026-IV														
Media	18.31	21.60	26.36	
Mediana	15.00	19.34	20.00	
Primer cuartil	10.00	10.00	10.00	
Tercer cuartil	26.25	30.00	40.00	
Mínimo	0.00	0.00	0.00	
Máximo	60.00	70.00	70.00	
Desviación estándar	13.81	18.00	21.15	

Estadísticas básicas de los pronósticos recabados en las encuestas de marzo de 2026 y abril de 2026

Probabilidad media de que la tasa de crecimiento anual del PIB se encuentre en el intervalo indicado

Por ciento

	Probabilidad para año 2026		Probabilidad para año 2027	
	Encuesta de marzo	Encuesta de abril	Encuesta de marzo	Encuesta de abril
Mayor a 8	0.00	0.00	0.00	0.00
7.5 a 7.9	0.02	0.02	0.01	0.01
7.0 a 7.4	0.02	0.02	0.01	0.01
6.5 a 6.9	0.03	0.02	0.02	0.02
6.0 a 6.4	0.03	0.03	0.03	0.02
5.5 a 5.9	0.03	0.03	0.03	0.03
5.0 a 5.4	0.04	0.04	0.04	0.03
4.5 a 4.9	0.05	0.05	0.06	0.05
4.0 a 4.4	0.07	0.07	0.12	0.11
3.5 a 3.9	0.09	0.09	0.25	0.26
3.0 a 3.4	0.23	0.22	1.20	1.53
2.5 a 2.9	1.41	0.93	7.82	7.34
2.0 a 2.4	10.31	9.41	29.67	31.05
1.5 a 1.9	37.58	33.28	39.05	38.79
1.0 a 1.4	33.32	35.61	15.58	15.05
0.5 a 0.9	12.42	15.21	3.76	3.49
0.0 a 0.4	2.60	3.28	1.27	1.18
-0.1 a -0.4	0.94	0.91	0.36	0.33
-0.5 a -0.9	0.23	0.22	0.24	0.23
-1.0 a -1.4	0.14	0.13	0.16	0.14
-1.5 a -1.9	0.11	0.10	0.09	0.08
-2.0 a -2.4	0.08	0.08	0.06	0.06
-2.5 a -2.9	0.06	0.06	0.05	0.04
-3.0 a -3.4	0.05	0.04	0.03	0.03
-3.5 a -3.9	0.04	0.04	0.03	0.02
-4.0 a -4.4	0.03	0.03	0.02	0.02
-4.5 a -4.9	0.03	0.02	0.02	0.02
-5.0 a -5.4	0.02	0.02	0.01	0.01
-5.5 a -5.9	0.02	0.02	0.01	0.01
Menor a -6	0.01	0.01	0.00	0.00
Suma	100	100	100	100

Estadísticas básicas de los pronósticos recabados en las encuestas de abril de 2025 a abril de 2026

	2025										2026		
	abr	may	jun	jul	ago	sep	oct	nov	dic	ene	feb	mar	abr
Cifras en por ciento													
Tasa de fondeo interbancario al cierre de 2026-II													
Media	7.22	7.04	7.04	6.97	6.88	6.69	6.62	6.67	6.64	6.64	6.56	6.65	6.55
Mediana	7.38	7.00	7.00	7.00	7.00	6.75	6.50	6.75	6.50	6.50	6.50	6.75	6.50
Primer cuartil	6.94	6.75	6.75	6.75	6.75	6.50	6.50	6.50	6.50	6.50	6.50	6.50	6.50
Tercer cuartil	7.50	7.50	7.25	7.25	7.00	6.88	6.75	6.75	6.75	6.75	6.75	6.75	6.50
Mínimo	6.00	6.00	6.50	6.00	6.00	6.00	6.00	6.00	6.00	6.50	6.25	6.25	6.50
Máximo	8.25	7.75	7.75	7.75	7.75	7.25	7.25	7.25	7.25	7.00	7.00	7.00	6.75
Desviación estándar	0.50	0.45	0.35	0.36	0.33	0.27	0.28	0.25	0.24	0.16	0.17	0.19	0.10
Tasa de fondeo interbancario al cierre de 2026-III													
Media	7.07	6.90	6.90	6.86	6.76	6.61	6.55	6.57	6.53	6.55	6.46	6.55	6.53
Mediana	7.25	7.00	7.00	7.00	6.75	6.50	6.50	6.50	6.50	6.50	6.50	6.50	6.50
Primer cuartil	6.69	6.50	6.50	6.75	6.50	6.50	6.50	6.50	6.50	6.50	6.25	6.50	6.50
Tercer cuartil	7.50	7.25	7.00	7.00	7.00	6.75	6.75	6.75	6.63	6.75	6.50	6.75	6.50
Mínimo	6.00	5.50	6.00	5.50	5.50	6.00	6.00	6.00	6.00	6.25	6.25	6.25	6.25
Máximo	8.00	7.50	7.50	7.50	7.25	7.00	7.00	7.00	7.00	7.00	6.75	7.00	6.75
Desviación estándar	0.50	0.51	0.37	0.39	0.34	0.25	0.24	0.25	0.23	0.18	0.16	0.21	0.10
Tasa de fondeo interbancario al cierre de 2026-IV													
Media	6.93	6.77	6.77	6.76	6.68	6.54	6.51	6.51	6.49	6.49	6.42	6.45	6.49
Mediana	7.00	7.00	6.88	6.75	6.75	6.50	6.50	6.50	6.50	6.50	6.50	6.50	6.50
Primer cuartil	6.50	6.50	6.50	6.50	6.50	6.50	6.50	6.50	6.50	6.50	6.25	6.25	6.50
Tercer cuartil	7.25	7.00	7.00	7.00	7.00	6.75	6.75	6.63	6.50	6.50	6.50	6.50	6.50
Mínimo	6.00	5.50	5.75	5.50	5.50	6.00	6.00	6.00	6.00	6.00	6.00	6.00	6.25
Máximo	7.75	7.50	7.50	7.50	7.25	7.00	7.00	7.00	7.00	7.00	6.75	7.00	6.75
Desviación estándar	0.50	0.52	0.42	0.40	0.33	0.24	0.24	0.23	0.21	0.20	0.17	0.22	0.08
Tasa de fondeo interbancario al cierre de 2027-I													
Media	6.96	6.74	6.73	6.71	6.64	6.48	6.45	6.43	6.41	6.49	6.39	6.43	6.45
Mediana	7.00	6.88	6.75	6.75	6.75	6.50	6.50	6.50	6.50	6.50	6.50	6.50	6.50
Primer cuartil	6.75	6.50	6.50	6.50	6.50	6.25	6.25	6.25	6.25	6.50	6.25	6.25	6.50
Tercer cuartil	7.25	7.00	7.00	7.00	6.75	6.56	6.50	6.50	6.50	6.50	6.50	6.50	6.50
Mínimo	6.00	5.50	5.75	5.50	5.50	6.00	6.00	5.75	5.75	6.00	5.75	5.75	6.00
Máximo	7.75	7.50	7.50	7.50	7.50	7.25	7.00	7.00	7.00	7.00	6.75	7.00	6.75
Desviación estándar	0.46	0.51	0.48	0.47	0.39	0.30	0.29	0.26	0.26	0.25	0.21	0.24	0.15
Tasa de fondeo interbancario al cierre de 2027-II													
Media	6.93	6.72	6.70	6.67	6.58	6.45	6.41	6.41	6.39	6.45	6.37	6.41	6.44
Mediana	7.00	6.75	6.75	6.75	6.50	6.50	6.50	6.50	6.50	6.50	6.50	6.50	6.50
Primer cuartil	6.69	6.50	6.31	6.50	6.25	6.25	6.25	6.25	6.25	6.25	6.25	6.25	6.50
Tercer cuartil	7.25	7.00	7.00	7.00	6.75	6.56	6.50	6.50	6.50	6.50	6.50	6.50	6.50
Mínimo	6.00	5.50	5.75	5.50	5.50	5.75	5.75	5.75	5.75	5.75	5.75	5.75	5.75
Máximo	8.00	7.75	7.75	7.75	7.75	7.50	7.25	7.00	7.00	7.00	6.75	7.00	6.75
Desviación estándar	0.47	0.52	0.49	0.51	0.45	0.37	0.36	0.28	0.28	0.30	0.22	0.25	0.18
Tasa de fondeo interbancario al cierre de 2027-III													
Media	.	.	.	6.60	6.51	6.41	6.35	6.36	6.34	6.44	6.36	6.39	6.42
Mediana	.	.	.	6.75	6.50	6.50	6.50	6.50	6.50	6.50	6.50	6.50	6.50
Primer cuartil	.	.	.	6.25	6.25	6.25	6.00	6.13	6.00	6.25	6.25	6.25	6.50
Tercer cuartil	.	.	.	7.00	6.75	6.56	6.50	6.50	6.50	6.50	6.50	6.50	6.50
Mínimo	.	.	.	5.50	5.25	5.50	5.75	5.75	5.75	5.75	5.75	5.75	5.75
Máximo	.	.	.	7.75	7.75	7.50	7.25	7.00	7.00	7.25	7.00	7.00	6.75
Desviación estándar	.	.	.	0.56	0.53	0.42	0.39	0.32	0.32	0.34	0.25	0.30	0.21
Tasa de fondeo interbancario al cierre de 2027-IV													
Media	6.33	6.35	6.33	6.43	6.39	6.43	6.46
Mediana	6.50	6.50	6.50	6.50	6.50	6.50	6.50
Primer cuartil	6.00	6.00	6.00	6.06	6.25	6.25	6.50
Tercer cuartil	6.50	6.50	6.50	6.50	6.50	6.50	6.50
Mínimo	5.50	5.50	5.50	5.75	5.75	5.75	5.75
Máximo	7.25	7.00	7.00	7.25	7.25	7.25	7.25
Desviación estándar	0.42	0.34	0.35	0.36	0.29	0.35	0.27
Tasa de fondeo interbancario al cierre de 2028-I													
Media	6.44
Mediana	6.50
Primer cuartil	6.25
Tercer cuartil	6.50
Mínimo	5.75
Máximo	7.50
Desviación estándar	0.35
Tasa de fondeo interbancario al cierre de 2028-II													
Media	6.45
Mediana	6.50
Primer cuartil	6.25
Tercer cuartil	6.50
Mínimo	5.75
Máximo	7.50
Desviación estándar	0.37

Estadísticas básicas de los pronósticos recabados en la encuesta de abril de 2026

	2026			2027				2028	
	II Trim	III Trim	IV Trim	I Trim	II Trim	III Trim	IV Trim	I Trim	II Trim
Porcentaje de analistas que consideran que la tasa de fondeo se encontrará por encima, en el mismo nivel o por debajo de la tasa objetivo actual en cada trimestre									
Distribución porcentual de respuestas									
Por encima de la tasa objetivo actual	0	0	0	0	0	0	8	7	11
Igual a la tasa objetivo actual	18	13	3	3	3	5	3	10	7
Por debajo de la tasa objetivo actual	82	87	98	97	97	95	90	83	82
Total	100	100	100	100	100	100	100	100	100

Nota: Los totales respectivos pueden no sumar 100 debido al redondeo de cifras.

Estadísticas básicas de los pronósticos recabados en las encuestas de abril de 2025 a abril de 2026

Cifras en por ciento	2025											2026	
	abr	may	jun	jul	ago	sep	oct	nov	dic	ene	feb	mar	abr
Tasa de interés del Cete a 28 días al cierre de 2026													
Media	7.10	6.94	6.96	6.86	6.74	6.59	6.54	6.57	6.54	6.57	6.50	6.55	6.51
Mediana	7.13	7.00	7.00	6.98	6.78	6.50	6.50	6.50	6.50	6.53	6.50	6.52	6.50
Primer cuartil	6.85	6.50	6.59	6.60	6.50	6.40	6.42	6.44	6.41	6.42	6.33	6.43	6.44
Tercer cuartil	7.45	7.40	7.24	7.06	7.02	6.75	6.74	6.70	6.60	6.75	6.55	6.71	6.58
Mínimo	6.00	5.63	5.92	5.44	5.44	5.90	5.90	6.25	6.22	6.22	6.20	6.22	5.93
Máximo	8.64	7.96	7.80	7.75	7.21	7.30	7.10	7.10	7.10	7.00	7.00	7.25	6.81
Desviación estándar	0.55	0.59	0.45	0.43	0.37	0.30	0.24	0.22	0.23	0.22	0.21	0.24	0.18
Tasa de interés del Cete a 28 días al cierre de 2027													
Media	6.93	6.75	6.78	6.75	6.58	6.42	6.41	6.48	6.38	6.48	6.43	6.49	6.45
Mediana	7.00	6.88	6.91	6.88	6.51	6.40	6.39	6.48	6.40	6.39	6.42	6.46	6.45
Primer cuartil	6.56	6.43	6.50	6.43	6.25	6.08	6.22	6.33	6.13	6.29	6.27	6.31	6.30
Tercer cuartil	7.08	7.14	7.02	7.02	6.91	6.73	6.57	6.75	6.53	6.62	6.51	6.60	6.60
Mínimo	5.90	5.38	5.57	5.40	5.25	5.40	5.40	5.75	5.75	5.75	5.75	5.75	5.51
Máximo	8.00	8.00	7.59	7.75	7.59	7.59	7.34	7.15	6.94	7.25	7.10	7.60	7.40
Desviación estándar	0.48	0.63	0.45	0.55	0.52	0.49	0.46	0.35	0.32	0.35	0.30	0.36	0.36
Tasa de interés del Cete a 28 días al cierre de 2028													
Media	6.20	6.36	6.32	6.40	6.38
Mediana	6.15	6.30	6.30	6.30	6.30
Primer cuartil	6.00	6.04	6.12	6.25	6.25
Tercer cuartil	6.36	6.58	6.47	6.46	6.45
Mínimo	5.75	5.50	5.50	5.50	5.50
Máximo	6.94	7.27	7.35	8.35	7.65
Desviación estándar	0.34	0.47	0.42	0.54	0.44
Tasa de interés de los Bonos M a 10 años al cierre de 2026													
Media	8.62	8.53	8.50	8.34	8.31	8.22	8.23	8.24	8.11	8.36	8.38	8.50	8.51
Mediana	8.62	8.61	8.61	8.50	8.49	8.17	8.25	8.28	8.23	8.38	8.35	8.44	8.50
Primer cuartil	8.34	8.14	8.15	8.05	8.00	7.94	7.97	8.03	7.90	8.12	8.23	8.30	8.30
Tercer cuartil	9.09	9.00	8.87	8.77	8.78	8.58	8.50	8.51	8.50	8.80	8.75	8.80	8.80
Mínimo	7.10	6.75	7.10	6.10	6.10	7.25	7.15	6.88	6.93	7.25	7.25	7.25	7.17
Máximo	9.75	9.75	9.36	9.20	9.20	9.93	9.93	9.15	9.00	9.28	9.28	9.60	9.60
Desviación estándar	0.64	0.73	0.57	0.66	0.64	0.58	0.58	0.51	0.54	0.56	0.51	0.55	0.56
Tasa de interés de los Bonos M a 10 años al cierre de 2027													
Media	8.21	8.10	8.00	7.87	7.86	7.81	7.88	7.94	7.88	8.19	8.23	8.29	8.33
Mediana	8.08	8.00	8.00	8.00	8.00	7.90	7.95	7.95	8.00	8.20	8.25	8.23	8.25
Primer cuartil	7.96	7.82	7.84	7.75	7.54	7.50	7.66	7.73	7.60	7.90	8.00	8.00	8.10
Tercer cuartil	8.60	8.54	8.23	8.20	8.20	8.10	8.10	8.33	8.00	8.50	8.50	8.56	8.75
Mínimo	6.40	6.10	6.40	6.10	6.10	7.00	7.00	7.00	7.00	7.00	7.00	7.00	7.00
Máximo	9.76	9.76	9.00	8.90	8.80	8.80	8.85	9.10	9.10	9.31	9.33	9.80	9.80
Desviación estándar	0.76	0.79	0.61	0.66	0.61	0.46	0.45	0.52	0.52	0.59	0.55	0.63	0.62
Tasa de interés de los Bonos M a 10 años al cierre de 2028													
Media	7.70	8.00	8.03	8.10	8.15
Mediana	7.71	7.89	8.00	8.00	8.00
Primer cuartil	7.29	7.52	7.55	7.65	7.85
Tercer cuartil	8.00	8.45	8.35	8.50	8.50
Mínimo	6.43	7.00	7.00	7.00	6.76
Máximo	9.10	9.14	9.14	9.80	9.90
Desviación estándar	0.65	0.67	0.64	0.69	0.72

Estadísticas básicas de los pronósticos recabados en las encuestas de abril de 2025 a abril de 2026

	2025												2026		
	abr	may	jun	jul	ago	sep	oct	nov	dic	ene	feb	mar	abr	abr	abr
Tipo de cambio pesos por dólar estadounidense al cierre de 2026															
Media	21.12	20.81	20.64	20.14	20.02	19.62	19.34	19.18	19.12	18.50	18.12	18.11	18.02		
Mediana	21.25	21.00	20.70	20.24	20.00	19.80	19.50	19.26	19.23	18.50	18.10	18.10	18.00		
Primer cuartil	20.88	20.50	20.33	19.80	19.80	19.20	19.00	19.00	18.79	18.17	18.00	18.00	17.80		
Tercer cuartil	21.50	21.20	21.03	20.50	20.40	20.06	19.79	19.50	19.49	18.89	18.34	18.35	18.28		
Mínimo	19.40	19.39	19.44	18.00	18.00	17.10	17.10	17.10	17.10	17.10	17.00	17.00	17.00		
Máximo	22.34	22.34	22.00	21.60	21.60	20.70	20.70	20.64	20.30	20.30	19.10	19.10	19.03		
Desviación estándar	0.62	0.62	0.59	0.75	0.68	0.74	0.75	0.67	0.63	0.59	0.47	0.45	0.43		
Tipo de cambio pesos por dólar estadounidense al cierre de 2027															
Media	21.37	21.14	21.05	20.64	20.46	20.10	19.84	19.61	19.56	18.98	18.68	18.65	18.55		
Mediana	21.50	21.26	21.11	20.50	20.50	20.15	20.00	19.67	19.45	19.00	18.70	18.60	18.51		
Primer cuartil	21.00	20.73	20.82	20.05	20.00	19.50	19.37	19.28	19.17	18.50	18.20	18.04	18.10		
Tercer cuartil	21.76	21.52	21.50	21.01	20.88	20.93	20.35	20.00	20.00	19.35	19.00	19.08	19.00		
Mínimo	19.81	19.69	19.50	19.00	19.00	18.00	18.00	18.00	18.00	17.21	17.30	17.40	17.10		
Máximo	23.90	23.90	22.10	23.20	22.10	21.50	21.10	21.10	21.00	20.90	20.65	20.65	19.96		
Desviación estándar	0.81	0.85	0.69	0.93	0.79	0.81	0.83	0.84	0.76	0.80	0.72	0.69	0.59		
Tipo de cambio pesos por dólar estadounidense al cierre de 2028															
Media	20.01	19.48	19.13	19.14	19.13	
Mediana	20.01	19.50	19.13	19.12	19.10	
Primer cuartil	19.65	18.97	18.50	18.50	18.50	
Tercer cuartil	20.45	20.00	19.62	19.50	19.50	
Mínimo	18.50	17.50	17.30	17.70	17.75	
Máximo	21.60	21.60	20.90	20.90	20.65	
Desviación estándar	0.79	1.02	0.82	0.77	0.73	

Estadísticas básicas de los pronósticos recabados en la encuesta de abril de 2026

	Expectativas del tipo de cambio para el mes indicado												
	2026										2027		
	abr	may	jun	jul	ago	sep	oct	nov	dic	ene	feb	mar	abr
Expectativas del tipo de cambio para los próximos meses													
Pesos por dólar promedio del mes ^{1\}													
Media	17.52	17.60	17.76	17.74	17.79	17.85	17.92	17.98	18.02	18.07	18.08	18.12	18.20
Mediana	17.44	17.53	17.62	17.72	17.80	17.84	17.98	18.00	18.00	18.05	18.06	18.11	18.18
Primer cuartil	17.40	17.42	17.50	17.52	17.59	17.67	17.73	17.88	17.80	17.85	17.78	17.90	18.00
Tercer cuartil	17.53	17.76	17.90	17.98	18.11	18.11	18.16	18.18	18.28	18.29	18.33	18.38	18.44
Mínimo	17.18	17.20	17.25	17.20	17.10	17.00	17.10	17.11	17.00	17.03	17.06	17.10	17.11
Máximo	18.50	18.50	19.97	18.43	18.47	18.52	18.62	18.83	19.03	19.19	19.30	19.31	19.44
Desviación estándar	0.24	0.25	0.50	0.34	0.35	0.37	0.38	0.39	0.43	0.46	0.49	0.50	0.55

1\ Para diciembre se refiere a la expectativa al cierre del año.

Estadísticas básicas de los pronósticos recabados en las encuestas de abril de 2025 a abril de 2026

	2025										2026			
	abr	may	jun	jul	ago	sep	oct	nov	dic	ene	feb	mar	abr	
Variación en el número de trabajadores asegurados en el IMSS al cierre de 2026 (miles)														
Media	361	383	353	351	387	341	327	330	305	333	301	320	319	
Mediana	361	380	358	355	350	348	333	330	308	330	308	330	332	
Primer cuartil	299	294	274	282	293	283	271	290	253	276	253	278	275	
Tercer cuartil	439	439	387	400	400	400	377	368	349	375	350	354	354	
Mínimo	-360	200	200	150	111	65	115	115	135	135	100	135	135	
Máximo	700	700	700	700	1,150	700	500	525	515	500	500	500	450	
Desviación estándar	184	129	106	96	191	118	91	93	91	89	89	82	76	
Variación en el número de trabajadores asegurados en el IMSS al cierre de 2027 (miles)														
Media	380	433	387	391	399	
Mediana	350	434	409	410	425	
Primer cuartil	300	350	294	303	321	
Tercer cuartil	433	515	488	477	462	
Mínimo	180	200	150	166	166	
Máximo	652	700	600	611	650	
Desviación estándar	132	131	128	119	114	
Tasa de desocupación nacional al cierre de 2026														
Media	3.20	3.15	3.13	3.12	3.05	3.00	2.97	2.97	2.95	2.96	2.93	2.92	2.91	
Mediana	3.20	3.20	3.20	3.10	3.02	3.00	3.00	2.93	3.00	2.90	2.90	2.87	2.90	
Primer cuartil	2.90	2.85	2.80	2.90	2.90	2.80	2.80	2.80	2.83	2.70	2.71	2.70	2.70	
Tercer cuartil	3.43	3.37	3.40	3.30	3.20	3.10	3.10	3.10	3.08	3.10	3.09	3.09	3.08	
Mínimo	2.10	1.95	2.35	2.16	1.94	1.94	2.46	2.40	2.24	2.41	2.50	2.46	2.50	
Máximo	4.10	4.00	4.00	4.00	3.95	3.95	3.50	3.50	3.50	3.74	3.70	3.70	3.50	
Desviación estándar	0.42	0.44	0.42	0.36	0.36	0.42	0.27	0.27	0.28	0.32	0.30	0.29	0.27	
Tasa de desocupación nacional promedio en 2026														
Media	3.25	3.24	3.17	3.19	3.14	3.05	2.99	3.00	2.94	2.95	2.94	2.89	2.90	
Mediana	3.21	3.25	3.20	3.20	3.15	3.00	2.96	2.98	2.94	2.89	2.85	2.90	2.82	
Primer cuartil	3.00	3.00	2.90	3.00	2.94	2.80	2.80	2.80	2.74	2.70	2.70	2.70	2.70	
Tercer cuartil	3.50	3.50	3.50	3.40	3.30	3.25	3.20	3.20	3.10	3.26	3.09	3.04	3.04	
Mínimo	2.30	2.15	2.10	2.53	2.47	2.15	2.56	2.64	2.48	2.50	2.60	2.50	2.58	
Máximo	4.60	4.05	4.05	4.05	4.05	4.05	3.78	3.80	3.30	3.81	3.86	3.40	3.42	
Desviación estándar	0.44	0.39	0.40	0.32	0.32	0.36	0.26	0.26	0.23	0.30	0.29	0.23	0.24	
Tasa de desocupación nacional al cierre de 2027														
Media	3.03	3.03	3.00	3.00	2.97	
Mediana	3.03	3.00	2.95	2.95	2.90	
Primer cuartil	2.80	2.80	2.78	2.73	2.78	
Tercer cuartil	3.23	3.13	3.11	3.17	3.10	
Mínimo	2.06	2.31	2.40	2.40	2.40	
Máximo	3.80	3.98	4.00	4.00	4.00	
Desviación estándar	0.38	0.38	0.37	0.37	0.34	
Tasa de desocupación nacional promedio en 2027														
Media	3.00	3.05	3.06	3.05	3.03	
Mediana	3.00	3.00	3.00	3.00	3.00	
Primer cuartil	2.78	2.80	2.80	2.80	2.80	
Tercer cuartil	3.24	3.28	3.29	3.30	3.19	
Mínimo	2.27	2.47	2.50	2.50	2.50	
Máximo	3.70	3.92	3.90	3.90	3.92	
Desviación estándar	0.34	0.39	0.35	0.33	0.33	

Estadísticas básicas de los pronósticos recabados en las encuestas de abril de 2025 a abril de 2026

	2025												2026				
	abr	may	jun	jul	ago	sep	oct	nov	dic	ene	feb	mar	abr				
Balance económico del sector público 2026 (% PIB)¹																	
Media	-3.36	-3.31	-3.29	-3.31	-3.32	-3.57	-3.63	-3.62	-3.68	-3.69	-3.80	-3.79	-3.79				
Mediana	-3.40	-3.30	-3.30	-3.30	-3.35	-3.60	-3.70	-3.70	-3.75	-3.75	-3.80	-3.80	-3.80				
Primer cuartil	-3.50	-3.50	-3.50	-3.50	-3.50	-3.80	-3.80	-3.80	-3.80	-3.85	-4.00	-3.98	-3.96				
Tercer cuartil	-3.20	-3.20	-3.20	-3.20	-3.20	-3.50	-3.50	-3.50	-3.60	-3.60	-3.70	-3.73	-3.70				
Mínimo	-4.50	-3.90	-3.70	-3.80	-3.80	-4.20	-4.20	-4.00	-4.20	-4.20	-4.70	-4.40	-4.30				
Máximo	-2.50	-2.50	-2.50	-2.50	-2.50	-2.50	-2.50	-2.50	-2.30	-2.50	-2.50	-2.50	-2.50				
Desviación estándar	0.35	0.28	0.25	0.27	0.29	0.33	0.32	0.28	0.31	0.33	0.37	0.34	0.33				
Balance económico del sector público 2027 (% PIB)¹																	
Media	-3.50	-3.50	-3.59	-3.56	-3.59				
Mediana	-3.50	-3.60	-3.60	-3.60	-3.65				
Primer cuartil	-3.60	-3.75	-3.85	-3.77	-3.83				
Tercer cuartil	-3.40	-3.16	-3.50	-3.50	-3.48				
Mínimo	-4.10	-4.20	-4.20	-4.20	-4.10				
Máximo	-2.80	-2.30	-2.30	-2.25	-2.25				
Desviación estándar	0.26	0.42	0.38	0.39	0.39				
Requerimientos Financieros del Sector Público 2026 (% PIB)¹																	
Media	-3.81	-3.79	-3.79	-3.80	-3.84	-4.09	-4.16	-4.18	-4.23	-4.24	-4.33	-4.34	-4.33				
Mediana	-3.80	-3.80	-3.90	-3.90	-3.80	-4.10	-4.20	-4.20	-4.20	-4.20	-4.30	-4.30	-4.30				
Primer cuartil	-4.00	-4.00	-4.00	-4.00	-4.00	-4.30	-4.30	-4.30	-4.30	-4.40	-4.50	-4.60	-4.40				
Tercer cuartil	-3.70	-3.70	-3.70	-3.70	-3.70	-3.98	-4.03	-4.00	-4.10	-4.10	-4.20	-4.20	-4.20				
Mínimo	-4.40	-4.30	-4.10	-4.10	-4.30	-4.70	-4.70	-4.70	-4.90	-4.90	-4.90	-4.90	-5.00				
Máximo	-3.20	-3.20	-3.20	-3.30	-3.30	-3.50	-3.50	-3.50	-3.30	-3.50	-3.50	-3.50	-3.50				
Desviación estándar	0.28	0.24	0.24	0.22	0.24	0.30	0.27	0.26	0.27	0.28	0.28	0.28	0.29				
Requerimientos Financieros del Sector Público 2027 (% PIB)¹																	
Media	-4.07	-4.07	-4.13	-4.14	-4.16				
Mediana	-4.00	-4.00	-4.10	-4.10	-4.10				
Primer cuartil	-4.20	-4.25	-4.40	-4.40	-4.55				
Tercer cuartil	-3.85	-3.80	-3.80	-3.90	-3.83				
Mínimo	-5.00	-5.00	-5.00	-5.00	-5.00				
Máximo	-3.50	-3.30	-3.30	-3.25	-3.25				
Desviación estándar	0.36	0.42	0.44	0.44	0.46				

1\Signo negativo significa déficit y signo positivo, superávit.

Estadísticas básicas de los pronósticos recabados en las encuestas de abril de 2025 a abril de 2026

	2025												2026		
	abr	may	jun	jul	ago	sep	oct	nov	dic	ene	feb	mar	abr		
Balanza Comercial 2026 (millones de dólares)¹															
Media	-12,750	-12,538	-12,606	-12,522	-11,649	-11,086	-10,119	-10,454	-10,321	-9,780	-9,851	-10,278	-10,961		
Mediana	-12,500	-12,566	-12,000	-11,700	-11,950	-11,100	-11,000	-11,002	-10,250	-10,050	-10,000	-10,000	-10,375		
Primer cuartil	-15,000	-14,465	-13,590	-13,813	-13,000	-13,125	-12,600	-12,583	-12,320	-12,100	-12,320	-12,500	-12,750		
Tercer cuartil	-9,080	-8,725	-9,660	-7,665	-8,253	-7,882	-7,250	-8,188	-8,460	-6,450	-6,500	-7,500	-8,135		
Mínimo	-36,700	-32,700	-45,600	-53,400	-31,300	-37,100	-23,000	-23,000	-25,200	-21,500	-21,500	-21,500	-24,000		
Máximo	14,300	-1,000	473	2,919	2,919	2,919	8,885	8,885	8,885	-17	-1,977	-1,977	-1,977		
Desviación estándar	8,276	6,639	8,029	9,045	7,194	7,242	6,685	5,880	6,003	4,857	4,572	4,369	5,196		
Balanza Comercial 2027 (millones de dólares)¹															
Media	-11,450	-10,690	-11,145	-10,921	-11,536		
Mediana	-10,525	-10,500	-11,050	-11,000	-11,200		
Primer cuartil	-14,037	-12,320	-13,625	-13,074	-14,100		
Tercer cuartil	-7,888	-7,850	-9,140	-8,500	-8,600		
Mínimo	-27,000	-28,000	-25,800	-25,800	-25,800		
Máximo	-1,375	-100	3,800	-1,375	-73		
Desviación estándar	6,107	6,163	6,117	5,594	5,692		
Cuenta Corriente 2026 (millones de dólares)¹															
Media	-13,607	-13,407	-13,741	-13,343	-13,149	-13,157	-11,980	-11,987	-12,081	-12,677	-11,861	-12,212	-12,728		
Mediana	-15,100	-14,000	-14,000	-13,000	-13,513	-13,000	-11,500	-11,500	-11,000	-12,050	-11,750	-11,600	-11,800		
Primer cuartil	-16,998	-16,996	-16,000	-16,000	-16,243	-16,575	-14,025	-14,012	-12,750	-16,175	-13,163	-13,595	-14,442		
Tercer cuartil	-8,767	-8,350	-10,000	-7,988	-8,505	-9,091	-8,686	-9,268	-10,335	-10,453	-9,300	-9,691	-10,000		
Mínimo	-38,000	-34,000	-43,300	-51,600	-30,600	-37,100	-25,000	-25,000	-26,800	-26,000	-28,500	-28,500	-30,400		
Máximo	7,900	-2,240	-3,541	-3,541	-3,541	-3,541	-3,541	-3,541	-1,945	-1,945	-1,945	-1,945	-1,945		
Desviación estándar	7,376	6,263	7,296	8,260	5,726	6,413	5,156	4,898	5,116	5,273	5,634	5,529	6,120		
Cuenta Corriente 2027 (millones de dólares)¹															
Media	-13,987	-14,036	-14,286	-14,599	-14,221		
Mediana	-11,750	-12,100	-13,100	-13,900	-14,000		
Primer cuartil	-15,916	-18,000	-17,366	-17,750	-17,600		
Tercer cuartil	-10,275	-10,321	-10,687	-11,158	-11,328		
Mínimo	-30,100	-28,998	-35,400	-36,700	-35,400		
Máximo	-3,618	-3,618	500	-2,000	-2,000		
Desviación estándar	6,468	6,784	7,339	7,953	6,198		
Inversión extranjera directa 2026 (millones de dólares)															
Media	35,813	35,725	35,502	36,364	38,070	38,238	37,796	38,504	39,658	40,574	40,987	41,331	41,240		
Mediana	38,000	38,000	36,264	37,075	39,000	39,875	39,750	40,000	40,241	41,000	41,625	41,000	41,000		
Primer cuartil	30,286	30,286	30,572	33,750	36,000	37,200	38,000	36,000	40,000	40,000	40,000	40,143	40,000		
Tercer cuartil	40,121	40,000	40,000	40,000	41,000	40,241	40,000	42,626	43,100	43,416	43,362	42,750	42,625		
Mínimo	19,459	20,251	20,922	22,911	21,208	21,208	21,483	21,670	21,671	22,911	25,490	32,000	32,000		
Máximo	45,000	45,000	45,000	45,000	45,000	50,000	45,000	48,000	48,000	48,000	46,000	48,000	48,000		
Desviación estándar	6,792	6,352	5,775	5,252	5,183	5,807	5,489	6,251	5,999	4,895	4,076	2,891	2,894		
Inversión extranjera directa 2027 (millones de dólares)															
Media	41,470	41,866	42,302	42,589	42,532		
Mediana	41,500	42,000	42,250	42,000	42,000		
Primer cuartil	40,000	40,000	40,415	40,500	40,173		
Tercer cuartil	44,725	44,724	45,210	44,725	44,920		
Mínimo	22,500	21,800	22,911	31,000	31,000		
Máximo	52,000	51,000	51,000	51,000	51,000		
Desviación estándar	6,135	6,199	5,410	3,940	3,860		

1\Signo negativo significa déficit y signo positivo, superávit.

Estadísticas básicas de los pronósticos recabados en las encuestas de abril de 2025 a abril de 2026

	abr	may	jun	jul	2025					2026			
					ago	sep	oct	nov	dic	ene	feb	mar	abr
Percepción del entorno económico													
Clima de negocios en los próximos 6 meses (% de Respuestas)¹													
Mejorará	7	14	15	17	19	25	30	29	21	25	39	33	36
Permanecerá Igual	45	49	53	50	60	59	53	51	64	55	51	48	50
Empeorará	48	37	33	33	21	16	18	20	15	20	10	20	14
Actualmente la economía está mejor que hace un año (% de Respuestas)²													
Sí	2	2	5	2	2	19	8	7	8	28	38	33	29
No	98	98	95	98	98	81	93	93	92	72	62	68	71
Coyuntura actual para realizar inversiones (% de Respuestas)³													
Buen momento	2	5	2	5	5	9	3	2	0	3	3	0	2
Mal momento	71	65	73	70	56	43	58	56	49	48	48	53	43
No está seguro	26	30	24	26	40	48	40	41	51	50	50	48	55

Nota: Los totales respectivos pueden no sumar 100 debido al redondeo de cifras.

1) ¿Cómo considera que evolucione el clima de negocios para las actividades productivas del sector privado en los próximos seis meses en comparación con los pasados seis meses?

2) Tomando en cuenta el entorno económico-financiero actual: ¿Considera usted que actualmente la economía del país está mejor que hace un año?

Estadísticas básicas de los pronósticos recabados en las encuestas de abril de 2025 a abril de 2026

	abr	may	jun	jul	2025					2026			
					ago	sep	oct	nov	dic	ene	feb	mar	abr
Competencia													
Condiciones de competencia prevalecientes en los mercados en México como un factor que obstaculiza el crecimiento económico¹													
Valor promedio de las respuestas	3.22	3.02	3.08	3.23	3.02	3.07	3.18	3.05	3.05	3.03	3.05	3.13	3.08
Escala (% de respuestas)													
1 - Obstaculizan severamente el crecimiento	4.9	7.1	5.0	7.0	7.0	9.3	7.5	12.5	13.2	10.0	10.0	10.0	10.0
2	29.3	31.0	32.5	27.9	32.6	30.2	32.5	30.0	26.3	32.5	27.5	30.0	32.5
3	31.7	26.2	30.0	23.3	25.6	23.3	20.0	17.5	21.1	22.5	27.5	20.0	22.5
4	17.1	26.2	22.5	25.6	25.6	20.9	22.5	27.5	26.3	22.5	25.0	27.5	22.5
5	7.3	7.1	5.0	9.3	4.7	14.0	10.0	5.0	7.9	7.5	5.0	7.5	5.0
6	9.8	2.4	2.5	7.0	4.7	2.3	7.5	7.5	5.3	2.5	2.5	0.0	2.5
7 - No obstaculizan en absoluto el crecimiento	0.0	0.0	2.5	0.0	0.0	0.0	0.0	0.0	0.0	2.5	2.5	5.0	5.0
Intensidad de la competencia en los mercados en México²													
Valor promedio de las respuestas	2.90	2.98	2.90	2.88	2.98	2.93	3.00	2.90	3.00	2.93	2.90	3.05	2.95
Escala (% de respuestas)													
1 - Baja en la mayoría de los mercados	4.9	4.9	5.1	7.1	2.4	9.5	0.0	5.1	5.4	7.5	5.1	7.5	7.9
2	31.7	29.3	30.8	31.0	31.0	23.8	33.3	33.3	29.7	30.0	33.3	30.0	31.6
3	39.0	34.1	35.9	33.3	38.1	33.3	38.5	33.3	29.7	30.0	35.9	27.5	26.3
4	17.1	26.8	25.6	23.8	23.8	31.0	25.6	25.6	32.4	30.0	20.5	27.5	31.6
5	7.3	4.9	2.6	4.8	4.8	2.4	0.0	0.0	0.0	0.0	2.6	2.5	0.0
6	0.0	0.0	0.0	0.0	0.0	0.0	2.6	2.6	2.7	2.5	2.6	2.5	0.0
7 - Alta en la mayoría de los mercados	0.0	0.0	0.0	0.0	0.0	0.0	0.0	0.0	0.0	0.0	0.0	2.5	2.6
Sectores de la economía con problemas de competencia^{3,5}													
Electricidad	31	31	29	31	29	31	31	30	31	30	31	32	32
Energía (Petróleo, gasolina y gas)	30	29	30	29	31	29	29	28	29	29	30	29	31
Telecomunicaciones e internet	14	16	16	13	13	15	14	14	13	18	14	15	13
Servicios de transporte ^{6/}	10	9	11	10	9	10	12	11	10	10	9	9	10
Mercado de crédito bancario	5	6	6	6	7	6	5	7	7	6	6	6	5
Intermediación y comercialización de bienes	3	2	4	4	4	3	4	4	5	3	5	5	4
Servicios de salud	2	2	4	3	4	3	3	3	4	3	4	3	3
Productos financieros distintos de crédito bancario	4	4	2	4	2	2	3	3	2	1	2	2	2
Sector agropecuario	-	1	-	-	-	-	-	-	-	-	-	-	-
Servicios educativos	-	-	-	-	1	1	-	-	-	-	-	-	-
Otro	-	-	-	-	-	-	-	-	-	-	-	-	-
Obstáculos para hacer negocios en México^{4,5}													
Crimen	27	27	25	29	27	27	27	28	29	24	26	27	27
Falta de estado de derecho	25	25	23	23	23	22	23	22	24	25	22	21	22
Corrupción	18	20	19	19	20	22	18	20	18	18	20	21	21
Oferta de infraestructura inadecuada	12	12	13	11	11	12	14	10	11	9	9	9	7
Dominancia de empresas existentes / Falta de competencia	5	5	5	4	5	5	4	6	5	6	6	4	5
Burocracia	4	3	4	6	5	5	6	8	6	6	4	6	3
Incumplimiento de contratos	2	2	3	2	3	2	2	1	2	1	3	3	3
Acceso a financiamiento	5	4	4	3	3	3	3	3	3	3	4	4	3
Regulaciones laborales	-	1	1	2	2	1	1	1	2	4	4	3	3
Facilidades limitadas para innovar	1	-	1	-	-	-	-	-	-	1	-	-	2
Impuestos	-	1	2	-	-	-	2	2	-	2	1	-	2
Otro	-	-	-	-	-	-	-	-	-	1	1	1	1
Bajo nivel educativo de los trabajadores	1	1	2	1	1	-	1	-	-	1	-	-	-

1) Pregunta en la Encuesta: ¿Considera que las condiciones de competencia prevalecientes en los mercados en México son un factor que obstaculiza el crecimiento económico?

Los valores de la respuesta van de 1 a 7, donde: 1 = obstaculizan severamente el crecimiento y 7 = no obstaculizan en absoluto el crecimiento.

2) Pregunta en la Encuesta: ¿Cómo calificaría la intensidad de la competencia en los mercados mexicanos?

Los valores de la respuesta van de 1 a 7, donde: 1 = baja en la mayoría de los mercados y 7 = alta en la mayoría de los mercados.

3) Pregunta en la Encuesta: ¿Qué tan efectiva cree que es la política antimonopolios en México?

Los valores de la respuesta van de 1 a 7, donde: 1 = no promueve la competencia y 7 = promueve efectivamente la competencia.

4) Pregunta en la Encuesta: ¿Cuáles considera usted que son los principales obstáculos a los que se enfrentan los empresarios al hacer negocios en México?

5) Los factores se ordenan de acuerdo con la frecuencia con que aparecen las respuestas en la última encuesta.

6) Servicios de transporte: carreteras, ferrocarriles, aéreas y transporte público.

Estadísticas básicas de los pronósticos recabados en las encuestas de abril de 2025 a abril de 2026

					2025					2026			
	abr	may	jun	jul	ago	sep	oct	nov	dic	ene	feb	mar	abr
Variación porcentual anual del PIB de Estados Unidos en 2026													
Media	1.69	1.68	1.73	1.70	1.77	1.79	1.85	1.88	1.94	2.25	2.30	2.29	2.17
Mediana	1.70	1.70	1.80	1.70	1.75	1.80	1.80	1.85	1.90	2.20	2.25	2.30	2.20
Primer cuartil	1.50	1.50	1.50	1.53	1.60	1.60	1.80	1.73	1.80	2.03	2.10	2.10	2.02
Tercer cuartil	2.00	1.90	2.00	1.95	2.00	2.00	2.00	2.00	2.08	2.40	2.40	2.40	2.30
Mínimo	0.60	0.60	0.90	0.90	1.00	1.10	1.10	1.10	1.50	1.60	1.60	1.60	1.80
Máximo	2.50	2.50	2.20	2.20	2.41	2.50	2.40	2.60	2.60	3.10	3.20	3.70	2.70
Desviación estándar	0.43	0.37	0.31	0.30	0.28	0.28	0.26	0.31	0.27	0.31	0.32	0.35	0.19
Variación porcentual anual del PIB de Estados Unidos en 2027													
Media	2.01	2.07	2.11	2.11	2.07
Mediana	2.00	2.00	2.05	2.00	2.00
Primer cuartil	1.80	1.90	2.00	2.00	1.90
Tercer cuartil	2.18	2.20	2.20	2.20	2.20
Mínimo	1.50	1.50	1.50	1.50	1.70
Máximo	2.70	2.80	2.80	2.70	2.70
Desviación estándar	0.29	0.30	0.27	0.27	0.24