



Encuesta Sobre las Expectativas de los Especialistas en Economía del Sector Privado: Septiembre de 2012.

Principales Resultados

Los analistas económicos consultados en la encuesta del Banco de México de septiembre de 2012 anticipan:

- Una tasa de crecimiento anual del PIB en 2012 de 3.85 por ciento (en la encuesta de agosto la expectativa promedio fue de 3.75 por ciento).
- Un crecimiento económico de 3.53 por ciento para 2013 (3.44 por ciento en la encuesta anterior).
- Una tasa de inflación anual al cierre de 2012 de 4.15 por ciento (4.01 por ciento en la encuesta de agosto pasado), y
- Una tasa de inflación subyacente de 3.59 por ciento para el cierre de 2012 (la expectativa promedio fue de 3.61 por ciento hace un mes).

En esta nota se reportan los resultados de la encuesta de septiembre de 2012 sobre las expectativas de los especialistas en economía del sector privado. Dicha encuesta fue recabada por el Banco de México entre 32 grupos de análisis y consultoría económica del sector privado nacional y extranjero. Las respuestas correspondientes se recibieron entre el 17 y el 28 de septiembre.

Otros resultados sobresalientes en la encuesta del mes que se reporta son los siguientes:

- Incrementos anuales de 2.94 y 5.94 por ciento, respectivamente, del consumo y la inversión del sector público para 2012 (los porcentajes correspondientes fueron 3.09 y 6.42 por ciento, hace un mes).
- Aumentos anuales de 3.97 y 6.09 por ciento del consumo y la inversión del sector privado para 2012, respectivamente

(en la encuesta precedente, en el mismo orden, 4.02 y 6.48 por ciento).

- Los principales factores que los analistas señalaron que podrían limitar el ritmo de la actividad económica en los próximos seis meses, fueron los siguientes:
 - La debilidad de los mercados externos y de la economía mundial: 30 por ciento del total de las respuestas.
 - La inestabilidad financiera internacional: 22 por ciento.
 - La ausencia de cambio estructural en México: 20 por ciento.
 - Los problemas de inseguridad pública: 15 por ciento del total de las respuestas.
- Con respecto a las estimaciones sobre el crecimiento anual del PIB de Estados Unidos durante 2012, en promedio los analistas calculan una tasa de 2.09 por ciento (2.13 por ciento en la encuesta anterior). La expectativa promedio de crecimiento anual de la economía de Estados Unidos para 2013 resultó de 2.08 por ciento (2.12 por ciento en la encuesta de agosto pasado).
- Los analistas del sector privado anticipan que en 2012 el número de trabajadores asegurados en el IMSS mostrará un aumento de 643 mil personas (643 mil hace un mes), en tanto que para 2013 prevén que dicho indicador presentará una variación de 592 mil empleos (591 mil en la encuesta de agosto pasado).

También destacan los siguientes resultados de la encuesta de septiembre de 2012:

- i) Las expectativas de inflación general para el cierre de 2012 y 2013 presentaron incrementos, si bien para otros horizontes se mantuvieron en niveles similares a los de

la encuesta de agosto pasado. En particular, destaca lo siguiente:

- Los analistas económicos consideran que para el cierre de 2012, la inflación general será de 4.15 por ciento, en tanto que la subyacente resultará de 3.59 por ciento (4.01 y 3.61 por ciento, respectivamente, en la encuesta pasada). Para 2013, los especialistas estiman que la inflación general se ubicará en 3.76 por ciento (3.71 por ciento en la encuesta de agosto pasado), en tanto que señalan que la subyacente será de 3.47 por ciento (3.49 por ciento en la encuesta previa). Para 2014, los consultores entrevistados prevén que la inflación general se ubicará en 3.62 por ciento (3.64 por ciento en la encuesta de hace un mes). Del mismo modo, para el período comprendido entre 2013 y 2016 calculan una inflación promedio anual de 3.60 por ciento (mismo nivel que en la encuesta anterior). Finalmente, para el lapso 2017-2020 estiman una inflación promedio de 3.42 por ciento (3.44 por ciento en la encuesta precedente).
 - En lo que se refiere a los incrementos en los salarios contractuales, los especialistas anticipan que en octubre y noviembre de 2012 dichos incrementos serán de 4.38 y 4.39 por ciento a tasa anual, respectivamente.
- ii) Los pronósticos de los consultores respecto del nivel de la tasa de interés del Cete a 28 días para el cierre de 2012 y 2013 permanecieron cercanos a los reportados en la encuesta de agosto pasado.
- En particular, los analistas señalan que al cierre de 2012 la tasa del Cete a 28 días se situará en 4.35 puntos porcentuales (4.36 puntos en la encuesta precedente). Para el cierre de 2013 prevén que dicha tasa de interés alcanzará 4.54 puntos (4.59 puntos hace un mes).
- iii) En lo que respecta a las expectativas para el objetivo de la tasa de fondeo interbancario del Banco de México, en promedio los analistas económicos esperan niveles mayores al actual durante todo el horizonte de pronóstico y, a partir del cuarto trimestre del próximo año, las estimaciones de los consultores presentan de manera más frecuente aumentos graduales en dicha tasa. Sin embargo, en la totalidad del horizonte de previsión se observa que una mayor fracción de analistas no espera cambios en algún trimestre en particular. Es importante recordar que estas son las expectativas de los consultores encuestados y no condicionan en modo alguno las decisiones de la Junta de Gobierno del Banco de México.
- iv) En relación a los pronósticos acerca del nivel en que se ubicará el tipo de cambio del peso con relación al dólar estadounidense, los analistas prevén que para el cierre del presente año, éste se ubicará en 12.88 pesos por dólar (13.01 pesos por dólar en la encuesta de agosto pasado). Por su parte, para el cierre de 2013 se pronostica que el tipo de cambio alcanzará 12.78 pesos por dólar (12.92 pesos por dólar en la encuesta precedente).
- v) En su mayoría, los consultores económicos consideran que los salarios reales mostrarán una recuperación en los próximos meses.
- En particular, el 62 por ciento de los analistas señaló que en el segundo semestre de 2012 las remuneraciones reales mostrarán un incremento con relación a sus niveles en el primer semestre del presente año. Adicionalmente, el 88 por ciento de los consultores indicó que las remuneraciones reales en el primer semestre de 2013 aumentarán respecto de los niveles esperados para el segundo semestre de 2012.
- vi) Las proyecciones de los consultores acerca del déficit económico del sector público indican que en 2012 éste representará 2.38 puntos porcentuales del PIB (2.51 puntos registrado en la encuesta de agosto pasado). Para 2013 calculan que este déficit será equivalente a 2.33 puntos porcentuales del producto (2.40 puntos en la encuesta precedente).
- vii) En lo referente a las cuentas externas del país, los grupos de análisis económico anticipan que en septiembre del presente año se registrará un déficit comercial mensual de 1,029 millones de dólares. Para todo 2012 proyectan un déficit comercial de 3,165 millones, en tanto que para 2013 estiman que tal déficit será de

6,978 millones (déficits de 3,565 y 7,149 millones de dólares respectivamente, en la encuesta previa).

viii) Los especialistas calculan que el déficit de la cuenta corriente resultará de 8,265 y 12,081 millones de dólares en 2012 y 2013, respectivamente (hace un mes reportaron déficits de 8,964 y 12,743 millones de dólares, en el mismo orden).

ix) Por último, los especialistas pronostican que el flujo de inversión extranjera directa será de 20,949 y 22,601 millones de dólares en 2012 y 2013, respectivamente (20,657 y 22,033 millones, en el mismo orden, en la encuesta de hace un mes).

REPORTE DE LA ENCUESTA

Inflación

Medida a través del INPC, los especialistas anticipan que, en septiembre del presente año, la inflación general habrá sido de 0.44 por ciento. De igual manera, se estima que la inflación subyacente habrá alcanzado 0.32 por ciento en ese mes.¹ Para octubre, noviembre y diciembre de este año, la previsión sobre la inflación a tasa mensual es que se ubique, respectivamente, en 0.52, 0.82 y 0.55 por ciento. Asimismo, para enero, febrero, marzo, abril, mayo, junio, julio, agosto y septiembre de 2013, los analistas prevén inflaciones mensuales de 0.51, 0.30, 0.27, -0.05, -0.35, 0.16, 0.33, 0.27 y 0.46 por ciento, en ese mismo orden.

Expectativas de Inflación del INPC para 2012 Por ciento

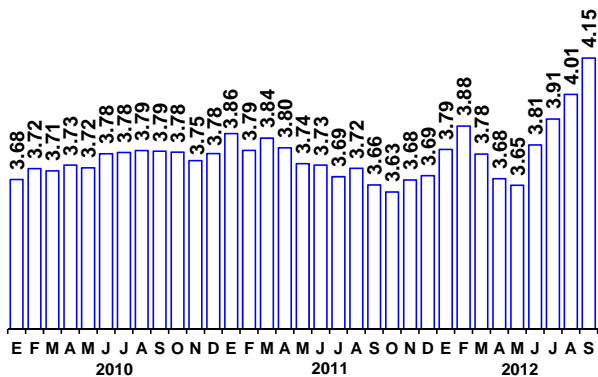

Las proyecciones para el cierre de 2012 en lo que corresponde a la inflación general y a la subyacente son de 4.15 y 3.59 por ciento, respectivamente. Para 2013, se considera que estos mismos conceptos se ubicarán, en ese mismo orden, en 3.76 y 3.47 por ciento. En cuanto a la inflación esperada para 2014, se prevé que ésta será de 3.62 por ciento. Para el lapso comprendido entre 2013 y 2016, se estima una inflación general promedio anual de 3.60 por ciento, mientras que para el periodo 2017-2020, se calcula que ésta alcanzará 3.42 por ciento.

Expectativas de Inflación Subyacente del INPC para 2012 Por ciento

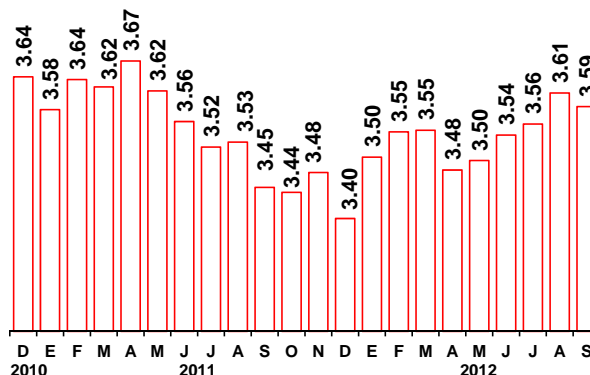

Expectativas de Inflación del INPC para los Sigüientes Doce Meses Por ciento

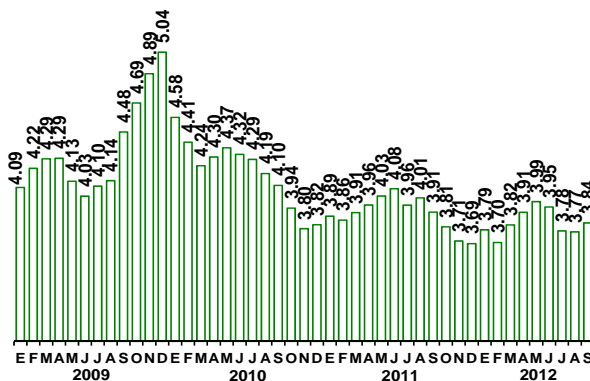

Expectativas de Inflación del INPC para 2013 Por ciento

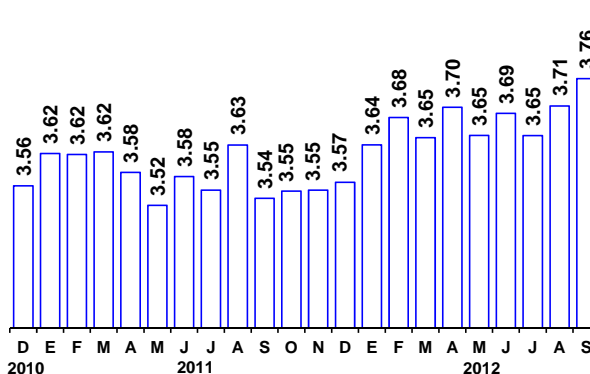

1 Las cifras presentadas en esta nota se refieren al valor promedio de las respuestas recabadas para cada variable.

Expectativas de Inflación del INPC para 2014
Por ciento

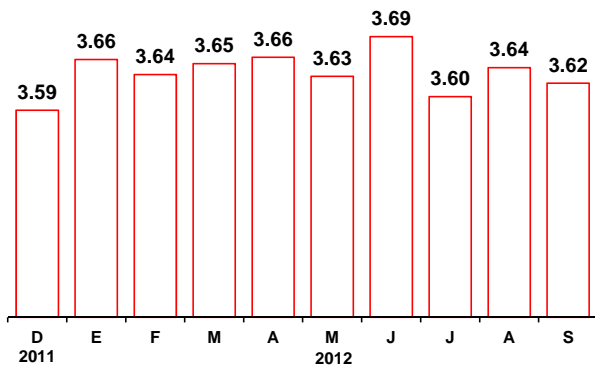

Expectativas de Inflación Promedio Anual del INPC para un Horizonte de Uno a Cuatro Años*
Por ciento

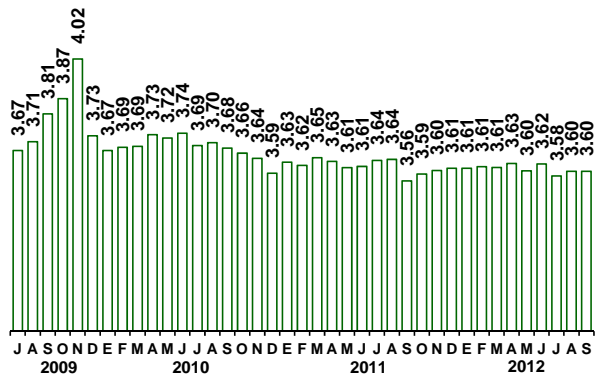

*Los resultados de julio a diciembre de 2009 corresponden al periodo 2010-2013. De enero a diciembre de 2010 abarcan el periodo 2011-2014. De enero a diciembre de 2011 corresponden al periodo 2012-2015 y a partir de enero de 2012 se refieren al periodo 2013-2016.

Expectativas de Inflación Promedio Anual del INPC para un Horizonte de Cinco a Ocho Años*
Por ciento

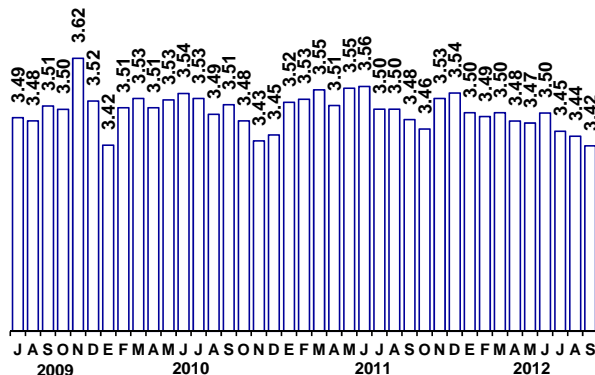

*Los resultados de julio a diciembre de 2009 abarcan el periodo 2014-2017. De enero a diciembre de 2010 se refieren al periodo 2015-2018. De enero a diciembre de 2011 corresponden al periodo 2016-2019 y a partir de enero de 2012 comprenden el periodo 2017-2020.

Tasas de Interés

Las expectativas de los analistas referentes al nivel de la tasa del Cete a 28 días sugieren que ésta se ubicará en 4.35 por ciento al cierre de 2012 (4.36 por ciento en la encuesta de agosto). Al cierre de 2013 se calcula que esta tasa alcanzará 4.54 por ciento (4.59 por ciento hace un mes).

Evolución de las Expectativas de Tasas de Interés para el Cierre de 2012
Cete a 28 días

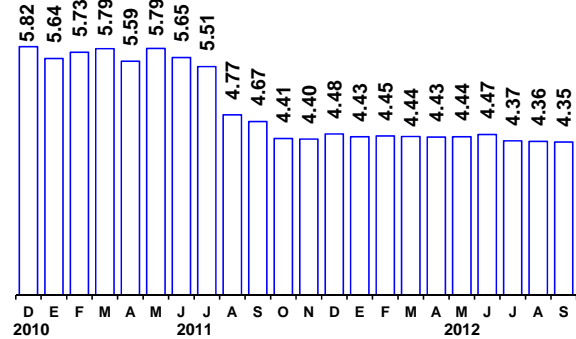

Evolución de las Expectativas de Tasas de Interés para el Cierre de 2013
Cete a 28 días

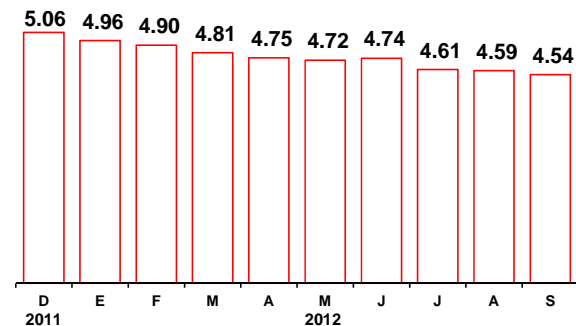

En lo que respecta a las expectativas para el objetivo de la tasa de fondeo interbancario del Banco de México, en promedio los analistas económicos esperan niveles mayores al actual durante todo el horizonte de pronóstico y, a partir del cuarto trimestre del próximo año, las estimaciones de los consultores presentan de manera más frecuente aumentos graduales en dicha tasa. Sin embargo, en la totalidad del horizonte de previsión se observa que una mayor fracción de analistas no espera cambios en algún trimestre en particular.

Evolución de las Expectativas para la Tasa de Fondeo Interbancario al Final de Cada Trimestre
Por ciento

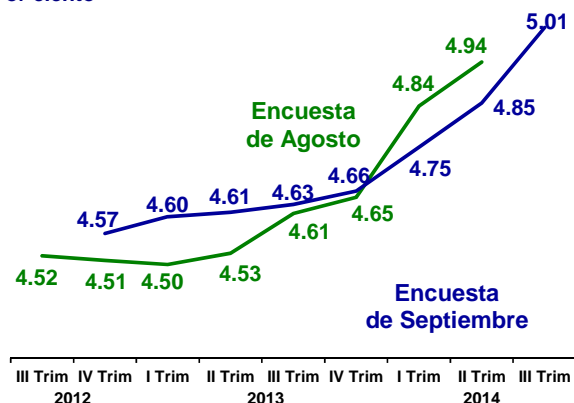

Porcentaje de Respuestas que Consideran que la Tasa de Fondo Interbancaria Sufrirá Movimiento en Cada Trimestre: Septiembre de 2012
Distribución porcentual de las respuestas

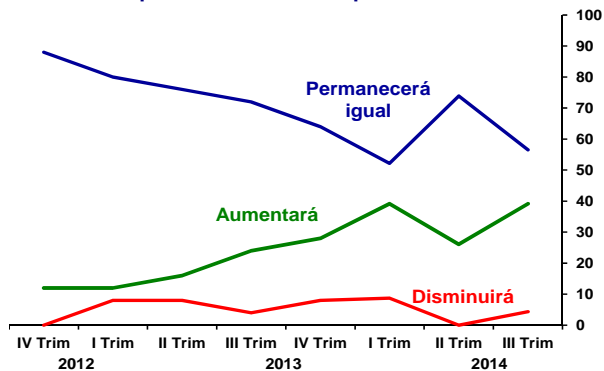

Evolución de las Expectativas de Tipo de Cambio para el Cierre de 2013
Pesos por dólar

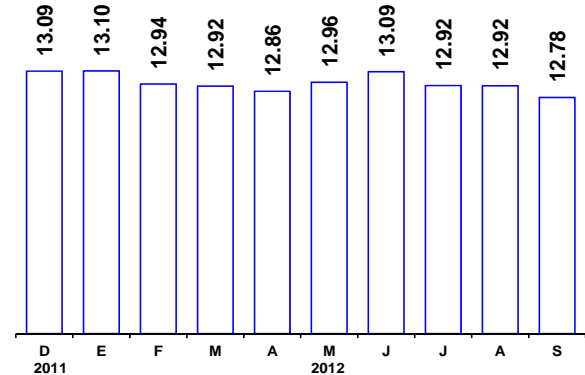

Tipo de Cambio

Las proyecciones relativas a los niveles que registrará el tipo de cambio del peso mexicano con respecto al dólar estadounidense para el cierre de 2012 y 2013 disminuyeron en comparación a lo captado por la encuesta de agosto pasado. En particular, los analistas calculan que para el cierre de 2012 el tipo de cambio se ubicará en 12.88 pesos por dólar (13.01 pesos en la encuesta de hace un mes). Asimismo, se calcula que el tipo de cambio se sitúe en 12.78 pesos por dólar para el cierre de 2013 (12.92 pesos en la encuesta precedente).

Actividad Económica

En cuanto a la actividad económica, los analistas entrevistados prevén que, en el tercer y cuarto trimestres del año en curso, se presenten incrementos a tasa anual del PIB real de 3.64 y 3.34 por ciento, respectivamente, y que en todo el año este agregado aumente en 3.85 por ciento (3.75 por ciento en la encuesta anterior). Por su parte, se calcula una variación anual del PIB para 2013 de 3.53 por ciento (3.44 por ciento en agosto pasado).

Evolución de las Expectativas de Tipo de Cambio para el Cierre de 2012
Pesos por dólar

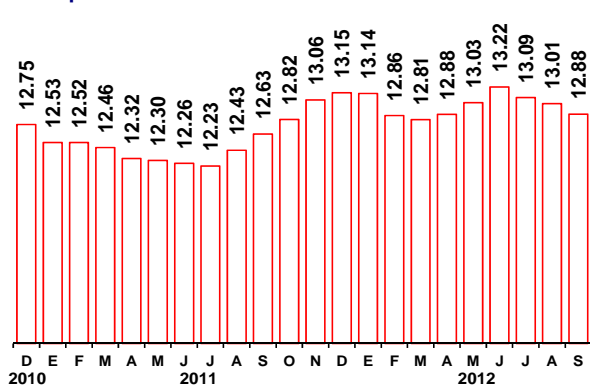

Pronóstico de la Variación del PIB Trimestral para 2012
Tasa anual en por ciento

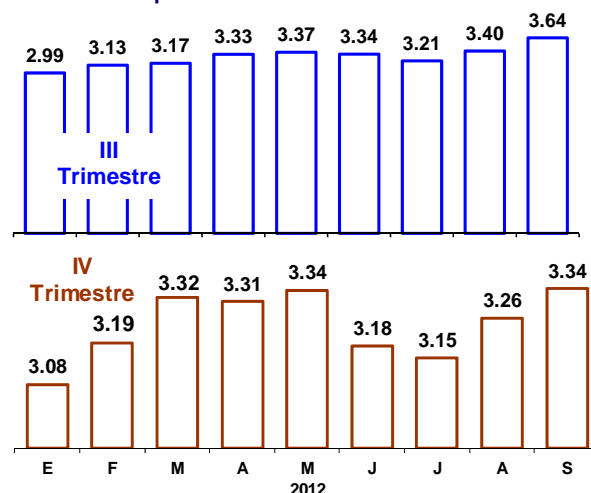

Pronóstico de la Variación del PIB para 2012

Tasa anual en por ciento

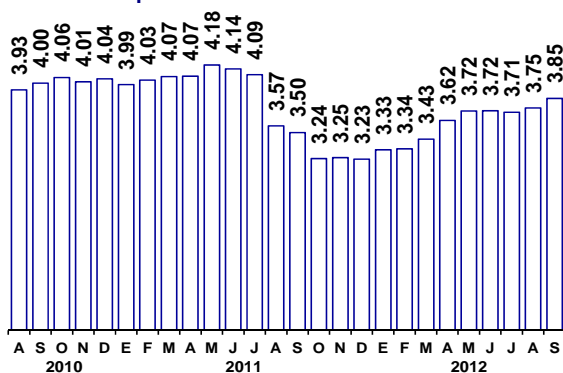

Pronóstico de la Variación del PIB para 2013

Tasa anual en por ciento

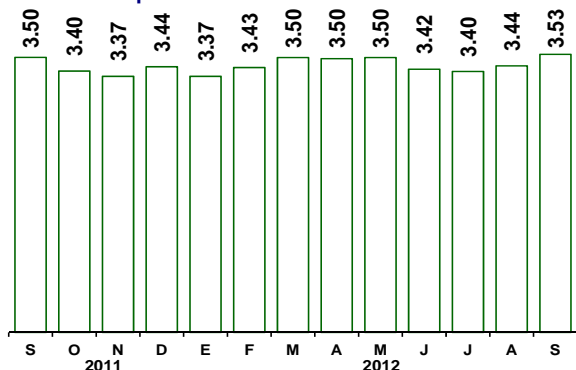

En lo que respecta a los pronósticos para 2012 de las tasas de variación anual del consumo y de la inversión del sector privado, éstas se ubicaron en 3.97 y 6.09 por ciento, respectivamente (4.02 y 6.48 por ciento, en el mismo orden, en la encuesta previa). Por su parte, para el consumo y la inversión pública, se anticipan variaciones anuales de 2.94 y 5.94 por ciento, respectivamente (las estimaciones captadas hace un mes fueron 3.09 y 6.42 por ciento, en el mismo orden).

Empleo y Salarios

Los especialistas consultados prevén que en 2012 se observará un avance anual de 643 mil personas en el número de trabajadores asegurados en el IMSS (643 mil personas en la encuesta de agosto pasado). Para 2013, se calcula que este indicador presentará un incremento de 592 mil personas (591 mil trabajadores en la encuesta precedente). Por su parte, en lo que respecta a los incrementos derivados de las negociaciones salariales contractuales, los analistas económicos consideran que éstos serán de 4.38 y 4.39 por ciento para octubre y noviembre de 2012, respectivamente.

Variación en el Número de Trabajadores Asegurados en el IMSS para 2012

Miles de trabajadores

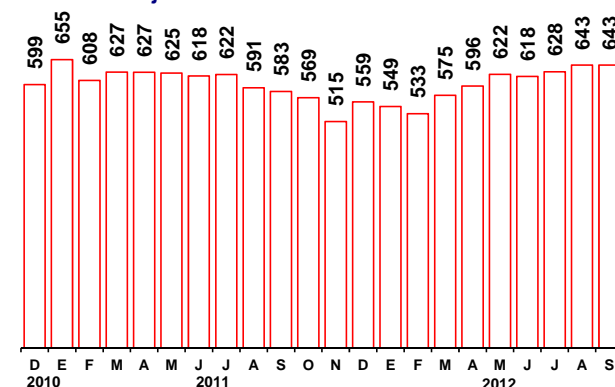

Variación en el Número de Trabajadores Asegurados en el IMSS para 2013

Miles de trabajadores

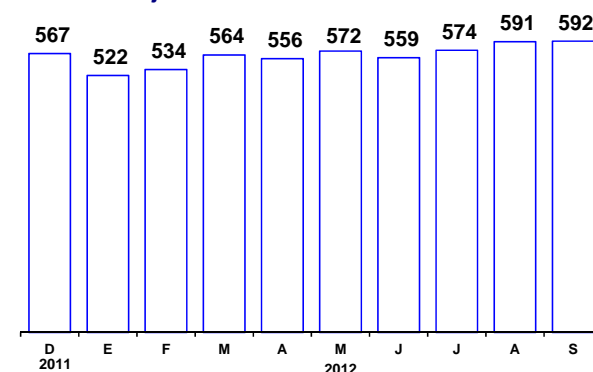

Respecto a la recuperación de los salarios reales en los próximos meses, el 62 por ciento de los encuestados señala que en el segundo semestre de 2012 los salarios reales aumentarán con respecto a sus niveles del primer semestre del presente año. Por su parte, el 88 por ciento de los analistas indicó que, en el primer semestre de 2013, los salarios reales mostrarán un incremento con respecto a sus niveles esperados para el segundo semestre del año en curso.

Pronósticos a un Mes de la Variación Anual de los Salarios Contractuales
Por ciento

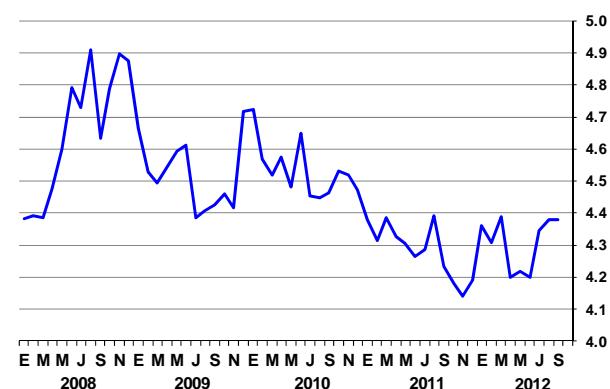

Finanzas Públicas

Los especialistas estiman que en 2012 se presentará un déficit económico equivalente a 2.38 puntos porcentuales del PIB (2.51 puntos registrado en la encuesta precedente), mientras que para 2013 se calcula que dicho déficit será de 2.33 puntos porcentuales del PIB (2.40 puntos registrado en la encuesta de agosto pasado).

Déficit Económico para 2012 y 2013
Porcentaje del PIB

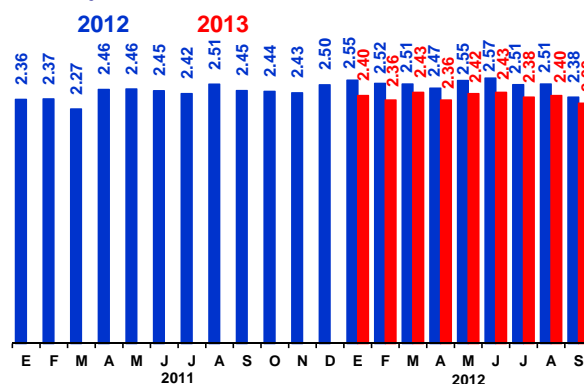

Factores que Podrían Obstaculizar el Crecimiento Económico de México

Los consultores económicos consideran que, entre los principales factores que podrían limitar el ritmo de la actividad económica en México durante los próximos meses, se encuentran, en orden de importancia: la debilidad del mercado externo y de la economía mundial (30 por ciento de las respuestas); la inestabilidad financiera

internacional (22 por ciento), la ausencia de cambio estructural en México (20 por ciento), y los problemas de inseguridad pública (15 por ciento del total de respuestas). Estos cuatro factores absorbieron el 87 por ciento del total de respuestas recabadas.

Factores que en los Próximos Meses Podrían Limitar el Ritmo de la Actividad Económica

Distribución de las respuestas (por ciento)

Encuestas de:	2011					2012								
	Ago.	Sept.	Oct.	Nov.	Dic.	Ene.	Feb.	Mar.	Abr.	May.	Jun.	Jul.	Ago.	Sept.
Debilidad del mercado externo y de la ec. mundial	28	28	25	28	26	27	27	25	24	26	26	29	30	30
Inestabilidad financiera internacional	20	23	25	25	26	27	23	23	24	26	28	28	25	22
La ausencia de cambios estructurales en México	16	17	17	18	15	14	15	16	15	13	14	11	16	20
Problemas de inseguridad pública	23	17	15	17	15	13	16	16	17	18	19	14	15	15
Aumento en precios de insumos y materias primas	0	0	1	0	1	0	3	5	3	0	0	3	3	5
El precio de exportación del petróleo	0	1	0	0	0	0	0	0	3	0	3	1	1	1
La política fiscal que se está instrumentando	2	2	3	1	1	2	1	1	4	1	1	1	1	1
La política monetaria que se está aplicando	1	2	1	0	1	2	1	1	1	1	1	1	1	1
Presiones inflacionarias en nuestro país	0	1	0	0	0	2	0	0	1	0	0	1	1	1
Debilidad del mercado interno	5	2	4	0	0	5	3	1	1	2	3	3	1	1
Incertidumbre política interna	0	0	0	0	4	2	4	2	3	2	0	4	1	1
Incertidumbre cambiaria	0	5	1	5	6	2	1	0	0	5	3	1	1	1
Incertidumbre sobre la situación económica interna	0	1	3	1	0	0	0	0	0	0	1	1	1	0
Inestabilidad política internacional	0	0	0	1	0	2	4	7	3	3	0	1	1	0
Disponibilidad de financiamiento interno	3	1	3	3	1	2	1	1	1	1	1	1	0	0
Contracción de la oferta de recursos del exterior	1	0	1	1	1	0	0	1	0	0	0	0	0	0
Elevado costo del financiamiento interno	0	0	0	0	0	0	0	0	0	0	0	0	0	0
Los niveles de las tasas de interés externas	0	0	0	0	0	0	0	0	0	0	0	0	0	0
Aumento en los costos salariales	0	0	0	0	0	0	0	0	0	0	0	0	0	0
Escasez de mano de obra calificada	0	0	0	0	0	0	0	0	0	0	0	0	0	0
Lenta recuperación de los salarios reales	0	0	0	0	0	0	0	0	0	0	0	0	0	0
Otros	0	0	0	0	0	0	1	0	0	0	0	0	0	0
Suma:	100	100	100	100	100	100	100	100	100	100	100	100	100	100

Clima de los Negocios y Nivel de Confianza

El indicador de la encuesta que busca medir el clima de los negocios que prevalecerá en los próximos meses mostró una reducción, en tanto que el Índice de Confianza de los Analistas Económicos del Sector Privado se mantuvo prácticamente en el mismo nivel que en la encuesta pasada. Esto puede apreciarse en el cuadro de los “Indicadores sobre el Nivel de Confianza con Relación a la Situación Actual de la Economía y su Futuro” y en las gráficas que se presentan más adelante.

Expectativas sobre el Clima de los Negocios que Prevalecerá durante los Próximos Seis Meses en Comparación con los Pasados Seis Meses

Porcentaje de respuestas

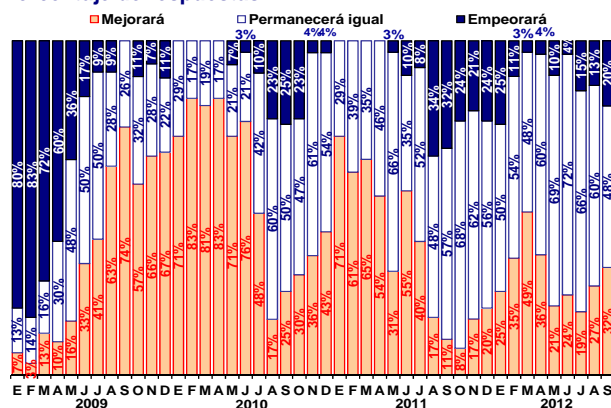

Indicadores de Confianza: La Economía se Encuentra en Mejor Situación que hace un Año

Porcentaje de respuestas

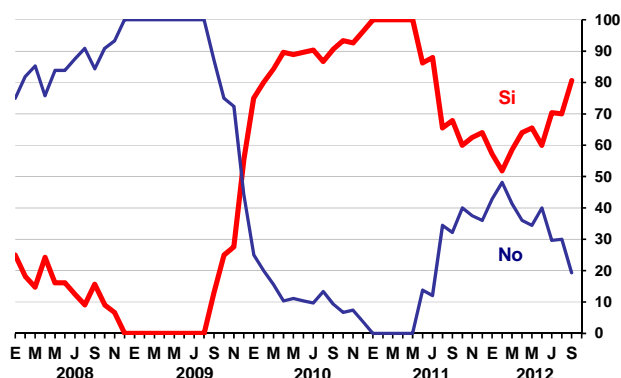

Indicadores de Confianza ¿Será Favorable la Evolución Económica del País en los Próximos Seis Meses?

Porcentaje de respuestas

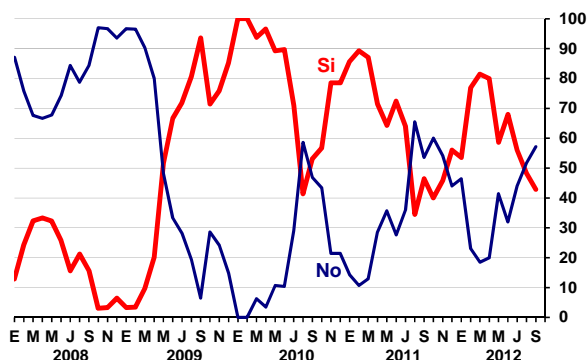

Indicadores sobre el Nivel de Confianza con Relación a la Situación Actual de la Economía y su Futuro

Porcentajes de respuestas (por ciento)

Encuesta de	2011					2012								
	Ago.	Sept.	Oct.	Nov.	Dic.	Ene.	Feb.	Mar.	Abr.	May.	Jun.	Jul.	Ago.	Sept.
1. ¿Cómo considera que evolucione el clima de los negocios para las actividades productivas del sector privado en los próximos seis meses en comparación con los pasados seis meses?														
Mejorará	17	11	8	17	20	25	35	49	36	21	24	19	27	32
Permanecerá igual	48	57	68	62	56	50	54	48	60	69	72	66	60	48
Empeorará	34	32	24	21	24	25	11	3	4	10	4	15	13	20
2. Tomando en cuenta el entorno económico financiero ¿usted considera que actualmente la economía mexicana está mejor que hace un año?														
Sí	66	68	60	62	64	57	52	59	64	66	60	70	70	81
No	34	32	40	38	36	43	48	41	36	34	40	30	30	19
3. ¿Espera usted que la evolución económica del país mejore durante los próximos seis meses con relación a la situación actual?														
Sí	34	46	40	46	56	54	77	81	80	59	68	56	48	43
No	66	54	60	54	44	46	23	19	20	41	32	44	52	57
4. ¿Cómo espera que se comporte el empleo formal en el país en los próximos seis meses?														
Aumente	55	50	52	59	64	61	77	81	76	79	72	72	73	64
Permanezca igual	24	36	36	33	24	32	19	19	24	17	24	28	24	29
Disminuya	21	14	12	8	12	7	4	0	0	3	4	0	3	7
5. ¿Cómo considera que sea la coyuntura actual de las empresas para efectuar inversiones?														
Buen momento para invertir	18	18	21	9	17	26	19	21	33	29	16	31	24	37
Mal momento para invertir	29	26	25	26	21	15	8	7	4	7	12	15	10	6
No está seguro	54	56	54	65	62	59	73	72	63	64	72	54	66	57

Indicadores de Confianza: Tendencia del Empleo Formal en el País durante los Próximos Seis Meses
 Porcentaje de respuestas

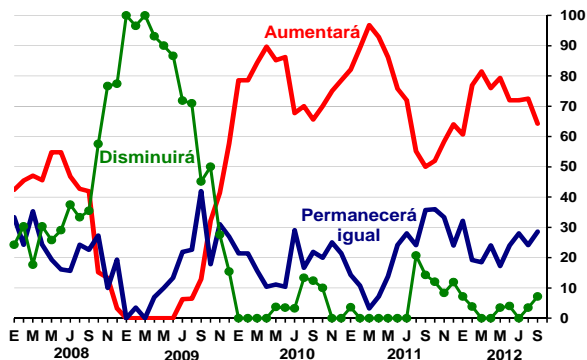

Indicadores de Confianza: ¿Cómo se Presenta para las Empresas la Coyuntura Actual para Invertir?
 Porcentaje de respuestas

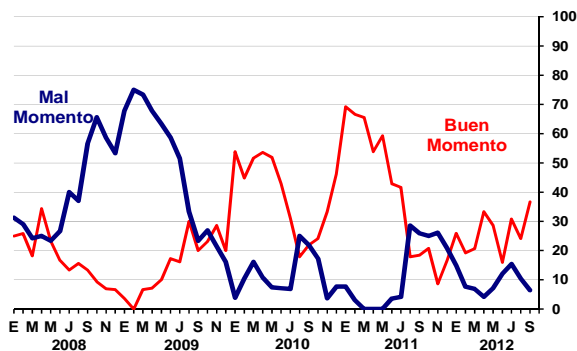

Índice de Confianza de los Analistas Económicos del Sector Privado²
 1998 = 100

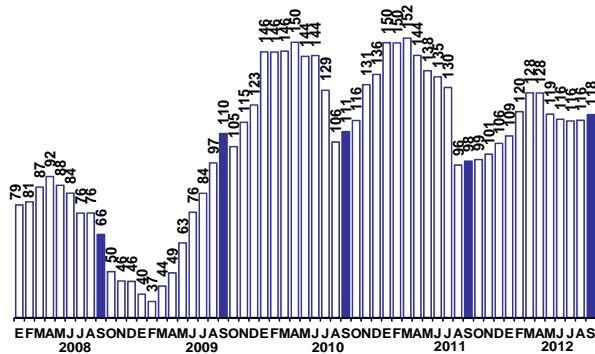

² El Índice de Confianza de los Analistas Económicos del Sector Privado busca medir su sentimiento o percepción sobre la situación económica actual y el ambiente para los negocios comparado con el prevaleciente en el pasado reciente, así como su apreciación sobre la evolución económica del país en el futuro próximo. La metodología de cálculo del índice es sencilla y es la que se aplica en las encuestas sobre confianza y clima de negocios de otros países. El índice se elabora con base en las cinco preguntas mencionadas. Su cálculo se deriva de considerar subíndices para cada pregunta, mismos que resultan de los **balances de respuestas** y de agregar a ellos una constante de 100. El balance de respuestas se obtiene restando para cada pregunta al porcentaje de respuestas positivas el de las negativas. El propósito de agregar 100 a tales balances es sólo para evitar cantidades negativas. Los subíndices así obtenidos para cada pregunta se promedian, mes a mes, con lo que se construye una serie cronológica. A dicha serie se le impone un año base, que en este caso es 1998=100. El año base es simplemente el año a partir del cual se contó con las respuestas de las cinco preguntas de confianza y clima de negocios.

Evolución de la Actividad Económica de Estados Unidos

En cuanto a la actividad económica en Estados Unidos para 2012 y 2013, los analistas entrevistados anticipan que ésta presentará incrementos de 2.09 y 2.08 por ciento, respectivamente (2.13 y 2.12 por ciento en la encuesta precedente, en el mismo orden).

Pronóstico de Variación del PIB de Estados Unidos para 2012

Variación porcentual anual

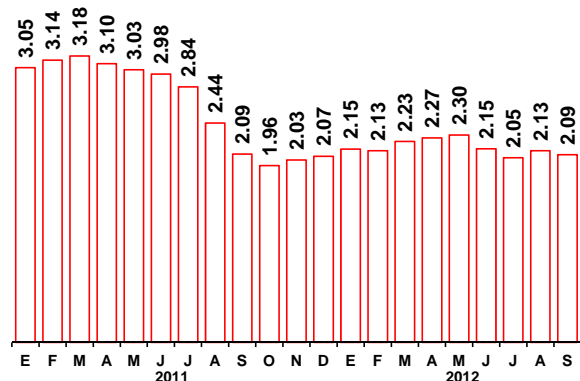

Pronóstico de la Variación del PIB de Estados Unidos para 2013

Variación porcentual anual

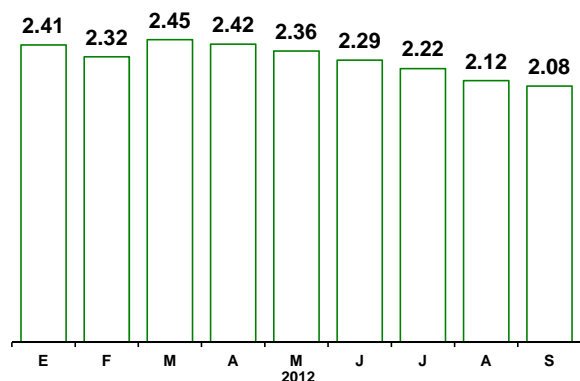

Sector Externo

Las estimaciones de los consultores referentes a las cuentas externas del país sugieren que, en septiembre de 2012 y en la totalidad de este año, se observarán déficits de 1,029 y 3,165 millones de dólares en la balanza comercial, respectivamente. Del mismo modo, para 2012 se estima un déficit de la cuenta corriente de 8,265 millones y un flujo de inversión extranjera directa de 20,949 millones de dólares.

Evolución de las Expectativas de Déficit Comercial para 2012
Millones de dólares

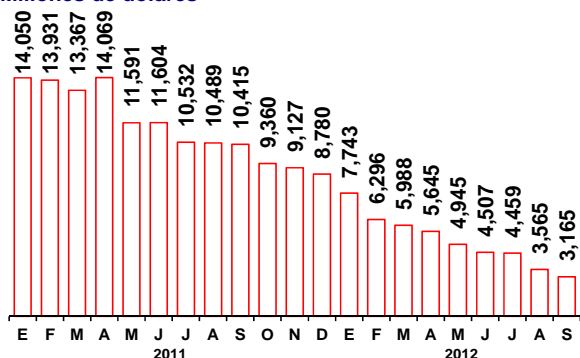

Los analistas anticipan que el precio de la mezcla mexicana de petróleo de exportación se ubicará, en promedio, en 98.68 dólares por barril en el cuarto trimestre del año en curso, en tanto que para todo 2012 se calcula que este precio se sitúe en alrededor de 101.51 dólares por barril.

Evolución de las Expectativas de Déficit de la Cuenta Corriente para 2012
Millones de dólares

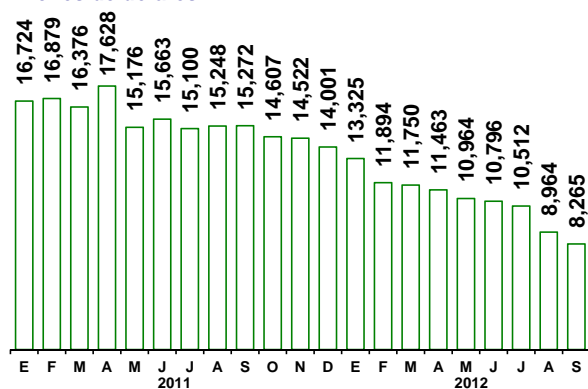

Evolución de las Expectativas de Inversión Extranjera Directa para 2012
Millones de dólares

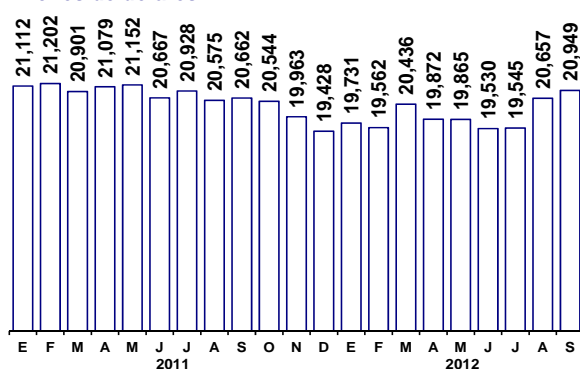

Los consultores anticipan que en 2012 el valor de las exportaciones no petroleras se incremente en 9.52 por ciento, el de las petroleras disminuya en

0.51 por ciento y el de las importaciones de mercancías aumente 7.54 por ciento.

Por último, para 2013 los analistas prevén que el déficit comercial será de 6,978 millones de dólares, en tanto que el de la cuenta corriente se ubicará en 12,081 millones. En cuanto a la entrada de recursos por concepto de inversión extranjera directa, se pronostica que ésta será por 22,601 millones de dólares.

Evolución de las Expectativas de Déficit Comercial para 2013
Millones de dólares

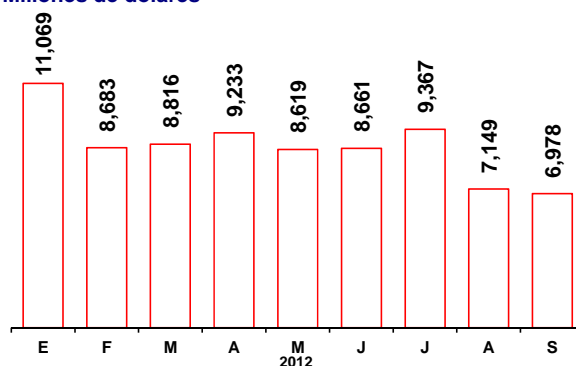

Evolución de las Expectativas de Déficit de la Cuenta Corriente para 2013
Millones de dólares

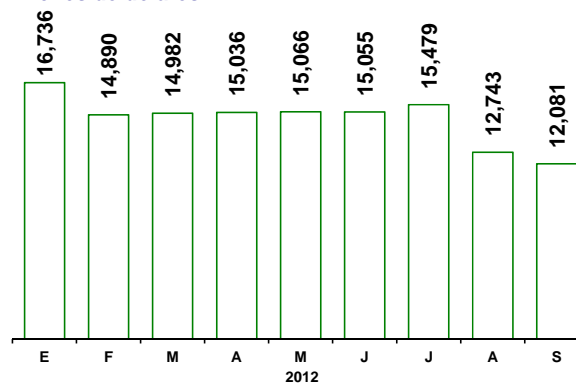

Evolución de las Expectativas de Inversión Extranjera Directa para 2013
Millones de dólares

