

Encuesta sobre las Expectativas de los Especialistas en Economía del Sector Privado: Mayo de 2016

Resumen

En esta nota se reportan los resultados de la encuesta de mayo de 2016 sobre las expectativas de los especialistas en economía del sector privado. Dicha encuesta fue recabada por el Banco de México entre 34 grupos de análisis y consultoría económica del sector privado nacional y extranjero. Las respuestas se recibieron entre los días 23 y 30 de mayo.

El Cuadro 1 resume los principales resultados de la encuesta, comparándolos con los del mes previo.

Cuadro 1. Expectativas de los especialistas sobre los principales indicadores de la economía

	Media		Mediana	
	Encuesta abril	mayo	Encuesta abril	mayo
Inflación General (dic.-dic.)				
Expectativa para 2016	3.19	3.11	3.20	3.09
Expectativa para 2017	3.35	3.35	3.32	3.37
Inflación Subyacente (dic.-dic.)				
Expectativa para 2016	3.13	3.12	3.10	3.13
Expectativa para 2017	3.18	3.13	3.20	3.19
Crecimiento del PIB ($\Delta\%$ anual)				
Expectativa para 2016	2.41	2.44	2.40	2.45
Expectativa para 2017	2.86	2.84	2.80	2.80
Tipo de Cambio Pesos/Dólar (cierre del año)				
Expectativa para 2016	17.61	17.92	17.60	17.94
Expectativa para 2017	17.20	17.49	17.20	17.50
Tasa de fondeo interbancario (cierre del IV trimestre)				
Expectativa para 2016	4.15	4.25	4.25	4.25
Expectativa para 2017	4.87	4.90	4.87	5.00

De la encuesta de mayo de 2016 destaca lo siguiente:

- Las expectativas de inflación general para el cierre de 2016 disminuyeron en relación a la encuesta de abril, en tanto que las correspondientes al cierre de 2017 se mantuvieron en niveles similares, si bien la mediana de estos últimos pronósticos aumentó. Las expectativas de inflación subyacente para el cierre de 2016 permanecieron en niveles cercanos a los del mes anterior. Para el cierre de 2017, las perspectivas de inflación subyacente se revisaron a la baja, aunque la mediana también se mantuvo en niveles similares.
- La probabilidad asignada por los analistas a que la inflación general se ubique dentro del intervalo de variabilidad de más o menos un punto porcentual en torno al objetivo de 3 por ciento se mantuvo en niveles similares a los reportados en la encuesta de abril para los cierres de 2016 y 2017. Por su parte, la probabilidad otorgada a que la inflación subyacente se encuentre en el intervalo entre 2 y 4 por ciento también permaneció cercana a la del mes previo para los cierres de 2016 y 2017.
- Las expectativas de crecimiento del PIB real para 2016 y 2017 se mantuvieron en niveles similares a los de la encuesta precedente, si bien la mediana de los pronósticos para el cierre de 2016 aumentó.
- Las perspectivas sobre el nivel del tipo de cambio del peso frente al dólar para los cierres de 2016 y 2017 se revisaron al alza con respecto a las del mes anterior.

A continuación se detallan los resultados correspondientes a las expectativas de los analistas respecto a la inflación, al crecimiento real del PIB, a las tasas de interés y al tipo de cambio. Asimismo, se reportan sus pronósticos en relación a indicadores del mercado laboral, de finanzas públicas, del sector externo, de la percepción sobre el entorno económico y, finalmente, sobre el crecimiento de la economía estadounidense.

Inflación

Los resultados relativos a las expectativas de inflación general y subyacente anual para el cierre de 2016, para los próximos 12 meses y para los cierres de 2017 y 2018 se presentan en el Cuadro 2 y en la Gráfica 1.¹ La inflación general mensual esperada para cada uno de los próximos doce meses y los pronósticos de inflación subyacente para el mes en que se levantó la encuesta se reportan en el Cuadro 3.

Cuadro 2. Expectativas de inflación anual

Por ciento

	Inflación General		Inflación Subyacente	
	Encuesta		Encuesta	
	abril	mayo	abril	mayo
Para 2016 (dic.-dic.)				
Media	3.19	3.11	3.13	3.12
Mediana	3.20	3.09	3.10	3.13
Para los próximos 12 meses				
Media	3.36	3.43	3.19	3.15
Mediana	3.40	3.47	3.19	3.24
Para 2017 (dic.-dic.)				
Media	3.35	3.35	3.18	3.13
Mediana	3.32	3.37	3.20	3.19
Para 2018 (dic.-dic.)				
Media	3.40	3.39	3.22	3.19
Mediana	3.35	3.30	3.20	3.19

Cuadro 3. Expectativas de inflación mensual

Por ciento

	Media		Mediana	
	Encuesta		Encuesta	
	abril	mayo	abril	mayo
Inflación General				
2016 may	-0.30	-0.44	-0.34	-0.46
jun	0.18	0.21	0.18	0.20
jul	0.26	0.28	0.27	0.29
ago	0.27	0.28	0.29	0.29
sep	0.40	0.42	0.41	0.43
oct	0.49	0.52	0.50	0.53
nov	0.66	0.68	0.66	0.68
dic	0.43	0.46	0.44	0.46
ene	0.40	0.41	0.40	0.40
feb	0.30	0.31	0.30	0.30
2017 mar	0.30	0.29	0.30	0.29
abr	-0.11	-0.14	-0.10	-0.17
may		-0.33		-0.35
Inflación Subyacente				
2016 may		0.20		0.21

Como puede apreciarse en el Cuadro 2, las expectativas de inflación general para el cierre de 2016 disminuyeron en relación a la encuesta de abril. Para el cierre de 2017, los pronósticos para este indicador se mantuvieron en niveles similares a los del mes previo, si bien la mediana correspondiente aumentó. Adicionalmente, para los próximos 12 meses, las perspectivas de inflación general se revisaron al alza con respecto a la encuesta precedente. Por su parte, las expectativas de inflación subyacente para el cierre de 2016 y para los próximos 12 meses permanecieron en niveles cercanos a los de abril, aunque la mediana de los pronósticos para los próximos 12 meses aumentó. Para el cierre de 2017, las perspectivas de inflación subyacente disminuyeron en relación al mes precedente, si bien la mediana correspondiente se mantuvo en niveles similares.

La Gráfica 2 presenta la media de las probabilidades que los analistas asignan a que la inflación general y subyacente para el cierre de 2016, para los próximos 12 meses y para los cierres de 2017 y 2018 se ubique dentro de distintos intervalos.² Destaca que para la inflación general correspondiente al cierre de 2016, los especialistas consultados aumentaron en relación a la encuesta de abril la probabilidad otorgada al intervalo de 2.6 a 3.0 por ciento, disminuyeron la asignada al intervalo de 3.6 a 4.0 por ciento y continuaron otorgando la mayor probabilidad al intervalo de 3.1 a 3.5 por ciento. Para el cierre de 2017, los analistas asignaron la mayor probabilidad al intervalo de 3.1 a 3.5 por ciento, de igual forma que el mes previo. En cuanto a la inflación subyacente, tanto para el cierre de 2016 como para el cierre de 2017, los especialistas disminuyeron en relación a la encuesta precedente la probabilidad otorgada al intervalo de 3.6 a 4.0 por ciento, al tiempo que aumentaron la probabilidad asignada al intervalo de 2.6 a 3.0 y continuaron otorgando la mayor probabilidad al intervalo de 3.1 a 3.5 por ciento.

¹ En específico, se muestra en las gráficas la media, la mediana y el intervalo intercuartil. La media representa el promedio de las respuestas de los analistas en cada encuesta mensual. La mediana es el valor que divide a la mitad a la distribución de las respuestas obtenidas cada mes, una vez que éstas han sido ordenadas de menor a mayor; es decir, es el valor en el cual se acumula el 50 por ciento de la distribución de los datos. El intervalo intercuartil corresponde al rango de valores entre el primer y el tercer cuartil de la distribución de respuestas obtenidas de los analistas cada mes.

² A cada especialista encuestado se le pregunta la probabilidad de que la variable de interés se encuentre en un rango específico de valores para el periodo de tiempo indicado. Así, cada especialista, en cada encuesta, le asigna a cada rango un número entre cero y cien, bajo la restricción de que la suma de las respuestas de todos los rangos de valores sea igual a cien. En las gráficas correspondientes de este reporte se muestra para cada rango el promedio de las respuestas de los analistas encuestados, de modo que se presenta una distribución de probabilidad "promedio".

Gráfica 1. Expectativas de inflación anual
Por ciento

Inflación general

Inflación subyacente

a) Para el cierre de 2016

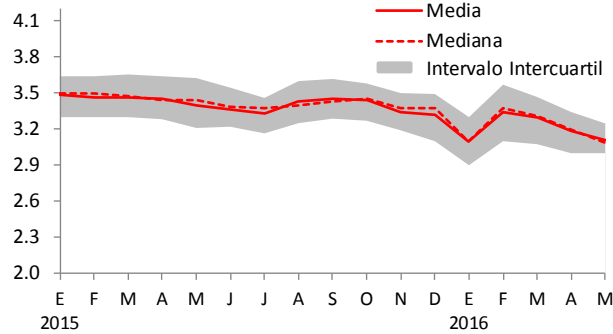

e) Para el cierre de 2016

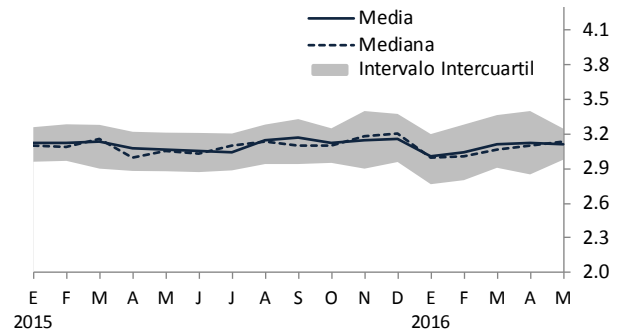

b) A 12 meses

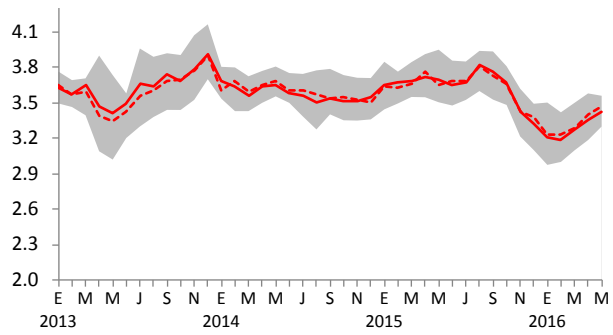

f) A 12 meses

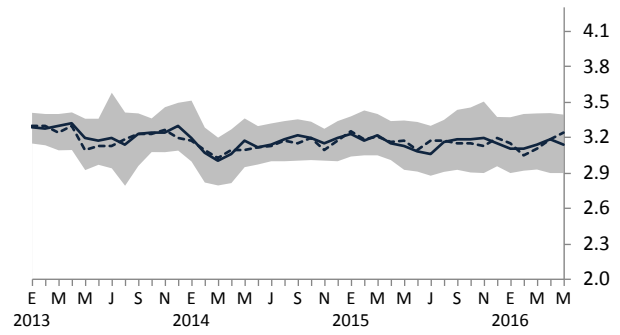

c) Para el cierre de 2017

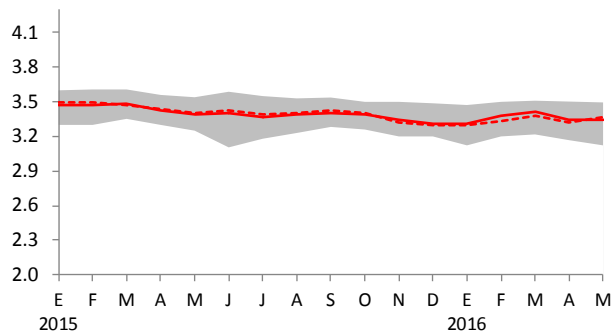

g) Para el cierre de 2017

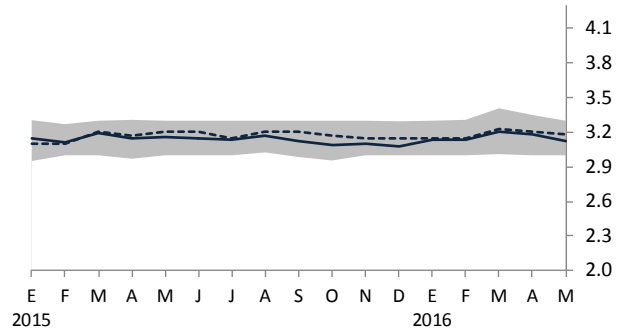

d) Para el cierre de 2018

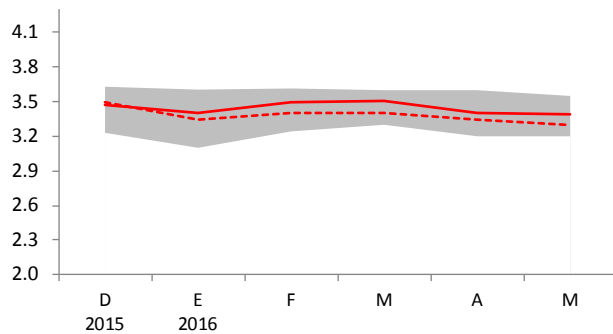

h) Para el cierre de 2018

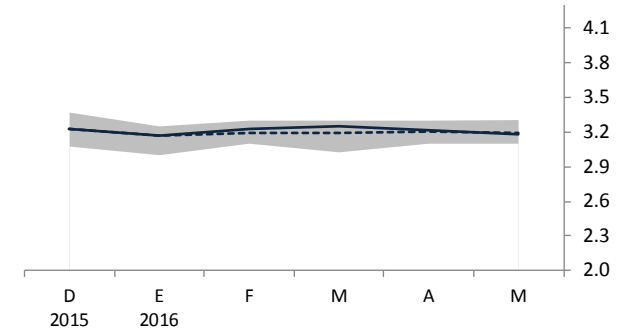

Gráfica 2. Expectativas de inflación anual

Probabilidad media de que la inflación se encuentre en el intervalo indicado

Inflación general

Inflación subyacente

a) Para el cierre de 2016

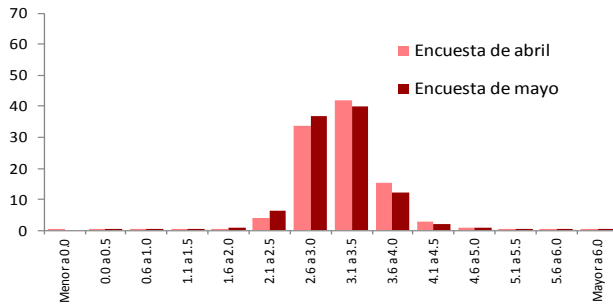

e) Para el cierre de 2016

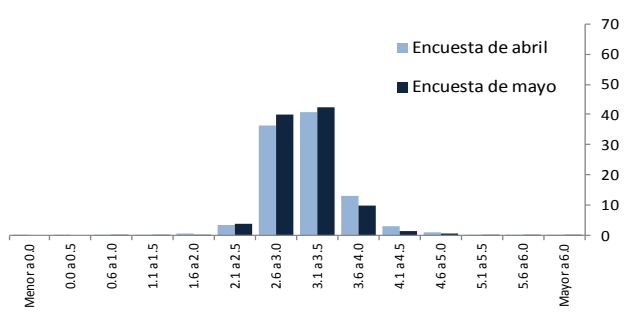

b) A 12 meses

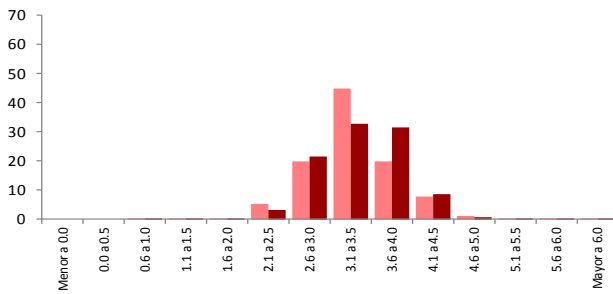

f) A 12 meses

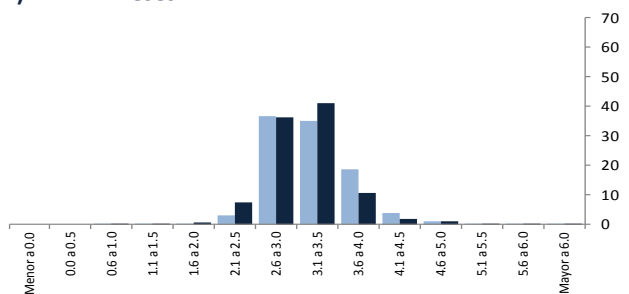

c) Para el cierre de 2017

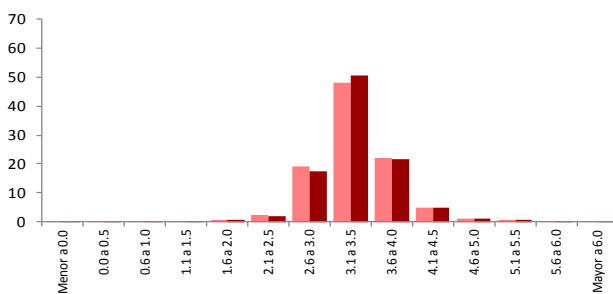

g) Para el cierre de 2017

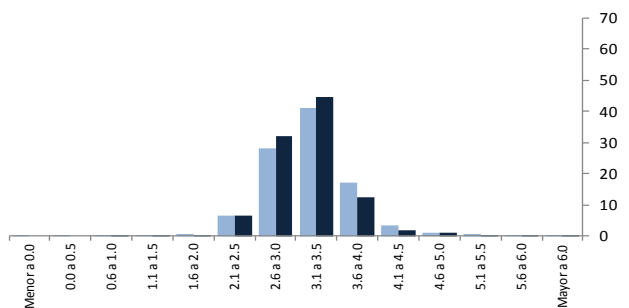

d) Para el cierre de 2018

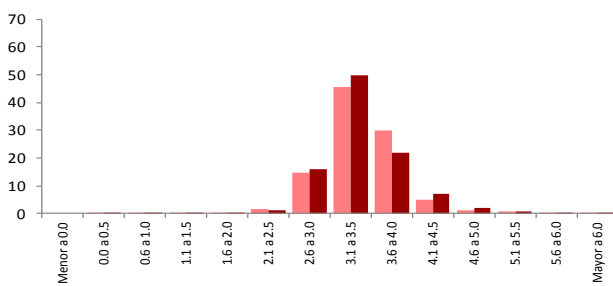

h) Para el cierre de 2018

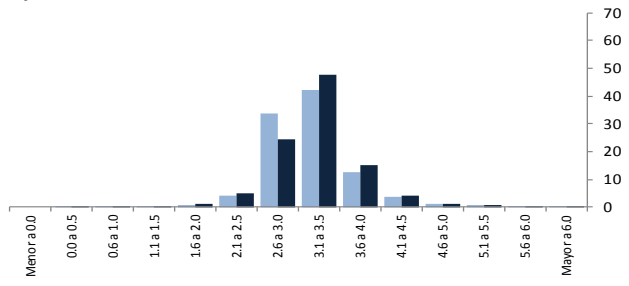

La probabilidad que los analistas asignaron en promedio a que la inflación general para los cierres de 2016 y 2017 se ubique dentro del intervalo de variabilidad de más o menos un punto porcentual en torno al objetivo de 3 por ciento se mantuvo en niveles similares a los reportados en la encuesta de abril (Gráfica 3a). Por su parte, la probabilidad que los analistas otorgaron a que la inflación subyacente para los cierres de 2016 y 2017 se encuentre en el intervalo entre 2 y 4 por ciento también permaneció en niveles cercanos a los reportados en el mes previo (Gráfica 3b).

Gráfica 3. Probabilidad media de que la inflación se ubique entre 2 y 4 por ciento

Por ciento

a) Inflación general

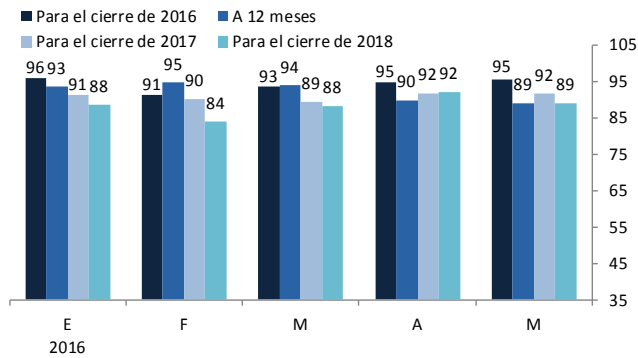

b) Inflación subyacente

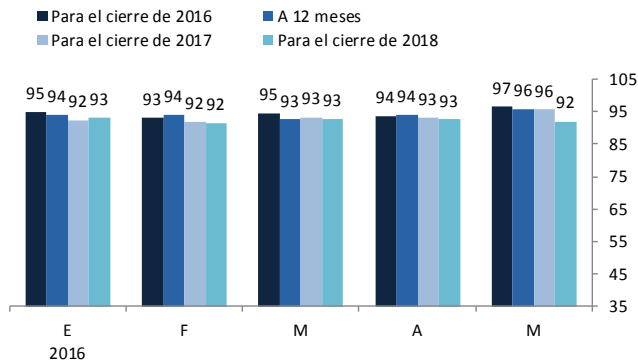

Finalmente, las expectativas de inflación general y subyacente correspondientes a los horizontes de uno a cuatro años y de cinco a ocho años se mantuvieron en niveles similares a los reportados en abril, si bien la mediana de los pronósticos de inflación subyacente para el horizonte de cinco a ocho años disminuyó (Cuadro 4 y Gráficas 4 y 5).

Cuadro 4. Expectativas de largo plazo para la inflación

Por ciento

	Inflación general		Inflación subyacente	
	Encuesta		Encuesta	
	abril	mayo	abril	mayo
Promedio anual				
De uno a cuatro años¹				
Media	3.35	3.33	3.18	3.14
Mediana	3.30	3.30	3.20	3.16
De cinco a ocho años²				
Media	3.30	3.28	3.12	3.11
Mediana	3.30	3.30	3.17	3.10

1/ Corresponde al promedio anual de 2017 a 2020.

2/ Corresponde al promedio anual de 2021 a 2024.

Gráfica 4. Expectativas de largo plazo para la inflación general
Por ciento

a) Promedio anual en los próximos uno a cuatro años*

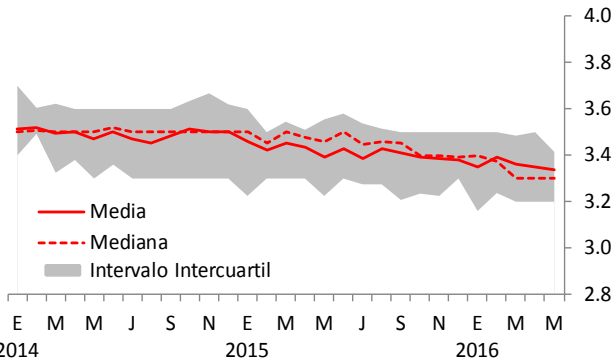

*De enero a diciembre de 2014 corresponden al periodo 2015-2018, de enero a diciembre de 2015 comprenden el periodo 2016-2019, y a partir de enero de 2016, corresponde al periodo 2017-2020.

b) Promedio anual en los próximos cinco a ocho años*

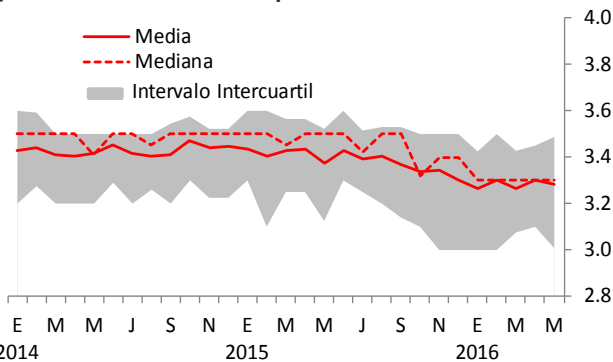

*De enero a diciembre de 2014 corresponden al periodo 2019-2022, de enero a diciembre de 2015 comprenden el periodo 2020-2023, y a partir de enero de 2016, corresponde al periodo 2021-2024.

Gráfica 5. Expectativas de largo plazo para la inflación subyacente
Por ciento

a) Promedio anual en los próximos uno a cuatro años*

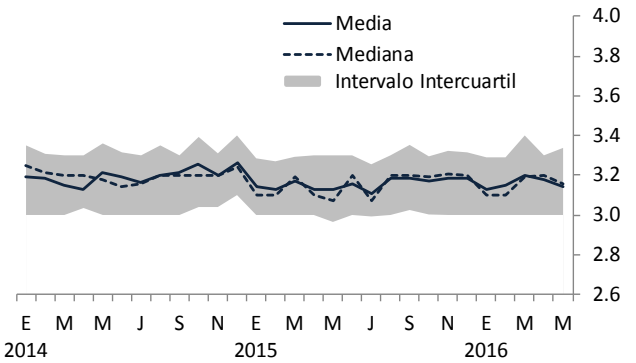

*De enero a diciembre de 2014 corresponden al periodo 2015-2018, de enero a diciembre de 2015 comprenden el periodo 2016-2019, y a partir de enero de 2016, corresponde al periodo 2017-2020.

b) Promedio anual en los próximos cinco a ocho años*

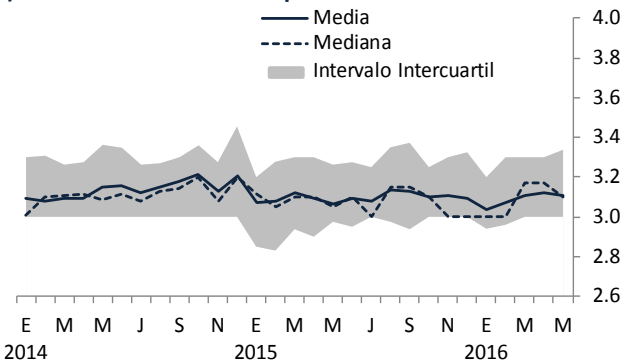

*De enero a diciembre de 2014 corresponden al periodo 2019-2022, de enero a diciembre de 2015 comprenden el periodo 2020-2023, y a partir de enero de 2016, corresponde al periodo 2021-2024.

Crecimiento real del PIB

A continuación se presentan los resultados de los pronósticos de los analistas para el crecimiento real del PIB de México en 2016, 2017 y 2018, así como para el promedio de los próximos diez años (Cuadro 5 y Gráficas 6 a 9). También se reportan las expectativas sobre las tasas de variación anual del PIB para cada uno de los trimestres de 2016 y 2017 (Gráfica 10). Destaca que las previsiones de crecimiento económico para 2016 y 2017 permanecieron en niveles cercanos a los de la encuesta de abril, si bien la mediana de los pronósticos para 2016 se revisó al alza.

Cuadro 5. Pronósticos de la variación del PIB

Tasa anual en por ciento

	Media		Mediana	
	Encuesta		Encuesta	
	abril	mayo	abril	mayo
Para 2016	2.41	2.44	2.40	2.45
Para 2017	2.86	2.84	2.80	2.80
Para 2018	3.22	3.22	3.16	3.15
Promedio próximos 10 años ¹	3.23	3.22	3.20	3.20

1/ Corresponde al periodo 2017-2026.

Gráfica 6. Pronósticos de la variación del PIB para 2016

Tasa anual en por ciento

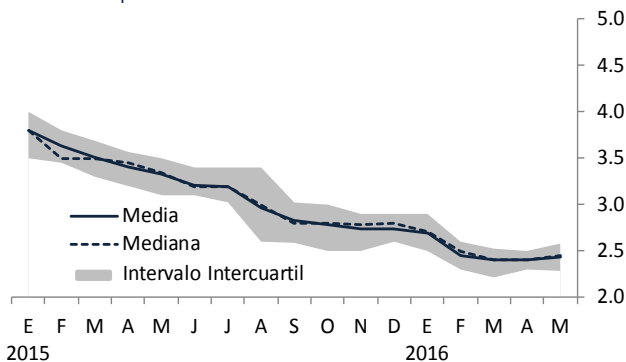

Gráfica 8. Pronósticos de la variación del PIB para 2018

Tasa anual en por ciento

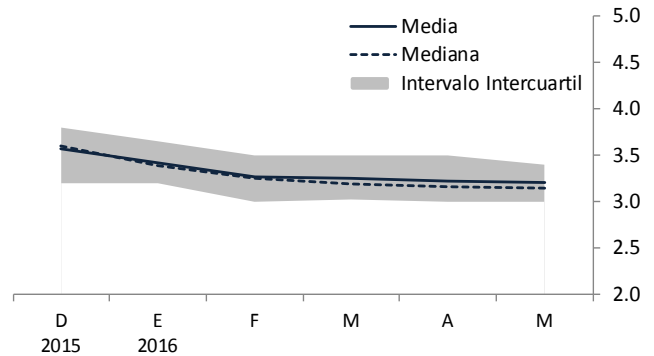

Gráfica 9. Pronósticos de la variación del PIB promedio para los próximos diez años*

Tasa anual en por ciento

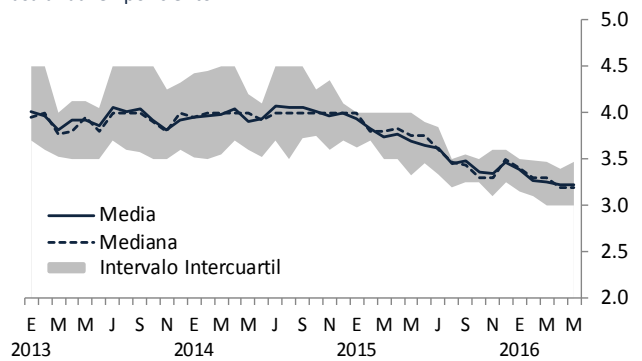

*De enero a diciembre de 2013 comprenden el periodo 2014-2023, de enero a diciembre de 2014 comprenden el periodo 2015-2024, de enero a diciembre de 2015 comprenden el periodo 2016-2025, y a partir de enero de 2016 corresponde al periodo 2017-2026.

Gráfica 7. Pronósticos de la variación del PIB para 2017

Tasa anual en por ciento

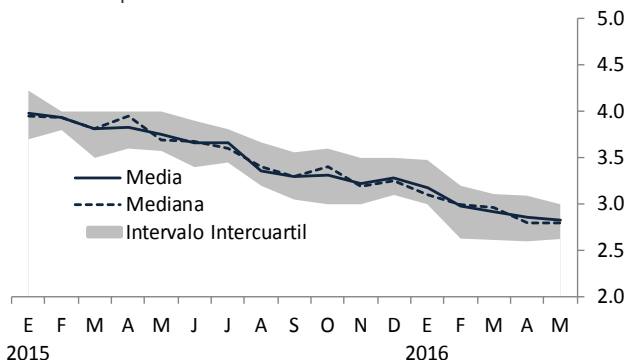

Gráfica 10. Pronósticos de la variación del PIB trimestral

Tasa anual en por ciento

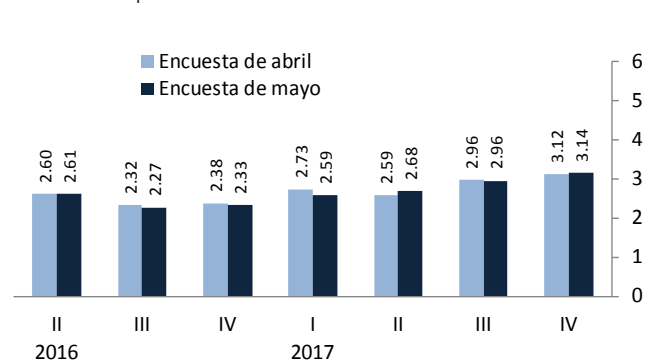

Se consultó a los analistas sobre la probabilidad de que en alguno de los próximos trimestres se observe una reducción respecto al trimestre previo en el nivel del PIB real ajustado por estacionalidad; es decir, la expectativa de que se registre una tasa negativa de variación trimestral desestacionalizada del PIB real. Como puede apreciarse en el Cuadro 6, la probabilidad media de que se observe una caída del PIB aumentó con respecto a la encuesta anterior para todos los trimestres sobre los que se preguntó, excepto para el trimestre 2017-I, si bien se mantiene en niveles moderados en todo el horizonte de pronóstico.

Cuadro 6. Probabilidad media de que se observe una reducción en el nivel del PIB real ajustado por estacionalidad respecto al trimestre previo

Por ciento

		Encuesta			
		febrero	marzo	abril	mayo
2016-II	respecto al 2016-I	13.08	9.86	11.47	15.22
2016-III	respecto al 2016-II	11.71	9.89	9.75	12.14
2016-IV	respecto al 2016-III	12.05	11.33	10.31	12.08
2017-I	respecto al 2016-IV	12.34	11.20	11.09	10.58
2017-II	respecto al 2017-I	.	.	.	11.21

Finalmente, en la Gráfica 11 se muestra la probabilidad que los analistas asignaron a que la tasa de crecimiento anual del PIB para 2016 y 2017 se ubique dentro de distintos intervalos. Para 2016, los especialistas consultados disminuyeron con respecto a la encuesta anterior la probabilidad otorgada al intervalo de 2.0 a 2.4 por ciento, al tiempo que aumentaron la probabilidad asignada al intervalo de 2.5 a 2.9 por ciento. Este último intervalo es al que mayor probabilidad se otorgó en esta ocasión, si bien ésta es cercana a la del intervalo de 2.0 a 2.4 por ciento. Para 2017, los analistas asignaron la mayor probabilidad al intervalo de 2.5 a 2.9 por ciento, de igual forma que el mes previo.

Gráfica 11. Tasa de crecimiento anual del PIB

Probabilidad media de que la tasa se encuentre en el rango indicado*

a) Para 2016

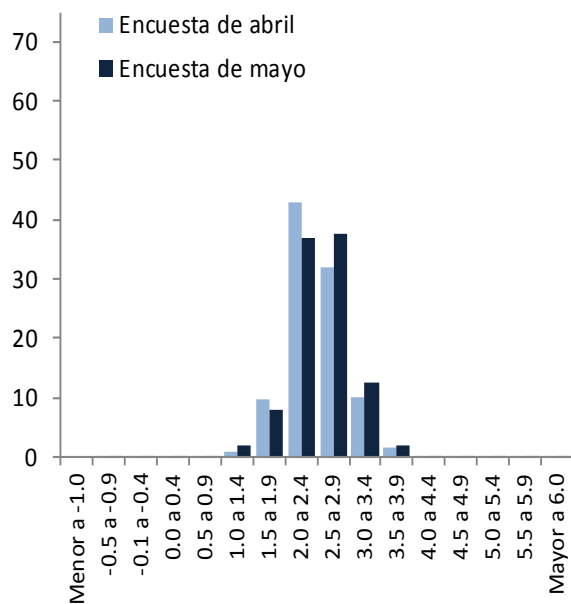

b) Para 2017

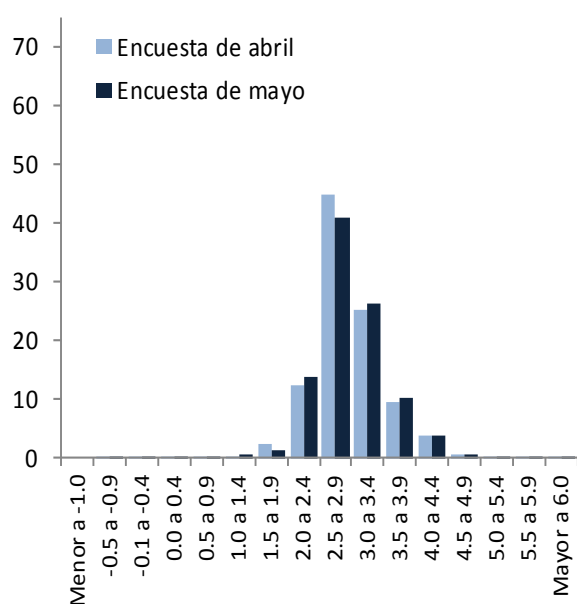

Tasas de Interés

A. Tasa de Fondeo Interbancario

Los analistas económicos prevén en promedio una tasa de fondeo interbancario mayor al objetivo actual del Banco de México de 3.75 por ciento a partir del segundo trimestre de 2016 (Gráfica 12). De manera relacionada, para el segundo, el tercer y el cuarto trimestres de 2016, la mayoría de los especialistas consultados anticipa una tasa de fondeo interbancario por encima del objetivo actual y, a partir del primer trimestre de 2017, todos los consultores esperan una tasa mayor al objetivo vigente (Gráfica 13). Ningún analista prevé una tasa objetivo menor a la actual en el horizonte de pronósticos.

Es importante recordar que estos resultados corresponden a las expectativas de los consultores entrevistados y no condicionan de modo alguno las decisiones de la Junta de Gobierno del Banco de México.

Gráfica 12. Evolución de las expectativas promedio para la Tasa de Fondeo Interbancario al final de cada trimestre

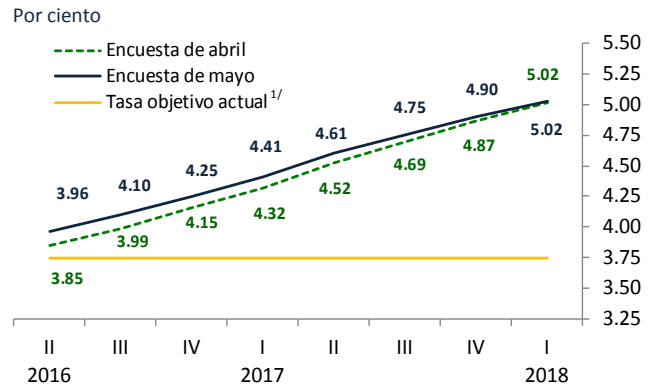

Gráfica 13. Porcentaje de analistas que consideran que la Tasa de Fondeo Interbancario se encontrará por encima, en el mismo nivel o por debajo de la tasa objetivo actual en cada trimestre

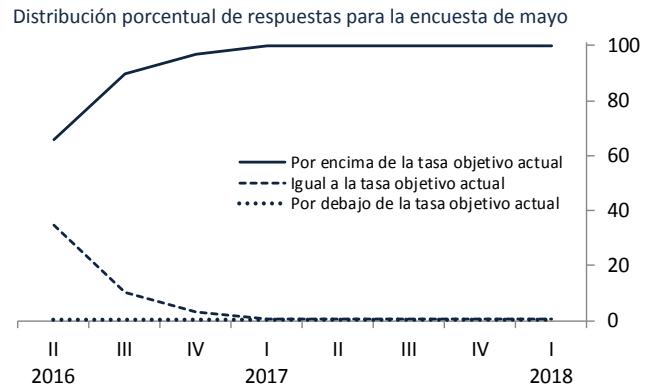

B. Tasa de interés del Cete a 28 días

En relación al nivel de la tasa de interés del Cete a 28 días, las expectativas de la encuesta de mayo para los cierres de 2016 y 2017 aumentaron en relación al mes previo (Cuadro 7 y Gráficas 14 a 16).

Cuadro 7. Expectativas de tasas de interés del Cete a 28 días

Por ciento

	Media		Mediana	
	Encuesta		Encuesta	
	abril	mayo	abril	mayo
Al cierre de 2016	4.14	4.21	4.17	4.25
Al cierre de 2017	4.78	4.87	4.75	4.89
Al cierre de 2018	5.24	5.28	5.20	5.50

Gráfica 14. Expectativas de tasa de interés del Cete a 28 días para el cierre de 2016

Por ciento

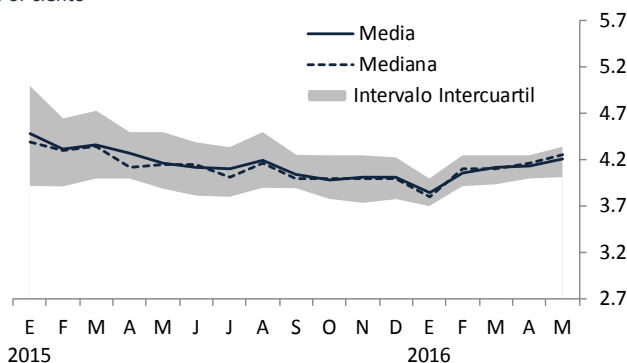

Gráfica 15. Expectativas de tasa de interés del Cete a 28 días para el cierre de 2017

Por ciento

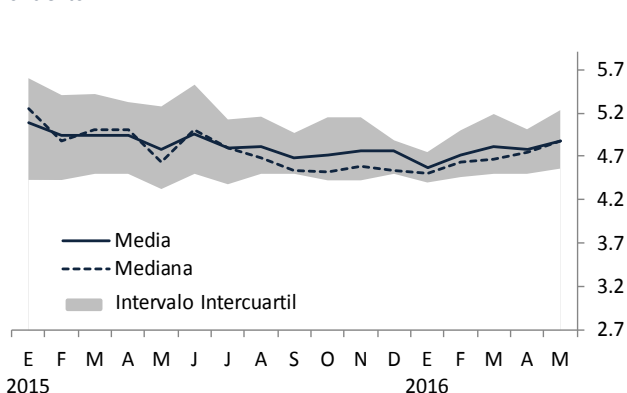

Gráfica 16. Expectativas de tasa de interés del Cete a 28 días para el cierre de 2018

Por ciento

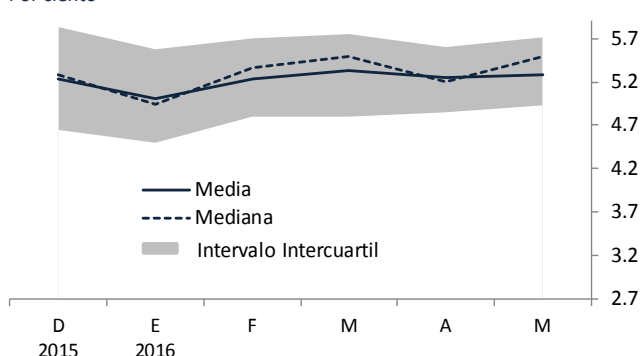

C. Tasa de interés del Bono M a 10 años

En cuanto al nivel de la tasa del Bono M a 10 años, las perspectivas para el cierre de 2016 se mantuvieron en niveles similares a los reportados en abril. Para el cierre de 2017, los pronósticos de dicho indicador se revisaron al alza en relación a la encuesta precedente (Cuadro 8 y Gráficas 17 a 19).

Cuadro 8. Expectativas de tasas de interés del Bono M a 10 años

Por ciento

	Media		Mediana	
	Encuesta		Encuesta	
	abril	mayo	abril	mayo
Al cierre de 2016	6.47	6.46	6.47	6.50
Al cierre de 2017	6.92	7.03	6.80	6.99
Al cierre de 2018	7.07	7.23	7.00	7.10

Gráfica 17. Expectativas de tasa de interés del Bono M a 10 años para el cierre de 2016

Por ciento

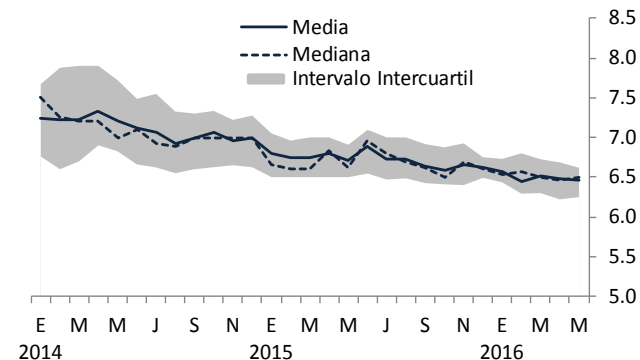

Gráfica 18. Expectativas de tasa de interés del Bono M a 10 años para el cierre de 2017

Por ciento

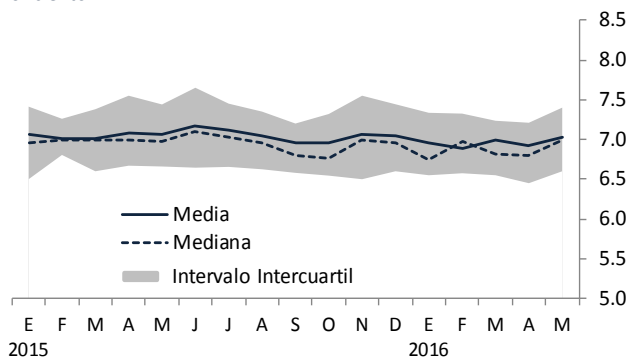

Gráfica 20. Expectativas del tipo de cambio para el cierre de 2016

Pesos por dólar

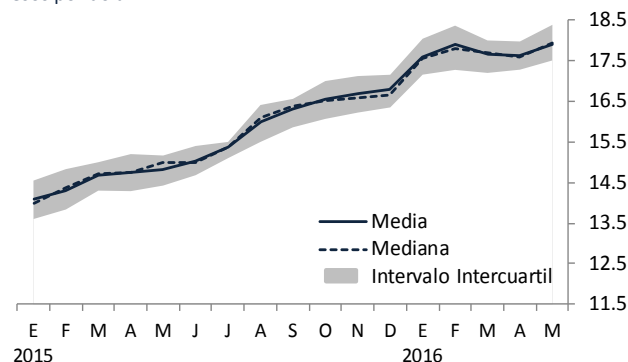

Gráfica 19. Expectativas de tasa de interés del Bono M a 10 años para el cierre de 2018

Por ciento

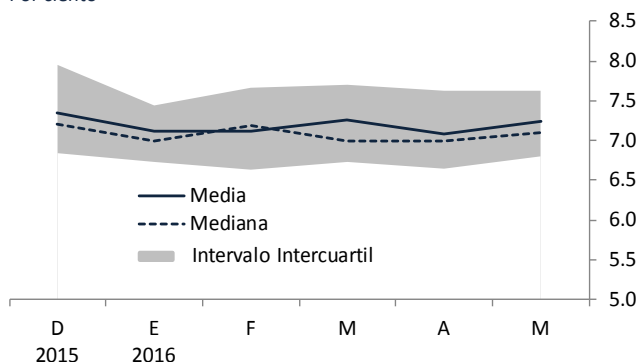

Gráfica 21. Expectativas del tipo de cambio para el cierre de 2017

Pesos por dólar

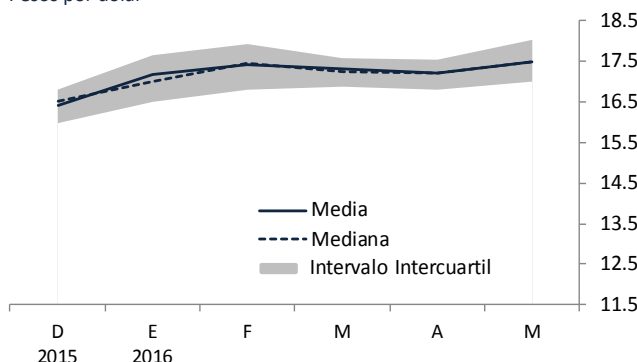

Tipo de Cambio

En esta sección se presentan las expectativas sobre el nivel del tipo de cambio del peso frente al dólar estadounidense para los cierres de 2016 y 2017 (Cuadro 9 y Gráficas 20 y 21), así como los pronósticos acerca de esta variable para cada uno de los próximos doce meses (Cuadro 10). Como puede apreciarse, las expectativas sobre los niveles esperados del tipo de cambio para los cierres de 2016 y 2017 aumentaron con respecto al mes previo.

Cuadro 9. Expectativas del tipo de cambio para el cierre del año

Pesos por dólar

	Media		Mediana	
	Encuesta		Encuesta	
	abril	mayo	abril	mayo
Para 2016	17.61	17.92	17.60	17.94
Para 2017	17.20	17.49	17.20	17.50
Para 2018	17.12	17.41	17.40	17.36

Cuadro 10. Expectativas del tipo de cambio para los próximos meses

Pesos por dólar promedio del mes¹

	Media		Mediana		
	Encuesta		Encuesta		
	abril	mayo	abril	mayo	
2016	abr	17.55	.	17.52	
	may	17.60	18.09	17.55	
	jun	17.68	18.12	17.57	
	jul	17.68	18.08	17.60	
	ago	17.64	18.03	17.62	
	sep	17.61	18.02	17.65	
	oct	17.58	17.98	17.54	
	nov	17.59	17.94	17.62	
	dic. ¹	17.61	17.92	17.60	
	2017	ene	17.56	17.83	17.57
		feb	17.49	17.77	17.50
		mar	17.46	17.71	17.50
abr		17.41	17.64	17.40	
may		.	17.60	.	

1/Para diciembre se refiere a la expectativa al cierre del año.

Mercado Laboral

Las variaciones previstas por los analistas en cuanto al número de trabajadores asegurados en el IMSS (permanentes y eventuales urbanos) para los cierres de 2016 y 2017 se mantuvieron en niveles similares a los reportados en la encuesta anterior (Cuadro 11 y Gráficas 22 y 23). El Cuadro 12 presenta las expectativas de la tasa de desocupación nacional para 2016 y 2017. Las perspectivas sobre la tasa de desocupación nacional para el cierre de 2016 disminuyeron en relación al mes previo, al tiempo que las correspondientes al cierre de 2017 permanecieron en niveles cercanos (Gráficas 24 y 25).

Cuadro 11. Expectativa de variación anual en el número de trabajadores asegurados en el IMSS

Miles de personas

	Media		Mediana	
	Encuesta		Encuesta	
	abril	mayo	abril	mayo
Al cierre de 2016	650	650	653	653
Al cierre de 2017	701	704	700	700

Gráfica 22. Expectativas de variación en el número de trabajadores asegurados en el IMSS para 2016

Miles de personas

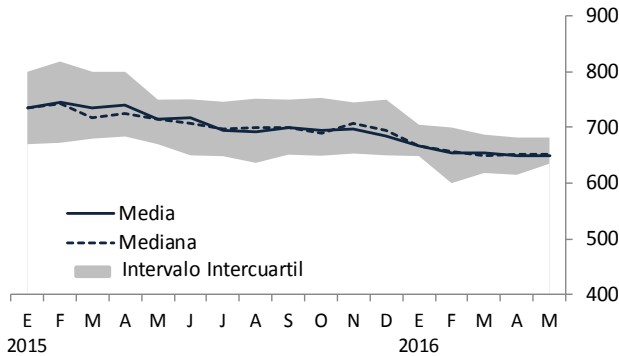

Gráfica 23. Expectativas de variación en el número de trabajadores asegurados en el IMSS para 2017

Miles de personas

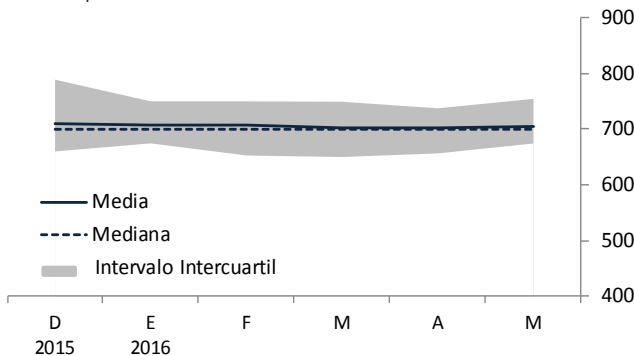

Cuadro 12. Expectativas de la tasa de desocupación nacional

Por ciento

	Cierre del año		Promedio del año	
	Encuesta		Encuesta	
	abril	mayo	abril	mayo
Para 2016				
Media	3.97	3.91	4.19	4.16
Mediana	3.90	3.83	4.20	4.20
Para 2017				
Media	3.88	3.84	4.05	4.07
Mediana	3.80	3.80	4.00	4.10

Gráfica 24. Expectativas de la tasa de desocupación nacional para 2016

Por ciento

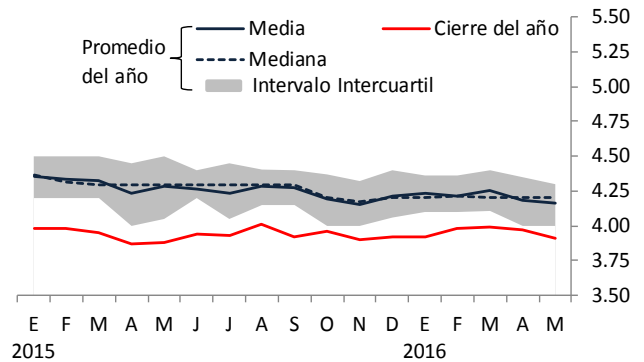

Gráfica 25. Expectativas de la tasa de desocupación nacional para 2017

Por ciento

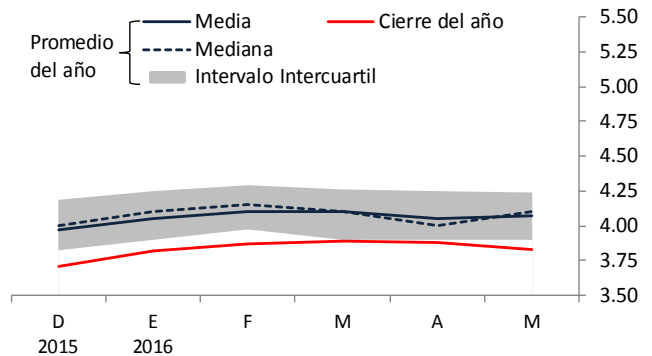

Finanzas Públicas

Las expectativas referentes al déficit económico del sector público para los cierres de 2016 y 2017 se presentan en el Cuadro 13 y en las Gráficas 26 y 27. Se puede observar que las perspectivas de déficit económico para los cierres de 2016 y 2017 se mantuvieron en niveles similares a los de abril.

Cuadro 13. Expectativas sobre el Déficit Económico

Porcentaje del PIB

	Media		Mediana	
	Encuesta		Encuesta	
	abril	mayo	abril	mayo
Para 2016	3.03	3.04	3.00	3.00
Para 2017	2.65	2.69	2.50	2.50

Gráfica 26. Expectativas sobre el Déficit Económico para 2016

Porcentaje del PIB

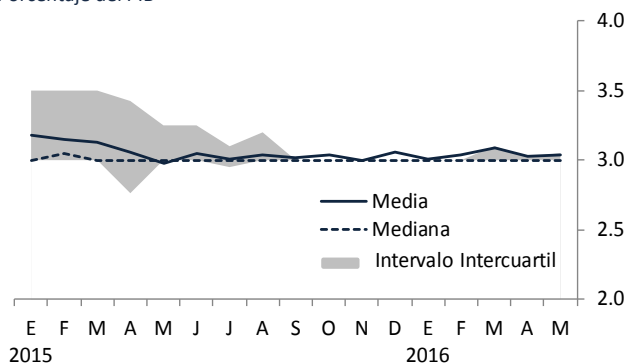

Gráfica 27. Expectativas sobre el Déficit Económico para 2017

Porcentaje del PIB

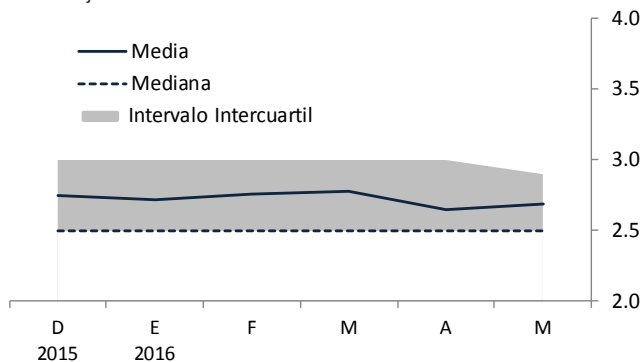

Sector Externo

En el Cuadro 14 se reportan las expectativas para 2016 y 2017 del déficit de la balanza comercial, del déficit de la cuenta corriente y de los flujos de entrada de recursos por concepto de inversión extranjera directa (IED).

Como se aprecia, para 2016 y 2017 las expectativas de déficit comercial aumentaron en relación al mes previo. En lo que respecta a las perspectivas del déficit de la cuenta corriente para 2016 y 2017, éstas se mantuvieron en niveles similares a los de la encuesta anterior, si bien la mediana de los pronósticos para 2017 aumentó. Por su parte, las expectativas sobre los flujos de entrada de recursos por concepto de IED para 2016 y 2017 disminuyeron en relación al mes de abril, si bien la mediana de estos pronósticos para 2017 permaneció en niveles similares. Las Gráficas 28 a 33 ilustran la tendencia reciente de las expectativas de las variables anteriores para 2016 y 2017.

Cuadro 14. Expectativas sobre el sector externo

Millones de dólares

	Media		Mediana	
	Encuesta		Encuesta	
	abril	mayo	abril	mayo
Balanza Comercial¹				
Para 2016	-15,127	-16,206	-14,875	-15,529
Para 2017	-13,973	-15,629	-13,100	-15,000
Cuenta Corriente¹				
Para 2016	-32,718	-32,480	-32,925	-32,863
Para 2017	-32,407	-32,520	-32,500	-33,345
Inversión Extranjera Directa				
Para 2016	29,571	28,990	29,798	29,000
Para 2017	31,178	30,523	31,000	30,969

1/ Signo negativo significa déficit y signo positivo, superávit.

A. Balanza comercial

Gráfica 28. Expectativas del Déficit Comercial para 2016

Miles de millones de dólares

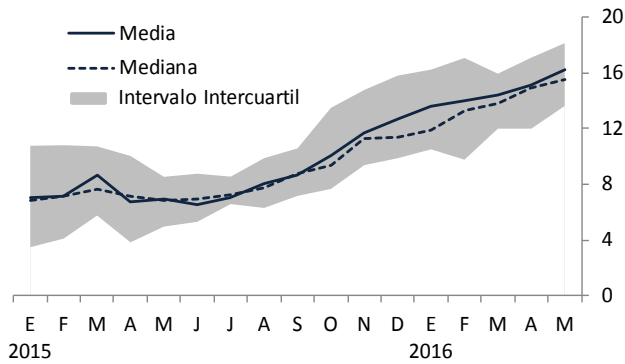

Gráfica 29. Expectativas del Déficit Comercial para 2017

Miles de millones de dólares

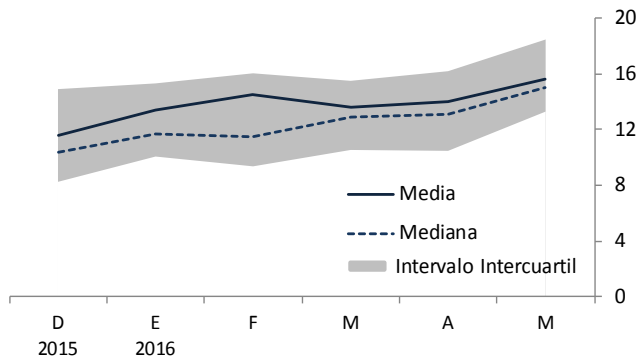

B. Cuenta corriente

Gráfica 30. Expectativas del Déficit de la Cuenta Corriente para 2016

Miles de millones de dólares

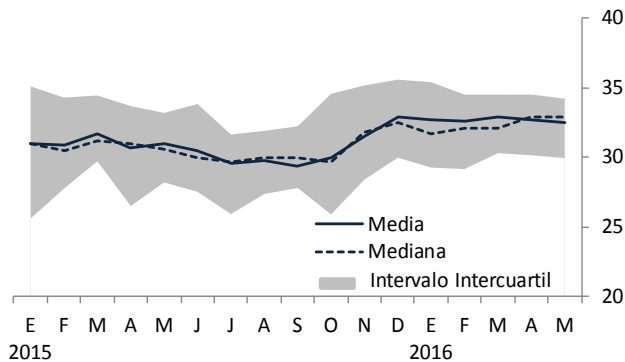

Gráfica 31. Expectativas del Déficit de la Cuenta Corriente para 2017

Miles de millones de dólares

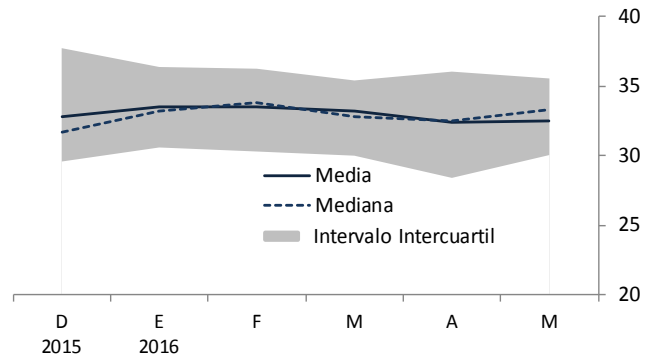

C. Inversión Extranjera Directa

Gráfica 32. Expectativas de Inversión Extranjera Directa para 2016

Miles de millones de dólares

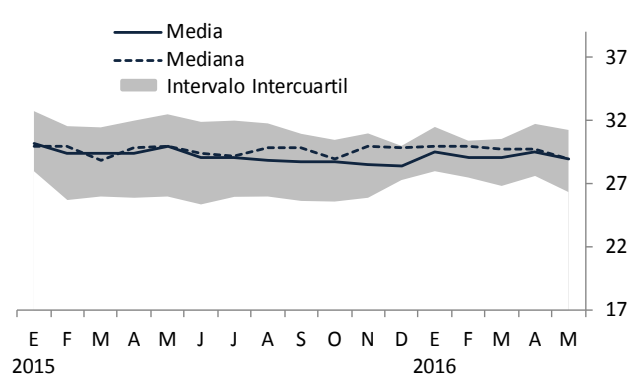

Gráfica 33. Expectativas de Inversión Extranjera Directa para 2017

Miles de millones de dólares

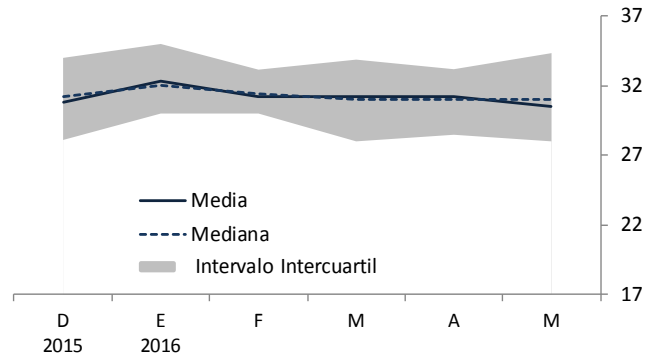

Entorno económico y factores que podrían obstaculizar el crecimiento económico de México

El Cuadro 15 presenta la distribución de las respuestas de los analistas consultados por el Banco de México en relación a los factores que podrían obstaculizar el crecimiento económico de México en los próximos

meses. Como se aprecia, los especialistas consideran que los principales factores son, en orden de importancia: la debilidad del mercado externo y la economía mundial (25 por ciento de las respuestas); la inestabilidad financiera internacional (15 por ciento de las respuestas); los problemas de inseguridad pública (14 por ciento de las respuestas); y el precio de exportación de petróleo (12 por ciento de las respuestas).

Cuadro 15. Porcentaje de respuestas respecto a los principales factores que podrían obstaculizar el crecimiento económico en México

Distribución porcentual de respuestas

	2015						2016						
	may	jun	jul	ago	sep	oct	nov	dic	ene	feb	mar	abr	may
Debilidad del mercado externo y la economía mundial	12	16	17	20	24	25	23	26	23	26	25	24	25
Inestabilidad financiera internacional	8	12	11	24	20	21	17	12	18	20	14	15	15
Problemas de inseguridad pública	25	23	23	9	11	13	14	17	12	7	12	15	14
El precio de exportación del petróleo	9	7	9	8	10	6	8	12	13	12	15	14	12
Plataforma de producción petrolera	16	18	14	14	12	15	16	17	10	11	11	13	11
Contracción de la oferta de recursos del exterior	-	-	-	-	-	-	-	-	-	-	-	-	4
Incertidumbre cambiaria	-	-	3	8	-	-	-	3	6	8	3	-	4
Debilidad en el mercado interno	8	8	7	5	5	3	3	-	2	-	-	3	3
La política fiscal que se está instrumentando	10	6	6	5	5	6	7	3	3	4	5	5	3
Los niveles de las tasas de interés externas	4	4	5	3	4	-	5	3	-	-	-	-	3
Ausencia de cambio estructural en México	-	-	-	-	-	-	-	-	-	-	-	3	-
Disponibilidad de financiamiento interno en nuestro país	-	-	-	-	-	-	-	-	-	-	-	-	-
El nivel del tipo de cambio real	-	-	-	-	-	-	-	-	2	-	-	-	-
Elevado costo de financiamiento interno	-	-	-	-	-	-	-	-	-	-	-	-	-
Incertidumbre política interna	-	-	-	-	-	-	-	-	-	-	-	-	-
Incertidumbre sobre la situación económica interna	-	-	-	-	-	-	-	-	-	-	-	-	-
Inestabilidad política internacional	-	-	-	-	-	-	4	2	2	-	-	-	-
Aumento en los costos salariales	-	-	-	-	-	-	-	-	-	-	-	-	-
Aumento en precios de insumos y materias primas	-	-	-	-	-	-	-	-	2	-	-	-	-
El nivel de endeudamiento de las empresas	-	-	-	-	-	-	-	-	-	-	-	-	-
El nivel de endeudamiento de las familias	-	-	-	-	-	-	-	-	-	-	-	-	-
La política monetaria que se está aplicando	-	-	-	-	-	-	-	-	-	-	-	-	-
Presiones inflacionarias en el país	-	-	-	-	-	-	-	-	-	-	-	-	-
Otros	-	-	-	-	-	-	-	-	-	-	-	-	-

Nota: Distribución con respecto al total de respuestas de los analistas, quienes pueden mencionar hasta tres factores que podrían obstaculizar el crecimiento económico de México.

El guión indica que el porcentaje de respuestas se ubica estrictamente por debajo de 2 por ciento.

Los factores se ordenan de acuerdo con la frecuencia con que aparecen las respuestas en la última encuesta.

Pregunta de la Encuesta: en su opinión, ¿durante los próximos seis meses, cuáles serían los tres principales factores limitantes al crecimiento de la actividad económica?

Asimismo, a continuación se reportan los resultados sobre la percepción que tienen los analistas respecto al entorno económico actual (Cuadro 16 y Gráficas 34 a 36). Se aprecia que:

- La proporción de analistas que considera que el clima de negocios empeorará en los próximos 6 meses aumentó con respecto a la encuesta anterior, si bien la fracción de especialistas que piensa que permanecerá igual continuó siendo la preponderante.
- El porcentaje de analistas que opina que la economía está mejor que hace un año aumentó y es el predominante en esta ocasión, si bien es similar al que considera que la economía está peor.
- La fracción de especialistas que no están seguros sobre la coyuntura actual para realizar inversiones continuó siendo la preponderante en la presente encuesta.

Cuadro 16. Percepción del entorno económico

Distribución porcentual de respuestas

	Encuesta	
	abril	mayo
Clima de los negocios en los próximos 6 meses¹		
Mejorará	26	19
Permanecerá igual	71	65
Empeorará	3	16
Actualmente la economía está mejor que hace un año²		
Sí	49	53
No	51	47
Coyuntura actual para realizar inversiones³		
Buen momento	35	32
Mal momento	9	10
No está seguro	56	58

1\ Pregunta en la Encuesta: ¿Cómo considera que evolucione el clima de negocios para las actividades productivas del sector privado en los próximos seis meses en comparación con los pasados seis meses?

2\ Tomando en cuenta el entorno económico-financiero actual: ¿Considera usted que actualmente la economía del país está mejor que hace un año?

3\ ¿Cómo considera que sea la coyuntura actual de las empresas para efectuar inversiones?

Gráfica 34. Percepción del entorno económico: clima de los negocios en los próximos 6 meses¹

Porcentaje de Respuestas

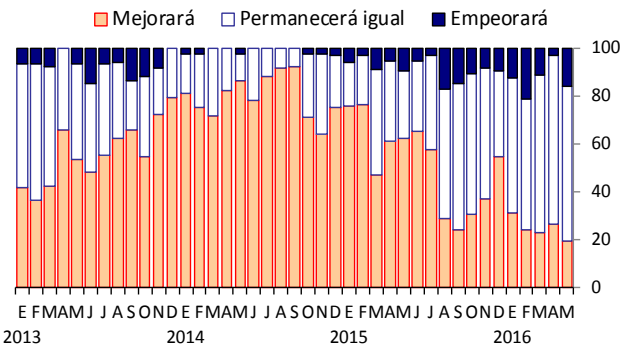

1\ Pregunta en la Encuesta: ¿Cómo considera que evolucione el clima de negocios para las actividades productivas del sector privado en los próximos seis meses en comparación con los pasados seis meses?

Gráfica 35. Percepción del entorno económico: actualmente la economía está mejor que hace un año¹

Porcentaje de Respuestas

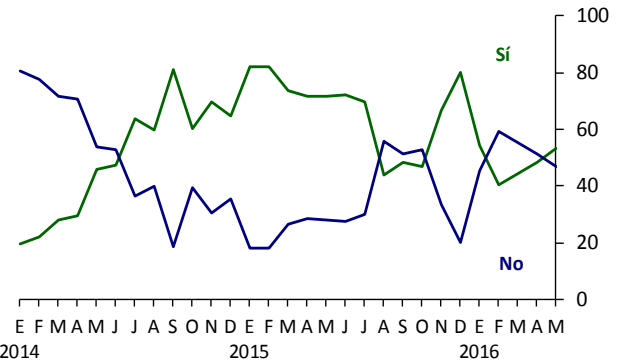

1\ Tomando en cuenta el entorno económico-financiero actual: ¿Considera usted que actualmente la economía del país está mejor que hace un año?

Gráfica 36. Percepción del entorno económico: coyuntura actual para realizar inversiones¹

Porcentaje de Respuestas

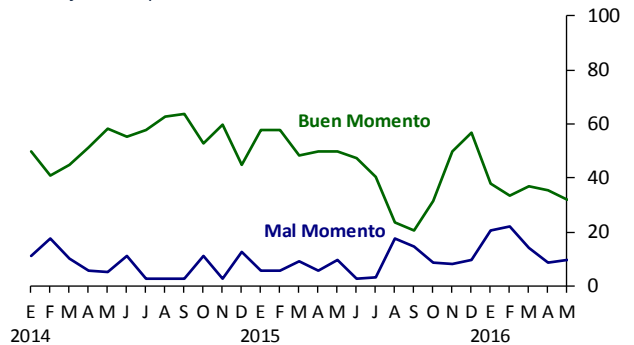

1\ ¿Cómo considera que sea la coyuntura actual de las empresas para efectuar inversiones?

Evolución de la actividad económica de Estados Unidos

Finalmente, las expectativas de crecimiento del PIB de Estados Unidos para 2016 y 2017 disminuyeron con respecto al mes anterior, si bien la mediana de los pronósticos para 2017 se mantuvo constante (Cuadro 17 y Gráficas 37 y 38).

Cuadro 17. Pronóstico de la variación del PIB de Estados Unidos

Por ciento

	Media		Mediana	
	Encuesta		Encuesta	
	abril	mayo	abril	mayo
Para 2016	2.04	1.93	2.10	1.90
Para 2017	2.27	2.22	2.30	2.30

Gráfica 37. Pronóstico de la variación del PIB de Estados Unidos para 2016

Variación porcentual anual

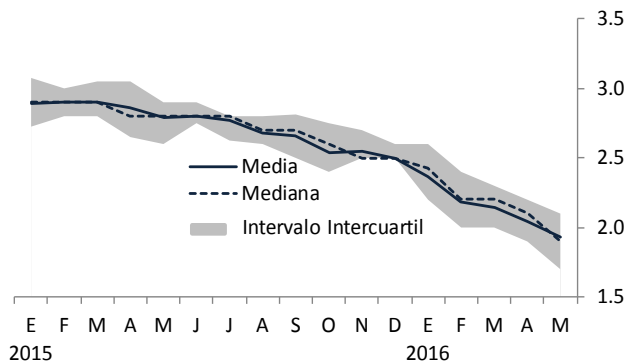

Gráfica 38. Pronóstico de la variación del PIB de Estados Unidos para 2017

Variación porcentual anual

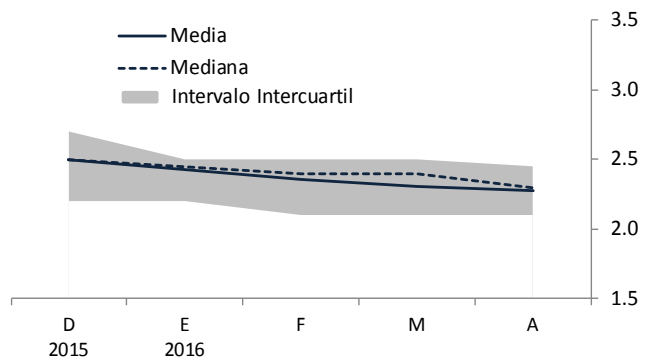

Anexo: estadísticas básicas de los pronósticos recabados en las Encuestas sobre las Expectativas de los Especialistas en Economía del Sector Privado

Estadísticas básicas de los pronósticos recabados en las encuestas de mayo de 2015 a mayo de 2016

Cifras en por ciento	2015										2016		
	may	jun	jul	ago	sep	oct	nov	dic	ene	feb	mar	abr	may
Inflación general para 2016 (dic.-dic.)													
Media	3.40	3.36	3.33	3.44	3.46	3.44	3.34	3.32	3.10	3.34	3.30	3.19	3.11
Mediana	3.44	3.39	3.38	3.40	3.43	3.45	3.37	3.38	3.10	3.38	3.31	3.20	3.09
Primer cuartil	3.21	3.22	3.17	3.25	3.29	3.27	3.19	3.10	2.90	3.10	3.08	3.00	3.00
Tercer cuartil	3.63	3.55	3.46	3.60	3.62	3.58	3.50	3.49	3.30	3.57	3.47	3.34	3.25
Mínimo	2.80	2.70	2.73	2.90	2.84	2.90	2.45	2.32	2.10	2.68	2.69	2.70	2.60
Máximo	3.88	3.81	3.82	4.57	4.57	4.57	4.55	4.55	3.89	4.30	3.87	3.80	3.59
Desviación estándar	0.27	0.25	0.27	0.36	0.36	0.31	0.36	0.39	0.34	0.38	0.31	0.25	0.22
Inflación general para los próximos 12 meses													
Media	3.69	3.65	3.67	3.82	3.76	3.67	3.43	3.32	3.21	3.19	3.27	3.36	3.43
Mediana	3.65	3.68	3.68	3.81	3.73	3.66	3.42	3.38	3.23	3.23	3.29	3.40	3.47
Primer cuartil	3.51	3.48	3.53	3.60	3.53	3.48	3.22	3.10	2.98	3.00	3.10	3.19	3.30
Tercer cuartil	3.95	3.86	3.85	3.94	3.94	3.81	3.62	3.49	3.50	3.42	3.50	3.58	3.56
Mínimo	3.20	2.80	2.96	3.01	2.97	3.05	2.50	2.32	2.15	2.10	2.30	2.50	2.66
Máximo	4.14	4.37	4.32	5.47	5.37	5.26	5.02	4.55	3.91	3.96	3.97	4.20	4.31
Desviación estándar	0.28	0.32	0.29	0.45	0.45	0.38	0.42	0.39	0.40	0.40	0.36	0.37	0.35
Inflación general para 2017 (dic.-dic.)													
Media	3.39	3.40	3.37	3.40	3.40	3.40	3.34	3.31	3.31	3.38	3.41	3.35	3.35
Mediana	3.40	3.42	3.40	3.40	3.42	3.40	3.32	3.30	3.30	3.33	3.38	3.32	3.37
Primer cuartil	3.25	3.11	3.18	3.23	3.28	3.26	3.20	3.20	3.12	3.20	3.22	3.17	3.12
Tercer cuartil	3.54	3.59	3.55	3.53	3.54	3.50	3.50	3.49	3.47	3.50	3.51	3.50	3.50
Mínimo	3.00	2.90	2.85	2.76	2.67	3.00	2.23	2.10	2.60	2.70	3.00	2.97	2.90
Máximo	3.93	3.90	3.90	4.09	4.10	4.09	4.09	4.09	4.20	4.20	4.10	4.03	4.03
Desviación estándar	0.24	0.29	0.27	0.30	0.29	0.24	0.36	0.37	0.33	0.30	0.28	0.26	0.28
Inflación general para 2018 (dic.-dic.)													
Media	3.48	3.40	3.49	3.50	3.40	3.39
Mediana	3.50	3.35	3.40	3.40	3.35	3.30
Primer cuartil	3.23	3.10	3.24	3.30	3.20	3.20
Tercer cuartil	3.63	3.61	3.62	3.60	3.60	3.55
Mínimo	2.59	1.99	2.70	3.00	2.91	3.00
Máximo	4.80	4.80	4.80	4.80	4.40	4.43
Desviación estándar	0.43	0.53	0.43	0.39	0.33	0.33
Inflación subyacente para 2016 (dic.-dic.)													
Media	3.06	3.06	3.05	3.14	3.17	3.12	3.15	3.15	3.00	3.05	3.11	3.13	3.12
Mediana	3.05	3.03	3.10	3.13	3.10	3.10	3.18	3.20	3.00	3.01	3.07	3.10	3.13
Primer cuartil	2.88	2.87	2.89	2.94	2.94	2.95	2.90	2.96	2.77	2.80	2.91	2.85	2.98
Tercer cuartil	3.21	3.21	3.21	3.28	3.33	3.25	3.40	3.38	3.20	3.28	3.37	3.40	3.25
Mínimo	2.43	2.13	2.14	2.40	2.40	2.45	2.30	2.18	2.32	2.36	2.36	2.61	2.55
Máximo	3.69	3.89	3.69	4.12	4.06	3.93	3.80	3.70	3.83	3.82	3.98	3.85	3.50
Desviación estándar	0.29	0.35	0.31	0.35	0.36	0.32	0.34	0.31	0.34	0.35	0.35	0.31	0.22
Inflación subyacente para los próximos 12 meses													
Media	3.13	3.09	3.06	3.16	3.18	3.18	3.19	3.15	3.10	3.10	3.14	3.19	3.15
Mediana	3.18	3.10	3.18	3.18	3.16	3.15	3.13	3.20	3.15	3.05	3.11	3.19	3.24
Primer cuartil	2.93	2.91	2.88	2.91	2.93	2.91	2.90	2.96	2.90	2.92	2.93	2.90	2.90
Tercer cuartil	3.35	3.33	3.30	3.35	3.44	3.46	3.51	3.38	3.37	3.40	3.41	3.41	3.40
Mínimo	2.56	2.19	2.19	2.25	2.27	2.45	2.31	2.18	1.99	2.08	2.12	2.30	2.18
Máximo	3.65	3.87	3.74	5.13	4.86	4.57	4.02	3.70	3.83	3.90	4.01	3.93	3.60
Desviación estándar	0.29	0.37	0.36	0.51	0.53	0.46	0.43	0.31	0.42	0.40	0.42	0.36	0.33
Inflación subyacente para 2017 (dic.-dic.)													
Media	3.15	3.15	3.13	3.17	3.12	3.09	3.10	3.07	3.14	3.13	3.20	3.18	3.13
Mediana	3.20	3.20	3.15	3.20	3.20	3.17	3.15	3.15	3.15	3.15	3.23	3.20	3.19
Primer cuartil	3.00	3.00	3.00	3.03	2.99	2.96	3.00	3.00	3.00	3.00	3.01	3.00	3.00
Tercer cuartil	3.30	3.30	3.30	3.30	3.30	3.30	3.30	3.30	3.30	3.31	3.41	3.35	3.30
Mínimo	2.45	2.45	2.45	2.45	2.28	2.33	2.11	1.82	2.44	2.03	2.03	2.24	2.18
Máximo	3.66	3.85	3.85	3.70	3.66	3.66	3.80	3.69	3.91	3.90	3.88	3.80	3.56
Desviación estándar	0.27	0.31	0.30	0.30	0.34	0.32	0.35	0.36	0.34	0.37	0.39	0.35	0.31
Inflación subyacente para 2018 (dic.-dic.)													
Media	3.23	3.16	3.23	3.25	3.22	3.19
Mediana	3.23	3.17	3.20	3.20	3.20	3.19
Primer cuartil	3.08	3.00	3.10	3.03	3.10	3.10
Tercer cuartil	3.37	3.25	3.30	3.30	3.30	3.31
Mínimo	2.56	2.50	2.58	2.64	2.53	2.44
Máximo	3.87	3.88	3.91	3.87	3.87	3.87
Desviación estándar	0.29	0.32	0.32	0.32	0.31	0.34

Estadísticas básicas de los pronósticos recabados en las encuestas de mayo de 2015 a mayo de 2016

	2015										2016		
	may	jun	jul	ago	sep	oct	nov	dic	ene	feb	mar	abr	may
Cifras en por ciento													
Inflación general promedio para los próximos uno a cuatro años^{1/}													
Media	3.40	3.43	3.39	3.43	3.41	3.39	3.39	3.38	3.35	3.39	3.36	3.35	3.33
Mediana	3.46	3.50	3.45	3.46	3.46	3.40	3.40	3.39	3.40	3.38	3.30	3.30	3.30
Primer cuartil	3.23	3.30	3.28	3.28	3.21	3.24	3.23	3.30	3.16	3.24	3.20	3.20	3.20
Tercer cuartil	3.56	3.58	3.54	3.52	3.50	3.50	3.50	3.50	3.50	3.50	3.49	3.50	3.42
Mínimo	3.00	2.87	2.87	3.00	3.00	3.00	2.57	2.59	2.59	2.68	2.60	2.95	3.00
Máximo	3.80	3.81	3.80	4.10	4.10	4.10	4.09	4.09	3.95	3.95	3.95	3.83	3.85
Desviación estándar	0.24	0.23	0.23	0.26	0.25	0.25	0.28	0.28	0.30	0.28	0.28	0.24	0.24
Inflación general promedio para los próximos cinco a ocho años^{2/}													
Media	3.38	3.43	3.40	3.41	3.37	3.34	3.35	3.30	3.26	3.30	3.26	3.30	3.28
Mediana	3.50	3.50	3.42	3.50	3.50	3.32	3.40	3.40	3.30	3.30	3.30	3.30	3.30
Primer cuartil	3.13	3.30	3.25	3.20	3.14	3.10	3.00	3.00	3.00	3.00	3.08	3.10	3.01
Tercer cuartil	3.52	3.60	3.52	3.53	3.53	3.50	3.50	3.50	3.43	3.50	3.43	3.45	3.49
Mínimo	3.00	2.98	3.00	3.00	3.00	3.00	2.74	2.76	2.78	2.85	2.51	2.91	3.00
Máximo	3.75	3.80	3.75	3.95	3.95	3.95	3.95	3.95	3.95	3.88	3.80	3.80	3.82
Desviación estándar	0.24	0.25	0.23	0.27	0.26	0.25	0.28	0.28	0.27	0.26	0.25	0.24	0.23
Inflación subyacente promedio para los próximos uno a cuatro años^{1/}													
Media	3.13	3.16	3.11	3.19	3.19	3.17	3.19	3.18	3.13	3.15	3.20	3.18	3.14
Mediana	3.07	3.20	3.08	3.20	3.20	3.19	3.21	3.20	3.10	3.10	3.20	3.20	3.16
Primer cuartil	2.97	3.00	2.99	3.00	3.03	3.00	3.00	3.00	3.00	3.00	3.00	3.00	3.00
Tercer cuartil	3.30	3.30	3.26	3.30	3.35	3.30	3.32	3.32	3.29	3.29	3.40	3.30	3.34
Mínimo	2.63	2.60	2.60	2.60	2.60	2.60	2.60	2.64	2.55	2.58	2.60	2.59	2.55
Máximo	3.65	3.80	3.65	3.75	3.75	3.75	3.80	3.65	3.75	3.80	3.80	3.65	3.62
Desviación estándar	0.23	0.28	0.25	0.28	0.28	0.27	0.29	0.26	0.28	0.27	0.28	0.25	0.27
Inflación subyacente promedio para los próximos cinco a ocho años^{2/}													
Media	3.07	3.09	3.08	3.14	3.13	3.10	3.11	3.09	3.04	3.07	3.10	3.12	3.11
Mediana	3.05	3.10	3.00	3.15	3.15	3.10	3.00	3.00	3.00	3.00	3.17	3.17	3.10
Primer cuartil	2.98	2.95	3.00	2.98	2.94	3.00	3.00	3.00	2.94	2.96	3.00	3.00	3.00
Tercer cuartil	3.26	3.28	3.25	3.35	3.37	3.25	3.30	3.33	3.20	3.30	3.30	3.30	3.34
Mínimo	2.36	2.45	2.49	2.49	2.50	2.44	2.44	2.41	2.48	2.50	2.50	2.50	2.50
Máximo	3.62	3.70	3.62	3.65	3.65	3.65	3.80	3.62	3.60	3.61	3.75	3.70	3.65
Desviación estándar	0.31	0.33	0.28	0.35	0.35	0.35	0.35	0.32	0.32	0.30	0.32	0.30	0.29

1/ De mayo a diciembre de 2015 corresponden al periodo 2016-2019 y a partir de enero de 2016 comprenden el periodo 2017-2020.

2/ De mayo a diciembre de 2015 corresponden al periodo 2020-2023 y a partir de enero de 2016 comprenden el periodo 2021-2024.

Estadísticas básicas de los pronósticos recabados en la encuesta de mayo de 2016

	Expectativas de inflación general para el mes indicado												Inflación subyacente 2016 may	
	2016													
	may	jun	jul	ago	sep	oct	nov	dic	ene	feb	2017 mar	abr		may
Cifras en por ciento														
Expectativas de inflación mensual														
Media	-0.44	0.21	0.28	0.28	0.42	0.52	0.68	0.46	0.41	0.31	0.29	-0.14	-0.33	0.20
Mediana	-0.46	0.20	0.29	0.29	0.43	0.53	0.68	0.46	0.40	0.30	0.29	-0.17	-0.35	0.21
Primer cuartil	-0.49	0.17	0.24	0.24	0.38	0.47	0.65	0.40	0.36	0.25	0.27	-0.21	-0.42	0.20
Tercer cuartil	-0.40	0.27	0.31	0.31	0.48	0.56	0.71	0.50	0.48	0.35	0.34	-0.09	-0.29	0.22
Mínimo	-0.56	-0.06	0.15	0.16	0.22	0.32	0.50	0.34	-0.03	0.19	0.06	-0.40	-0.61	0.10
Máximo	-0.26	0.40	0.42	0.42	0.59	0.64	0.85	0.69	0.67	0.50	0.41	0.27	0.19	0.25
Desviación estándar	0.07	0.09	0.06	0.06	0.08	0.07	0.07	0.08	0.13	0.08	0.07	0.13	0.15	0.04

Estadísticas básicas de los pronósticos recabados en las encuestas de abril de 2016 y mayo de 2016

Probabilidad media de que la inflación se encuentre en el intervalo indicado

Por ciento

	Inflación General				Inflación Subyacente			
	2016	12 Meses	2017	2018	2016	12 Meses	2017	2018
Encuesta de abril								
menor a 0.0	0.00	0.00	0.02	0.00	0.04	0.00	0.01	0.00
0.0 a 0.5	0.03	0.00	0.07	0.01	0.04	0.00	0.03	0.01
0.6 a 1.0	0.07	0.04	0.12	0.08	0.22	0.04	0.07	0.08
1.1 a 1.5	0.37	0.11	0.33	0.17	0.36	0.15	0.36	0.26
1.6 a 2.0	0.48	0.45	0.54	0.48	0.85	0.28	0.70	0.73
2.1 a 2.5	3.93	5.14	2.25	1.79	3.65	3.26	6.48	3.92
2.6 a 3.0	33.62	19.98	19.16	14.79	36.22	36.90	28.19	33.60
3.1 a 3.5	41.90	44.75	48.23	45.57	40.67	35.15	41.30	42.32
3.6 a 4.0	15.23	19.99	22.11	29.80	13.14	18.67	17.04	12.73
4.1 a 4.5	2.88	7.81	5.01	4.90	3.24	3.83	3.58	3.80
4.6 a 5.0	0.90	1.00	1.15	1.21	0.90	1.08	1.17	1.29
5.1 a 5.5	0.31	0.48	0.68	0.74	0.45	0.40	0.73	0.80
5.6 a 6.0	0.19	0.18	0.21	0.28	0.15	0.16	0.21	0.29
mayor a 6.0	0.09	0.09	0.12	0.19	0.08	0.08	0.13	0.18
Suma	100	100	100	100	100	100	100	100

Encuesta de mayo								
menor a 0.0	0.00	0.00	0.01	0.00	0.00	0.00	0.00	0.00
0.0 a 0.5	0.00	0.00	0.07	0.01	0.00	0.00	0.00	0.01
0.6 a 1.0	0.08	0.04	0.09	0.08	0.04	0.04	0.04	0.08
1.1 a 1.5	0.27	0.18	0.37	0.17	0.16	0.17	0.18	0.27
1.6 a 2.0	0.79	0.42	0.76	0.49	0.49	0.54	0.38	1.23
2.1 a 2.5	6.32	3.15	2.05	1.21	4.04	7.40	6.43	5.00
2.6 a 3.0	36.97	21.40	17.30	15.88	39.92	36.46	32.15	24.50
3.1 a 3.5	39.84	32.88	50.39	49.96	42.48	41.23	44.51	47.45
3.6 a 4.0	12.29	31.66	21.76	21.97	10.10	10.62	12.49	15.02
4.1 a 4.5	2.03	8.65	4.98	7.08	1.44	2.03	2.05	3.90
4.6 a 5.0	0.80	0.80	1.21	1.92	0.66	0.95	0.99	1.26
5.1 a 5.5	0.33	0.46	0.67	0.77	0.38	0.34	0.47	0.73
5.6 a 6.0	0.19	0.26	0.22	0.28	0.21	0.15	0.23	0.39
mayor a 6.0	0.09	0.10	0.11	0.19	0.08	0.08	0.08	0.17
Suma	100	100	100	100	100	100	100	100

Estadísticas básicas de los pronósticos recabados en las encuestas de mayo de 2015 a mayo de 2016

	2015								2016				
	may	jun	jul	ago	sep	oct	nov	dic	ene	feb	mar	abr	may
Probabilidad media de que la inflación general se ubique en el intervalo de variabilidad de más o menos un punto porcentual en torno al objetivo de 3.0%													
Por ciento													
Para 2016 (dic.-dic.)	91	91	91	87	86	90	89	90	96	91	93	95	95
Para los próximos 12 meses	86	84	89	79	82	86	91	90	93	95	94	90	89
Para 2017 (dic.-dic.)	93	93	92	92	92	93	94	93	91	90	89	92	92
Para 2018 (dic.-dic.)	94	88	84	88	92	89
Probabilidad media de que la inflación subyacente se ubique en el intervalo entre 2.0 y 4.0%													
Por ciento													
Para 2016 (dic.-dic.)	95	95	95	93	93	93	95	93	95	93	95	94	97
Para los próximos 12 meses	96	95	96	92	91	93	94	93	94	94	93	94	96
Para 2017 (dic.-dic.)	94	94	93	94	95	95	95	94	92	92	93	93	96
Para 2018 (dic.-dic.)	95	93	92	93	93	92

Estadísticas básicas de los pronósticos recabados en las encuestas de mayo de 2015 a mayo de 2016

	2015										2016		
	may	jun	jul	ago	sep	oct	nov	dic	ene	feb	mar	abr	may
Variación porcentual del PIB de 2016													
Media	3.32	3.20	3.19	2.96	2.83	2.79	2.74	2.74	2.69	2.45	2.40	2.41	2.44
Mediana	3.35	3.20	3.20	3.00	2.80	2.80	2.79	2.80	2.70	2.49	2.40	2.40	2.45
Primer cuartil	3.10	3.10	3.03	2.60	2.59	2.50	2.50	2.60	2.50	2.30	2.22	2.30	2.29
Tercer cuartil	3.50	3.40	3.40	3.40	3.02	3.00	2.90	2.90	2.90	2.60	2.53	2.50	2.58
Mínimo	2.40	2.40	2.40	1.70	1.70	1.70	1.70	1.70	1.70	1.70	1.70	1.70	1.70
Máximo	4.00	4.00	4.00	4.00	3.50	3.50	3.50	3.48	3.50	3.20	3.20	3.20	3.20
Desviación estándar	0.35	0.34	0.35	0.49	0.42	0.41	0.41	0.34	0.35	0.31	0.29	0.29	0.29
Variación porcentual del PIB de 2017													
Media	3.75	3.66	3.66	3.37	3.30	3.32	3.22	3.29	3.18	2.98	2.92	2.86	2.84
Mediana	3.70	3.68	3.60	3.40	3.30	3.40	3.20	3.25	3.10	3.00	2.96	2.80	2.80
Primer cuartil	3.58	3.40	3.45	3.20	3.05	3.00	3.00	3.10	3.00	2.63	2.62	2.60	2.63
Tercer cuartil	4.00	3.90	3.81	3.67	3.56	3.60	3.50	3.50	3.48	3.20	3.11	3.09	3.00
Mínimo	3.10	2.80	2.90	2.40	2.40	2.40	2.20	2.40	2.40	2.20	2.22	2.20	2.00
Máximo	4.30	4.30	4.30	4.00	4.00	4.00	4.00	3.80	4.50	4.00	4.00	4.00	4.00
Desviación estándar	0.29	0.34	0.31	0.41	0.41	0.40	0.43	0.33	0.38	0.38	0.37	0.36	0.36
Variación porcentual del PIB de 2018													
Media	3.57	3.42	3.27	3.26	3.22	3.22
Mediana	3.60	3.39	3.25	3.20	3.16	3.15
Primer cuartil	3.20	3.20	3.00	3.03	3.00	3.00
Tercer cuartil	3.80	3.65	3.50	3.50	3.50	3.40
Mínimo	3.00	2.70	2.60	2.56	2.60	2.65
Máximo	4.23	4.50	4.00	4.00	4.00	4.00
Desviación estándar	0.34	0.41	0.38	0.37	0.38	0.35
Variación porcentual promedio del PIB para los próximos 10 años^{1/}													
Media	3.69	3.65	3.62	3.45	3.48	3.36	3.35	3.46	3.39	3.27	3.26	3.23	3.22
Mediana	3.75	3.75	3.60	3.47	3.44	3.30	3.30	3.50	3.40	3.30	3.30	3.20	3.20
Primer cuartil	3.33	3.46	3.34	3.20	3.25	3.25	3.10	3.25	3.15	3.10	3.00	3.00	3.00
Tercer cuartil	4.00	3.90	3.85	3.50	3.55	3.50	3.60	3.60	3.50	3.49	3.47	3.40	3.47
Mínimo	2.80	2.70	2.80	3.00	3.00	2.70	2.50	3.00	2.69	2.50	2.40	2.40	2.50
Máximo	4.50	4.50	4.80	4.80	4.70	4.00	4.50	4.20	4.50	4.50	4.50	4.50	4.50
Desviación estándar	0.42	0.38	0.42	0.41	0.41	0.30	0.44	0.33	0.45	0.44	0.47	0.44	0.42

1/ De mayo a diciembre de 2015 corresponden al periodo 2016-2025 y a partir de enero de 2016 comprenden el periodo 2017-2026.

Estadísticas básicas de los pronósticos recabados en las encuestas de mayo de 2015 a mayo de 2016

	2015										2016		
	may	jun	jul	ago	sep	oct	nov	dic	ene	feb	mar	abr	may
Variación porcentual anual del PIB de 2016- II													
Media	3.35	3.29	3.26	3.05	2.96	2.87	2.86	2.86	2.84	2.63	2.59	2.60	2.61
Mediana	3.30	3.20	3.20	3.04	3.00	2.90	2.70	2.70	2.71	2.55	2.40	2.45	2.65
Primer cuartil	3.11	3.00	3.00	2.60	2.60	2.60	2.60	2.60	2.40	2.33	2.30	2.28	2.23
Tercer cuartil	3.67	3.55	3.55	3.48	3.30	3.10	3.06	3.00	3.03	2.86	2.81	2.93	2.90
Mínimo	2.20	2.20	2.20	1.50	1.50	1.50	1.50	1.50	1.50	1.70	1.60	1.60	1.70
Máximo	4.40	4.80	4.80	4.60	4.34	3.90	4.30	4.30	4.50	4.10	4.00	3.70	3.42
Desviación estándar	0.49	0.53	0.57	0.65	0.58	0.54	0.57	0.59	0.59	0.50	0.49	0.49	0.42
Variación porcentual anual del PIB de 2016- III													
Media	3.36	3.21	3.27	3.04	2.93	2.84	2.76	2.72	2.68	2.42	2.35	2.32	2.27
Mediana	3.40	3.20	3.30	3.10	2.93	2.90	2.80	2.80	2.66	2.37	2.30	2.30	2.30
Primer cuartil	3.16	3.00	3.10	2.70	2.70	2.40	2.45	2.50	2.38	2.20	2.10	2.10	2.00
Tercer cuartil	3.68	3.40	3.46	3.30	3.16	3.10	3.00	3.00	3.00	2.79	2.76	2.60	2.50
Mínimo	2.09	2.09	2.40	1.80	1.80	1.80	1.60	1.80	1.70	1.30	1.30	1.30	1.20
Máximo	4.10	4.10	4.30	4.40	4.40	4.00	4.00	3.25	3.60	3.50	3.50	3.50	3.50
Desviación estándar	0.44	0.43	0.39	0.54	0.50	0.50	0.51	0.38	0.43	0.46	0.46	0.43	0.45
Variación porcentual anual del PIB de 2016- IV													
Media	3.51	3.37	3.49	3.23	3.10	3.00	2.95	2.95	2.87	2.50	2.44	2.38	2.33
Mediana	3.50	3.30	3.40	3.20	3.10	3.00	3.00	3.00	2.87	2.50	2.50	2.41	2.41
Primer cuartil	3.20	3.10	3.20	2.70	2.60	2.60	2.65	2.70	2.68	2.20	2.10	2.00	2.12
Tercer cuartil	3.78	3.70	3.81	3.60	3.36	3.30	3.20	3.10	3.02	2.82	2.73	2.61	2.60
Mínimo	1.43	1.38	2.40	2.00	2.00	2.00	1.60	1.90	1.90	1.30	1.30	1.30	1.10
Máximo	4.80	4.40	4.56	4.90	4.90	4.39	4.25	4.25	4.25	3.30	3.40	3.40	3.60
Desviación estándar	0.65	0.58	0.52	0.68	0.66	0.58	0.55	0.45	0.47	0.47	0.49	0.48	0.58
Variación porcentual anual del PIB de 2017- I													
Media	3.20	3.21	2.83	2.87	2.73	2.59
Mediana	3.20	3.10	2.80	2.80	2.65	2.60
Primer cuartil	3.00	2.90	2.55	2.50	2.40	2.40
Tercer cuartil	3.42	3.40	3.20	3.20	3.03	2.96
Mínimo	2.10	2.10	1.40	1.50	1.10	0.90
Máximo	4.10	4.30	4.10	4.10	4.30	3.80
Desviación estándar	0.45	0.53	0.60	0.58	0.64	0.64
Variación porcentual anual del PIB de 2017- II													
Media	3.20	2.96	2.74	2.73	2.59	2.68
Mediana	3.15	3.00	2.70	2.80	2.68	2.70
Primer cuartil	3.00	2.70	2.41	2.32	2.30	2.43
Tercer cuartil	3.40	3.20	3.15	3.00	2.82	2.90
Mínimo	1.90	1.90	1.77	1.77	1.41	1.40
Máximo	4.46	4.50	4.00	4.10	4.10	4.10
Desviación estándar	0.53	0.62	0.53	0.57	0.55	0.62
Variación porcentual anual del PIB de 2017- III													
Media	3.34	3.20	3.02	3.00	2.96	2.96
Mediana	3.40	3.20	3.00	3.00	2.95	3.00
Primer cuartil	3.10	2.94	2.83	2.78	2.80	2.80
Tercer cuartil	3.60	3.40	3.25	3.20	3.20	3.10
Mínimo	2.30	2.30	2.00	2.40	2.40	1.80
Máximo	3.98	4.60	4.20	4.20	4.20	4.20
Desviación estándar	0.41	0.48	0.43	0.38	0.36	0.40
Variación porcentual anual del PIB de 2017- IV													
Media	3.39	3.25	3.23	3.14	3.12	3.14
Mediana	3.45	3.20	3.20	3.10	3.14	3.10
Primer cuartil	3.13	3.00	2.90	2.79	2.80	2.80
Tercer cuartil	3.75	3.50	3.61	3.43	3.38	3.40
Mínimo	2.10	2.20	2.00	2.00	2.00	2.40
Máximo	4.00	4.60	4.30	4.29	4.29	4.20
Desviación estándar	0.46	0.50	0.54	0.51	0.50	0.44

Estadísticas básicas de los pronósticos recabados en las encuestas de mayo de 2015 a mayo de 2016

	2015										2016		
	may	jun	jul	ago	sep	oct	nov	dic	ene	feb	mar	abr	may
Probabilidad de que se observe una reducción en el nivel del PIB real ajustado por estacionalidad respecto al trimestre previo													
Por ciento													
2016-II respecto a 2016-I													
Media	5.91	9.06	7.67	15.38	18.05	15.22	10.20	12.64	10.56	13.08	9.86	11.47	15.22
Mediana	5.00	5.00	5.00	10.00	10.00	10.00	10.00	12.50	10.00	10.00	5.00	10.00	17.50
Primer cuartil	0.00	1.00	0.50	5.00	1.75	1.75	3.00	5.00	1.00	2.00	2.50	4.25	6.25
Tercer cuartil	7.50	15.00	15.00	20.00	20.50	20.50	15.50	20.00	20.00	20.00	17.50	20.00	20.75
Mínimo	0.00	0.00	0.00	0.00	0.00	0.00	0.00	0.00	0.00	0.00	0.00	0.00	0.00
Máximo	19.00	40.00	19.00	80.00	85.00	65.00	32.00	35.00	30.00	55.00	32.00	30.00	32.00
Desviación estándar	6.32	10.01	6.85	19.24	24.97	18.03	9.35	10.63	9.58	14.17	9.21	9.77	10.56
2016-III respecto a 2016-II													
Media	.	.	.	12.98	13.84	10.58	7.72	9.07	8.13	11.71	9.89	9.75	12.14
Mediana	.	.	.	10.00	10.00	10.00	5.00	5.00	5.00	5.00	5.50	5.00	10.00
Primer cuartil	.	.	.	5.00	1.38	1.75	2.00	5.00	1.00	1.00	1.00	1.00	3.50
Tercer cuartil	.	.	.	15.00	14.93	15.50	10.00	10.00	11.25	16.10	19.03	17.80	19.63
Mínimo	.	.	.	0.00	0.00	0.00	0.00	0.00	0.00	0.00	0.00	0.00	0.00
Máximo	.	.	.	80.00	80.00	35.00	35.00	35.00	29.00	40.00	33.00	32.00	40.00
Desviación estándar	.	.	.	18.64	19.26	10.23	8.57	9.43	8.94	12.45	10.22	9.72	11.44
2016-IV respecto a 2016-III													
Media	9.84	11.13	9.00	12.05	11.33	10.31	12.08
Mediana	10.00	10.00	7.50	10.00	10.00	10.00	10.00
Primer cuartil	3.00	5.00	1.00	1.00	2.00	1.00	5.00
Tercer cuartil	15.50	15.50	15.00	15.90	20.00	19.00	17.40
Mínimo	0.00	0.00	0.00	0.00	0.00	0.00	0.00
Máximo	35.00	35.00	28.00	40.00	35.00	35.00	33.00
Desviación estándar	9.33	9.44	8.86	12.18	9.88	10.19	9.28
2017-I respecto a 2016-IV													
Media	12.34	11.20	11.09	10.58
Mediana	10.00	5.00	10.00	8.00
Primer cuartil	1.00	1.00	0.75	3.00
Tercer cuartil	18.05	20.00	19.25	17.90
Mínimo	0.00	0.00	0.00	0.00
Máximo	40.00	37.00	37.00	35.00
Desviación estándar	12.70	11.41	10.88	10.13
2017-II respecto a 2017-I													
Media	11.21
Mediana	10.00
Primer cuartil	5.00
Tercer cuartil	15.00
Mínimo	0.00
Máximo	37.00
Desviación estándar	10.08

Estadísticas básicas de los pronósticos recabados en las encuestas de abril de 2016 y mayo de 2016

Probabilidad media de que la tasa de crecimiento anual del PIB se encuentre en el intervalo indicado
 Por ciento

	Probabilidad para año 2016		Probabilidad para año 2017	
	Encuesta de abril	Encuesta de mayo	Encuesta de abril	Encuesta de mayo
	Mayor a 6.0	0.02	0.02	0.02
5.5 a 5.9	0.00	0.00	0.01	0.00
5.0 a 5.4	0.04	0.04	0.12	0.09
4.5 a 4.9	0.12	0.12	0.79	0.70
4.0 a 4.4	0.31	0.33	3.76	3.91
3.5 a 3.9	1.62	1.81	9.67	10.37
3.0 a 3.4	10.22	12.43	25.12	26.31
2.5 a 2.9	32.05	37.57	44.82	40.93
2.0 a 2.4	43.10	37.07	12.45	13.98
1.5 a 1.9	9.78	7.86	2.41	1.29
1.0 a 1.4	0.80	2.09	0.45	0.61
0.5 a 0.9	0.36	0.31	0.23	0.28
0.0 a 0.4	0.19	0.19	0.08	0.12
-0.1 a -0.4	0.11	0.11	0.04	0.04
-0.5 a -0.9	0.04	0.04	0.04	0.04
-1.0 a -1.4	0.00	0.00	0.00	0.00
-1.5 a -1.9	0.00	0.00	0.00	0.00
-2.0 a -2.4	0.00	0.00	0.00	0.00
-2.5 a -2.9	0.00	0.00	0.00	0.00
-3.0 a -3.4	0.00	0.00	0.00	0.00
-3.5 a -3.9	1.25	0.00	0.00	1.30
-4.0 a -4.4	0.00	0.00	0.00	0.00
-4.5 a -4.9	0.00	0.00	0.00	0.00
-5.0 a -5.4	0.00	0.00	0.00	0.00
-5.5 a -5.9	0.00	0.00	0.00	0.00
Menor a -6.0	0.00	0.00	0.00	0.00
Suma	100	100	100	100

Estadísticas básicas de los pronósticos recabados en las encuestas de mayo de 2015 a mayo de 2016

	2015										2016		
	may	jun	jul	ago	sep	oct	nov	dic	ene	feb	mar	abr	may
Cifras en por ciento													
Tasa de fondeo interbancario al cierre de 2016-II													
Media	3.83	3.78	3.80	3.80	3.68	3.56	3.62	3.55	3.57	3.88	3.87	3.85	3.96
Mediana	3.85	3.75	3.75	3.75	3.75	3.50	3.73	3.50	3.50	3.75	3.75	3.75	4.00
Primer cuartil	3.50	3.75	3.50	3.75	3.50	3.50	3.50	3.25	3.50	3.75	3.75	3.75	3.75
Tercer cuartil	4.00	4.00	4.00	4.00	3.75	3.75	3.75	3.75	3.75	4.00	4.00	4.00	4.00
Mínimo	3.00	3.25	3.25	3.25	3.00	3.00	2.94	3.00	3.25	3.50	3.75	3.75	3.75
Máximo	4.50	4.25	4.50	4.29	4.29	4.25	4.25	4.25	4.00	4.25	4.10	4.25	4.25
Desviación estándar	0.36	0.24	0.28	0.24	0.27	0.26	0.27	0.28	0.17	0.17	0.13	0.16	0.19
Tasa de fondeo interbancario al cierre de 2016-III													
Media	3.98	3.99	3.98	3.99	3.86	3.77	3.82	3.78	3.72	4.03	3.99	3.99	4.10
Mediana	4.00	4.00	4.00	4.00	3.94	3.75	3.85	3.75	3.75	4.00	4.00	4.00	4.00
Primer cuartil	3.75	3.97	3.75	3.94	3.75	3.50	3.54	3.50	3.50	4.00	4.00	4.00	4.00
Tercer cuartil	3.75	3.97	3.75	3.94	3.75	3.50	3.54	3.50	3.50	4.00	4.00	4.00	4.25
Mínimo	3.00	3.25	3.25	3.50	3.25	3.10	3.03	3.25	3.50	3.75	3.75	3.75	3.75
Máximo	4.75	4.50	4.58	4.58	4.58	4.50	4.50	4.50	4.25	4.50	4.50	4.50	4.50
Desviación estándar	0.39	0.25	0.29	0.25	0.29	0.28	0.30	0.28	0.21	0.19	0.16	0.16	0.22
Tasa de fondeo interbancario al cierre de 2016-IV													
Media	4.16	4.17	4.12	4.13	4.04	3.94	3.97	3.94	3.90	4.17	4.19	4.15	4.25
Mediana	4.23	4.23	4.00	4.12	4.00	4.00	4.00	4.00	3.94	4.25	4.25	4.25	4.25
Primer cuartil	4.00	4.00	4.00	4.00	4.00	3.75	3.75	3.75	3.75	4.00	4.00	4.00	4.06
Tercer cuartil	4.50	4.38	4.25	4.25	4.25	4.10	4.24	4.18	4.00	4.25	4.25	4.25	4.45
Mínimo	3.25	3.25	3.50	3.50	3.50	3.27	3.36	3.25	3.50	3.75	3.75	3.75	3.75
Máximo	5.00	4.75	4.86	4.86	4.86	4.75	4.75	4.75	4.50	4.75	4.75	4.75	4.75
Desviación estándar	0.37	0.30	0.31	0.33	0.31	0.31	0.34	0.33	0.20	0.22	0.18	0.18	0.23
Tasa de fondeo interbancario al cierre de 2017-I													
Media	4.33	4.36	4.33	4.37	4.28	4.16	4.29	4.23	4.12	4.34	4.34	4.32	4.41
Mediana	4.50	4.50	4.25	4.32	4.25	4.23	4.25	4.25	4.07	4.25	4.25	4.25	4.50
Primer cuartil	4.06	4.20	4.05	4.25	4.00	3.77	4.00	4.00	4.00	4.25	4.25	4.25	4.25
Tercer cuartil	4.51	4.50	4.50	4.50	4.50	4.29	4.50	4.50	4.25	4.50	4.50	4.50	4.50
Mínimo	3.25	3.25	3.50	3.50	3.50	3.27	3.50	3.50	3.50	3.75	4.00	4.00	3.80
Máximo	5.25	5.00	5.46	5.46	5.66	5.25	5.25	5.25	5.00	5.25	5.00	5.00	5.00
Desviación estándar	0.48	0.37	0.42	0.38	0.47	0.49	0.46	0.43	0.31	0.29	0.24	0.21	0.26
Tasa de fondeo interbancario al cierre de 2017-II													
Media	.	4.50	4.47	4.50	4.40	4.31	4.44	4.39	4.34	4.52	4.55	4.52	4.61
Mediana	.	4.50	4.50	4.50	4.41	4.28	4.50	4.29	4.25	4.50	4.50	4.50	4.50
Primer cuartil	.	4.46	4.25	4.25	4.25	4.00	4.00	4.00	4.25	4.44	4.50	4.50	4.50
Tercer cuartil	.	4.75	4.56	4.62	4.62	4.50	4.63	4.56	4.50	4.56	4.51	4.50	4.75
Mínimo	.	3.25	3.50	3.50	3.50	3.40	3.75	3.75	3.75	3.75	4.25	4.00	3.80
Máximo	.	5.00	5.30	5.50	5.50	5.25	5.50	5.25	5.25	5.50	5.50	5.50	5.50
Desviación estándar	.	0.40	0.43	0.41	0.45	0.49	0.50	0.42	0.33	0.30	0.27	0.25	0.32
Tasa de fondeo interbancario al cierre de 2017-III													
Media	4.57	4.46	4.55	4.56	4.53	4.64	4.70	4.69	4.75
Mediana	4.50	4.50	4.50	4.50	4.50	4.63	4.70	4.75	4.75
Primer cuartil	4.42	4.19	4.13	4.38	4.44	4.50	4.50	4.50	4.50
Tercer cuartil	4.76	4.71	4.75	4.68	4.55	4.75	4.76	4.75	5.00
Mínimo	3.50	3.40	3.75	3.75	3.75	3.75	4.25	4.25	3.80
Máximo	6.05	5.50	5.75	5.50	5.50	5.75	5.75	5.75	5.75
Desviación estándar	0.54	0.55	0.55	0.45	0.35	0.36	0.33	0.31	0.37
Tasa de fondeo interbancario al cierre de 2017-IV													
Media	4.66	4.67	4.82	4.87	4.87	4.90
Mediana	4.50	4.75	4.75	4.75	4.87	5.00
Primer cuartil	4.50	4.50	4.50	4.75	4.63	4.56
Tercer cuartil	4.90	4.75	5.00	5.00	5.00	5.19
Mínimo	3.75	4.00	3.75	4.50	4.25	3.80
Máximo	5.75	5.50	5.75	5.75	5.75	6.00
Desviación estándar	0.51	0.35	0.42	0.32	0.33	0.42
Tasa de fondeo interbancario al cierre de 2018-I													
Media	4.99	5.02	5.02
Mediana	5.00	5.00	5.00
Primer cuartil	4.75	4.75	4.81
Tercer cuartil	5.25	5.25	5.25
Mínimo	4.50	4.25	3.80
Máximo	6.00	6.00	6.00
Desviación estándar	0.39	0.44	0.45

Estadísticas básicas de los pronósticos recabados en la encuesta de mayo de 2016

	2016			2017				2018
	II Trim	III Trim	IV Trim	I Trim	II Trim	III Trim	IV Trim	I Trim
Porcentaje de analistas que consideran que la tasa de fondeo se encontrará por encima, en el mismo nivel o por debajo de la tasa objetivo actual en cada trimestre								
Distribución porcentual de respuestas								
Por encima de la tasa objetivo actual	66	90	97	100	100	100	100	100
Igual a la tasa objetivo actual	34	10	3	0	0	0	0	0
Por debajo de la tasa objetivo actual	0	0	0	0	0	0	0	0
Total	100	100	100	100	100	100	100	100

Estadísticas básicas de los pronósticos recabados en las encuestas de mayo de 2015 a mayo de 2016

	2015											2016	
	may	jun	jul	ago	sep	oct	nov	dic	ene	feb	mar	abr	may
Cifras en por ciento													
Tasa de interés del Cete a 28 días al cierre de 2016													
Media	4.16	4.12	4.11	4.19	4.05	3.99	4.01	4.02	3.85	4.05	4.12	4.14	4.21
Mediana	4.15	4.15	4.01	4.16	4.00	4.00	4.00	4.00	3.80	4.11	4.10	4.17	4.25
Primer cuartil	3.89	3.82	3.80	3.90	3.90	3.78	3.74	3.78	3.70	3.92	3.94	4.00	4.02
Tercer cuartil	4.50	4.39	4.34	4.50	4.26	4.25	4.25	4.23	4.00	4.25	4.25	4.25	4.34
Mínimo	3.31	3.22	3.35	3.39	3.47	3.22	3.27	3.35	3.30	3.31	3.70	3.70	3.70
Máximo	5.16	6.00	6.00	6.00	4.70	4.70	4.89	4.89	4.45	4.50	4.75	4.78	4.62
Desviación estándar	0.48	0.51	0.50	0.50	0.31	0.32	0.39	0.35	0.25	0.26	0.24	0.24	0.24
Tasa de interés del Cete a 28 días al cierre de 2017													
Media	4.78	4.96	4.79	4.81	4.68	4.71	4.77	4.76	4.56	4.72	4.81	4.78	4.87
Mediana	4.63	5.00	4.80	4.69	4.54	4.53	4.59	4.54	4.50	4.64	4.67	4.75	4.89
Primer cuartil	4.33	4.50	4.38	4.50	4.50	4.43	4.43	4.50	4.40	4.46	4.50	4.50	4.56
Tercer cuartil	5.28	5.53	5.13	5.16	4.97	5.15	5.15	4.89	4.75	5.00	5.19	5.01	5.23
Mínimo	3.43	3.43	3.43	3.40	3.40	3.58	3.60	3.58	3.30	3.83	3.80	3.83	3.80
Máximo	6.21	6.50	6.50	6.50	6.00	6.00	6.10	6.10	5.64	5.94	5.91	6.00	5.95
Desviación estándar	0.79	0.72	0.66	0.68	0.56	0.60	0.67	0.59	0.50	0.48	0.51	0.48	0.47
Tasa de interés del Cete a 28 días al cierre de 2018													
Media	5.23	5.01	5.24	5.33	5.24	5.28
Mediana	5.29	4.95	5.36	5.50	5.20	5.50
Primer cuartil	4.65	4.50	4.80	4.80	4.85	4.93
Tercer cuartil	5.83	5.58	5.70	5.75	5.60	5.71
Mínimo	3.58	3.30	3.83	3.80	3.83	3.80
Máximo	6.68	6.28	6.56	6.54	6.75	6.60
Desviación estándar	0.80	0.71	0.64	0.70	0.64	0.62
Tasa de interés de los Bonos M a 10 años al cierre de 2016													
Media	6.72	6.88	6.73	6.73	6.63	6.59	6.66	6.61	6.57	6.44	6.52	6.47	6.46
Mediana	6.63	6.96	6.80	6.69	6.62	6.50	6.70	6.60	6.54	6.57	6.50	6.47	6.50
Primer cuartil	6.50	6.55	6.47	6.49	6.43	6.41	6.40	6.49	6.44	6.29	6.30	6.22	6.25
Tercer cuartil	6.91	7.10	7.00	7.00	6.92	6.88	6.93	6.75	6.73	6.80	6.73	6.69	6.62
Mínimo	5.91	5.91	5.91	5.91	5.91	5.67	5.67	5.67	5.67	2.75	5.90	6.00	5.20
Máximo	8.20	7.78	7.51	7.51	7.53	7.53	7.50	7.50	7.20	7.45	7.45	7.40	7.39
Desviación estándar	0.48	0.47	0.40	0.40	0.37	0.41	0.41	0.37	0.34	0.84	0.34	0.33	0.40
Tasa de interés de los Bonos M a 10 años al cierre de 2017													
Media	7.06	7.18	7.12	7.05	6.95	6.95	7.06	7.05	6.95	6.89	6.99	6.92	7.03
Mediana	6.98	7.10	7.02	6.95	6.80	6.76	7.00	6.95	6.75	6.97	6.82	6.80	6.99
Primer cuartil	6.66	6.65	6.66	6.63	6.58	6.55	6.50	6.60	6.55	6.58	6.55	6.45	6.60
Tercer cuartil	7.44	7.65	7.45	7.35	7.20	7.32	7.55	7.44	7.34	7.33	7.24	7.21	7.40
Mínimo	5.37	5.37	5.37	5.37	5.37	5.36	5.36	5.36	5.36	2.70	6.06	6.06	6.06
Máximo	8.64	8.64	8.64	8.60	8.60	8.60	8.60	8.60	8.20	8.20	8.50	8.45	8.31
Desviación estándar	0.81	0.84	0.84	0.76	0.70	0.75	0.80	0.77	0.70	1.06	0.63	0.64	0.58
Tasa de interés de los Bonos M a 10 años al cierre de 2018													
Media	7.35	7.11	7.11	7.25	7.07	7.23
Mediana	7.20	7.00	7.18	7.00	7.00	7.10
Primer cuartil	6.84	6.73	6.63	6.73	6.65	6.80
Tercer cuartil	7.95	7.44	7.66	7.70	7.63	7.63
Mínimo	5.34	5.34	2.50	5.90	4.50	5.90
Máximo	9.50	8.60	9.00	8.95	9.21	8.71
Desviación estándar	1.00	0.84	1.25	0.76	0.96	0.70

Estadísticas básicas de los pronósticos recabados en las encuestas de mayo de 2015 a mayo de 2016

	2015										2016		
	may	jun	jul	ago	sep	oct	nov	dic	ene	feb	mar	abr	may
Tipo de cambio pesos por dólar estadounidense al cierre de 2016													
Media	14.81	15.01	15.37	16.01	16.32	16.55	16.68	16.79	17.60	17.89	17.66	17.61	17.92
Mediana	15.00	15.00	15.37	16.09	16.38	16.50	16.60	16.67	17.55	17.79	17.69	17.60	17.94
Primer cuartil	14.43	14.68	15.10	15.50	15.86	16.07	16.22	16.35	17.16	17.28	17.20	17.28	17.51
Tercer cuartil	15.17	15.40	15.50	16.41	16.56	17.00	17.12	17.16	18.04	18.37	18.00	17.98	18.39
Mínimo	13.48	13.60	13.84	13.44	14.80	15.30	15.50	15.50	16.50	16.80	16.80	16.80	16.80
Máximo	16.04	16.00	16.58	17.25	18.05	17.88	18.20	18.32	18.81	19.80	18.79	18.50	18.92
Desviación estándar	0.65	0.59	0.53	0.78	0.69	0.60	0.67	0.71	0.64	0.74	0.50	0.41	0.54
Tipo de cambio pesos por dólar estadounidense al cierre de 2017													
Media	16.42	17.17	17.43	17.30	17.20	17.49
Mediana	16.50	17.00	17.45	17.25	17.20	17.50
Primer cuartil	15.98	16.50	16.80	16.88	16.80	17.00
Tercer cuartil	16.80	17.65	17.93	17.58	17.54	18.03
Mínimo	14.60	15.08	15.08	15.10	15.35	15.30
Máximo	17.58	20.46	21.16	19.46	18.50	18.82
Desviación estándar	0.71	1.03	1.11	0.81	0.71	0.78
Tipo de cambio pesos por dólar estadounidense al cierre de 2018													
Media	17.27	17.10	17.12	17.41
Mediana	17.19	17.38	17.40	17.36
Primer cuartil	16.50	16.50	16.80	16.77
Tercer cuartil	17.97	17.59	17.88	18.00
Mínimo	14.49	15.20	14.49	14.49
Máximo	22.12	19.72	19.14	19.95
Desviación estándar	1.55	1.07	1.09	1.14

Estadísticas básicas de los pronósticos recabados en la encuesta de mayo de 2016

	Expectativas del tipo de cambio para el mes indicado										2017		
	may	jun	jul	ago	2016 sep	oct	nov	dic	ene	feb	mar	abr	may
Expectativas del tipo de cambio para los próximos meses													
Pesos por dólar promedio del mes ^{1\}													
Media	18.09	18.12	18.08	18.03	18.02	17.98	17.94	17.92	17.83	17.77	17.71	17.64	17.60
Mediana	18.10	18.17	18.10	18.00	18.00	17.90	17.88	17.94	17.80	17.73	17.70	17.65	17.57
Primer cuartil	18.00	17.97	17.80	17.77	17.79	17.70	17.60	17.51	17.50	17.35	17.40	17.10	17.10
Tercer cuartil	18.20	18.30	18.30	18.30	18.30	18.38	18.35	18.39	18.30	18.33	18.30	18.22	18.18
Mínimo	17.26	17.50	17.42	17.33	17.25	17.17	17.08	16.80	16.90	16.80	16.68	16.58	16.63
Máximo	18.50	18.62	19.00	18.95	18.67	18.89	19.09	18.92	18.88	18.62	18.50	18.54	18.50
Desviación estándar	0.26	0.30	0.38	0.39	0.36	0.42	0.47	0.54	0.52	0.52	0.55	0.57	0.56

1\ Para diciembre se refiere a la expectativa al cierre del año.

Estadísticas básicas de los pronósticos recabados en las encuestas de mayo de 2015 a mayo de 2016

	2015										2016		
	may	jun	jul	ago	sep	oct	nov	dic	ene	feb	mar	abr	may
Variación en el número de trabajadores asegurados en el IMSS al cierre de 2016 (miles)													
Media	714	717	696	692	700	696	697	684	667	655	653	650	650
Mediana	715	708	698	700	700	690	707	695	667	656	651	653	653
Primer cuartil	670	650	648	637	651	649	653	650	1	600	618	615	635
Tercer cuartil	750	751	746	752	750	753	745	750	705	700	687	682	682
Mínimo	593	550	550	325	388	426	428	426	426	426	426	426	426
Máximo	885	915	915	915	915	915	915	822	780	920	920	920	920
Desviación estándar	75	89	81	110	101	99	96	93	75	93	92	87	87
Variación en el número de trabajadores asegurados en el IMSS al cierre de 2017 (miles)													
Media	709	708	708	703	701	704
Mediana	700	700	700	700	700	700
Primer cuartil	660	675	653	650	657	674
Tercer cuartil	789	750	750	749	738	755
Mínimo	477	477	477	477	477	399
Máximo	863	920	850	852	856	856
Desviación estándar	102	96	83	88	77	90
Tasa de desocupación nacional al cierre de 2016													
Media	3.88	3.94	3.93	4.01	3.92	3.96	3.90	3.92	3.92	3.99	3.99	3.97	3.91
Mediana	3.83	4.10	4.00	4.10	3.83	4.00	3.83	4.00	3.90	4.00	3.93	3.90	3.83
Primer cuartil	3.55	3.70	3.70	3.70	3.70	3.77	3.68	3.78	3.70	3.71	3.78	3.75	3.70
Tercer cuartil	4.20	4.20	4.20	4.20	4.20	4.20	4.12	4.14	4.08	4.20	4.13	4.15	4.13
Mínimo	3.08	3.28	3.20	3.20	3.20	3.20	3.20	3.20	3.40	3.40	3.59	3.40	3.30
Máximo	4.67	4.60	4.70	5.50	4.80	4.80	4.70	4.70	4.70	4.60	4.70	4.70	4.70
Desviación estándar	0.44	0.33	0.38	0.46	0.39	0.36	0.37	0.33	0.31	0.33	0.31	0.32	0.31
Tasa de desocupación nacional promedio en 2016													
Media	4.29	4.26	4.23	4.29	4.27	4.19	4.15	4.22	4.23	4.21	4.25	4.19	4.16
Mediana	4.30	4.30	4.30	4.30	4.30	4.20	4.18	4.20	4.21	4.22	4.21	4.20	4.20
Primer cuartil	4.05	4.20	4.05	4.15	4.15	4.00	4.00	4.06	4.10	4.10	4.11	4.00	4.00
Tercer cuartil	4.50	4.40	4.45	4.41	4.40	4.37	4.32	4.40	4.36	4.36	4.40	4.35	4.30
Mínimo	3.65	3.60	3.23	3.60	3.60	3.60	3.70	3.70	3.70	3.80	3.90	3.80	3.70
Máximo	4.90	4.90	4.90	5.20	4.90	4.80	4.70	4.70	4.80	4.50	4.70	4.50	4.50
Desviación estándar	0.30	0.26	0.38	0.32	0.30	0.28	0.27	0.24	0.24	0.19	0.21	0.20	0.20
Tasa de desocupación nacional al cierre de 2017													
Media	3.71	3.82	3.87	3.89	3.88	3.84
Mediana	3.74	3.80	3.80	3.80	3.80	3.80
Primer cuartil	3.43	3.59	3.66	3.69	3.69	3.60
Tercer cuartil	3.91	4.07	4.13	4.07	4.10	4.10
Mínimo	3.20	3.20	3.20	3.30	3.30	3.20
Máximo	4.30	4.60	4.60	4.70	4.70	4.60
Desviación estándar	0.36	0.35	0.37	0.33	0.34	0.33
Tasa de desocupación nacional promedio en 2017													
Media	3.97	4.05	4.10	4.10	4.05	4.07
Mediana	4.00	4.10	4.15	4.10	4.00	4.10
Primer cuartil	3.83	3.90	3.98	3.90	3.90	3.90
Tercer cuartil	4.19	4.25	4.29	4.26	4.25	4.24
Mínimo	3.30	3.30	3.40	3.40	3.40	3.40
Máximo	4.50	4.60	4.70	4.70	4.50	4.70
Desviación estándar	0.28	0.29	0.27	0.28	0.25	0.28

Estadísticas básicas de los pronósticos recabados en las encuestas de mayo de 2015 a mayo de 2016

	2015										2016		
	may	jun	jul	ago	sep	oct	nov	dic	ene	feb	mar	abr	may
Balance económico del sector público 2016 (% PIB)¹													
Media	-2.98	-3.05	-3.01	-3.03	-3.02	-3.04	-3.00	-3.05	-3.01	-3.04	-3.09	-3.03	-3.04
Mediana	-3.00	-3.00	-3.00	-3.00	-3.00	-3.00	-3.00	-3.00	-3.00	-3.00	-3.00	-3.00	-3.00
Primer cuartil	-3.25	-3.25	-3.10	-3.20	-3.00	-3.00	-3.00	-3.00	-3.00	-3.00	-3.10	-3.03	-3.05
Tercer cuartil	-3.00	-3.00	-2.95	-3.00	-3.00	-3.00	-3.00	-3.00	-3.00	-3.00	-3.00	-3.00	-3.00
Mínimo	-3.60	-5.50	-4.00	-4.00	-3.50	-4.20	-4.20	-4.00	-3.60	-4.00	-4.50	-3.70	-4.50
Máximo	-1.50	-1.50	-1.50	-1.50	-2.50	-2.50	-1.00	-2.60	-2.50	-2.50	-2.50	-2.50	-2.50
Desviación estándar	0.49	0.64	0.47	0.49	0.18	0.29	0.47	0.26	0.23	0.30	0.39	0.26	0.36
Balance económico del sector público 2017 (% PIB)¹													
Media	-2.75	-2.72	-2.76	-2.78	-2.65	-2.69
Mediana	-2.50	-2.50	-2.50	-2.50	-2.50	-2.50
Primer cuartil	-3.00	-3.00	-3.00	-3.00	-3.00	-2.90
Tercer cuartil	-2.50	-2.50	-2.50	-2.50	-2.50	-2.50
Mínimo	-4.00	-3.50	-4.50	-4.60	-3.50	-4.00
Máximo	-2.00	-2.00	-2.00	-2.00	-2.00	-2.00
Desviación estándar	0.47	0.41	0.49	0.52	0.35	0.39

1/ Signo negativo significa déficit y signo positivo, superávit.

Estadísticas básicas de los pronósticos recabados en las encuestas de mayo de 2015 a mayo de 2016

	2015										2016		
	may	jun	jul	ago	sep	oct	nov	dic	ene	feb	mar	abr	may
Balanza Comercial 2016 (millones de dólares)¹													
Media	-6,957	-6,518	-6,992	-8,003	-8,653	-10,062	-11,648	-12,683	-13,606	-13,988	-14,449	-15,127	-16,206
Mediana	-6,793	-6,950	-7,194	-7,728	-8,783	-9,350	-11,329	-11,420	-11,893	-13,300	-13,816	-14,875	-15,529
Primer cuartil	-8,538	-8,762	-8,552	-9,875	-10,582	-13,494	-14,783	-15,810	-16,245	-17,081	-15,953	-17,107	-18,142
Tercer cuartil	-4,960	-5,304	-6,579	-6,300	-7,166	-7,668	-9,376	-9,875	-10,514	-9,769	-12,000	-12,000	-13,631
Mínimo	-27,500	-15,000	-15,000	-17,346	-13,740	-20,770	-20,770	-28,491	-34,470	-34,473	-34,470	-34,473	-34,473
Máximo	3,190	7,544	7,265	3,163	2,283	1,712	725	725	-4,400	-5,550	-7,000	-7,300	-8,700
Desviación estándar	5,641	5,223	4,299	3,770	3,461	4,703	4,560	6,080	5,656	5,725	4,951	5,184	4,798
Balanza Comercial 2017 (millones de dólares)¹													
Media	-11,578	-13,390	-14,563	-13,653	-13,973	-15,629
Mediana	-10,343	-11,702	-11,462	-12,950	-13,100	-15,000
Primer cuartil	-14,913	-15,325	-16,050	-15,509	-16,203	-18,481
Tercer cuartil	-8,250	-10,068	-9,363	-10,541	-10,477	-13,300
Mínimo	-27,789	-34,610	-39,000	-34,610	-34,609	-34,609
Máximo	497	-1,100	-1,100	-1,100	-1,100	-1,100
Desviación estándar	6,611	7,147	9,084	5,842	5,788	5,611
Cuenta Corriente 2016 (millones de dólares)¹													
Media	-30,960	-30,446	-29,518	-29,747	-29,415	-30,016	-31,479	-32,922	-32,710	-32,617	-32,900	-32,718	-32,480
Mediana	-30,600	-29,934	-29,700	-29,993	-29,959	-29,717	-31,800	-32,513	-31,734	-32,100	-32,100	-32,925	-32,863
Primer cuartil	-33,195	-33,835	-31,644	-31,900	-32,231	-34,566	-35,168	-35,586	-35,400	-34,508	-34,508	-34,513	-34,220
Tercer cuartil	-28,200	-27,518	-25,924	-27,362	-27,799	-25,899	-28,400	-29,975	-29,262	-29,158	-30,300	-30,150	-29,942
Mínimo	-43,100	-43,000	-40,000	-43,036	-42,000	-42,000	-42,700	-48,100	-56,900	-56,908	-56,900	-56,709	-56,580
Máximo	-22,000	-18,501	-20,300	-13,300	-10,900	-17,800	-17,800	-21,599	-23,000	-23,700	-23,700	-19,200	-20,500
Desviación estándar	5,041	6,003	4,652	6,062	5,938	5,692	5,364	5,669	6,404	6,559	6,078	6,334	5,846
Cuenta Corriente 2017 (millones de dólares)¹													
Media	-32,789	-33,497	-33,520	-33,244	-32,407	-32,520
Mediana	-31,700	-33,161	-33,810	-32,811	-32,500	-33,345
Primer cuartil	-37,728	-36,375	-36,251	-35,406	-36,042	-35,550
Tercer cuartil	-29,579	-30,590	-30,300	-30,000	-28,404	-30,047
Mínimo	-44,000	-54,700	-54,663	-54,700	-54,663	-54,663
Máximo	-19,800	-19,800	-14,700	-14,700	-14,700	-17,500
Desviación estándar	6,513	7,035	7,668	7,758	8,042	7,343
Inversión extranjera directa 2016 (millones de dólares)													
Media	29,998	29,032	29,132	28,913	28,705	28,695	28,576	28,380	29,561	29,109	29,096	29,571	28,990
Mediana	30,000	29,410	29,210	29,837	29,820	29,000	29,927	29,837	30,000	30,000	29,800	29,798	29,000
Primer cuartil	26,000	25,375	25,975	26,000	25,650	25,600	25,900	27,300	28,000	27,500	26,838	27,625	26,350
Tercer cuartil	32,500	31,901	32,000	31,781	30,956	30,477	30,988	30,000	31,500	30,410	30,555	31,738	31,262
Mínimo	21,900	20,468	20,468	20,468	20,468	14,100	20,000	20,000	20,000	20,000	20,000	25,000	23,500
Máximo	42,868	41,406	41,411	35,000	35,000	60,000	35,000	33,759	35,000	35,000	35,523	35,000	35,000
Desviación estándar	4,278	4,573	4,578	3,718	3,452	7,224	3,506	3,371	3,274	3,312	3,499	3,051	3,062
Inversión extranjera directa 2017 (millones de dólares)													
Media	30,774	32,330	31,220	31,201	31,178	30,523
Mediana	31,246	32,000	31,456	31,000	31,000	30,969
Primer cuartil	28,100	30,000	30,000	28,000	28,475	28,000
Tercer cuartil	34,000	35,000	33,154	33,875	33,186	34,343
Mínimo	21,741	25,000	25,000	25,000	25,000	22,800
Máximo	40,000	40,445	35,848	41,151	37,465	35,978
Desviación estándar	4,292	4,212	2,951	4,098	3,106	3,832

1) Signo negativo significa déficit y signo positivo, superávit.

Estadísticas básicas de los pronósticos recabados en las encuestas de mayo de 2015 a mayo de 2016

	2015										2016		
	may	jun	jul	ago	sep	oct	nov	dic	ene	feb	mar	abr	may
Variación porcentual anual del PIB de Estados Unidos en 2016													
Media	2.79	2.80	2.77	2.68	2.66	2.54	2.55	2.50	2.37	2.19	2.15	2.04	1.93
Mediana	2.80	2.80	2.80	2.70	2.70	2.60	2.50	2.50	2.43	2.20	2.20	2.10	1.90
Primer cuartil	2.60	2.75	2.63	2.60	2.50	2.40	2.50	2.50	2.20	2.00	2.00	1.90	1.70
Tercer cuartil	2.90	2.90	2.80	2.80	2.81	2.75	2.70	2.60	2.60	2.40	2.30	2.20	2.10
Mínimo	2.30	2.30	2.30	1.10	1.10	1.10	2.00	1.50	1.60	1.10	1.10	1.10	1.10
Máximo	3.58	3.45	3.20	3.20	3.20	2.99	3.00	2.99	2.99	2.70	2.70	2.50	2.50
Desviación estándar	0.26	0.22	0.21	0.34	0.36	0.33	0.23	0.30	0.34	0.34	0.32	0.33	0.31
Variación porcentual anual del PIB de Estados Unidos en 2017													
Media	2.50	2.43	2.35	2.31	2.27	2.22
Mediana	2.50	2.45	2.40	2.40	2.30	2.30
Primer cuartil	2.20	2.20	2.10	2.10	2.10	2.09
Tercer cuartil	2.70	2.50	2.50	2.50	2.45	2.40
Mínimo	1.90	1.90	1.50	1.50	1.50	1.50
Máximo	3.20	3.10	3.00	3.00	2.90	2.90
Desviación estándar	0.35	0.27	0.33	0.34	0.31	0.31

Estadísticas básicas de los pronósticos recabados en las encuestas de mayo de 2015 a mayo de 2016

	2015										2016		
	may	jun	jul	ago	sep	oct	nov	dic	ene	feb	mar	abr	may
Percepción del entorno económico													
Clima de negocios en los próximos 6 meses (% de respuestas)¹													
Mejorará	63	65	58	29	24	31	37	55	31	24	23	26	19
Permanecerá igual	28	30	39	54	61	58	54	35	56	54	66	71	65
Empeorará	9	5	3	17	15	11	9	10	13	22	11	3	16
Actualmente la economía está mejor que hace un año (% de respuestas)²													
Sí	72	72	70	44	48	47	67	80	55	41	44	49	53
No	28	28	30	56	52	53	33	20	45	59	56	51	47
Coyuntura actual para realizar inversiones (% de respuestas)³													
Buen momento	50	47	41	24	21	31	50	57	38	33	37	35	32
Mal momento	10	3	3	18	15	9	8	10	21	22	14	9	10
No está seguro	40	50	56	59	65	60	42	33	41	44	49	56	58

1\ Pregunta en la Encuesta: ¿Cómo considera que evolucione el clima de negocios para las actividades productivas del sector privado en los próximos seis meses en comparación con los pasados seis meses?

2\ Pregunta en la Encuesta: Tomando en cuenta el entorno económico-financiero actual: ¿Considera usted que actualmente la economía del país está mejor que hace un año?

3\ Pregunta en la Encuesta: ¿Cómo considera que sea la coyuntura actual de las empresas para efectuar inversiones?