



# BANCO DE MÉXICO

Comunicado de Prensa

24 de octubre de 2006

## Boletín Semanal sobre el Estado de Cuenta del Banco de México

### Estado de Cuenta del Banco de México

#### Principales Renglones del Estado de Cuenta del Banco de México

Saldos preliminares en millones de pesos

|  | Octubre 13<br>de 2006 | Octubre 20<br>de 2006 |
|--|-----------------------|-----------------------|
| <b>Activo</b>  |                       |                       |
| 1) Reserva Internacional <sup>1/</sup>                                     | 733,840               | 738,193               |
| (En millones de dólares)   | (67,470)              | (68,244)              |
| Reserva Internacional Bruta  | 897,590               | 826,693               |
| Pasivos a menos de seis meses  | -163,750              | -88,500               |
| 2) Crédito al Gobierno Federal   | 0                     | 0                     |
| 3) Valores Gubernamentales <sup>2/</sup>                                   | 0                     | 0                     |
| 4) Crédito a Intermediarios Financieros y Deudores por Reporto             | 144,310               | 175,929               |
| Deudores por Reporto de Valores  | 85,663                | 130,381               |
| Banca Comercial  | 36,503                | 23,504                |
| Banca de Desarrollo  | 2,102                 | 2,002                 |
| Fideicomisos de Fomento  | 20,042                | 20,042                |
| 5) Crédito a Organismos Públicos   | 62,766                | 62,910                |
| IPAB <sup>3/</sup>   | 62,766                | 62,910                |
| <b>Pasivo Neto y Capital Contable</b>                                      |                       |                       |
| 6) Fondo Monetario Internacional   | 0                     | 0                     |
| 7) Base Monetaria  | 368,580               | 364,010               |
| Billetes y Monedas en Circulación  | 368,580               | 364,010               |
| Depósitos Bancarios en Cuenta Corriente <sup>4/</sup>                      | 0                     | 0                     |
| 8) Bonos de Regulación Monetaria <sup>5/</sup>                             | 128,152               | 128,149               |
| 9) Depósitos del Gobierno Federal <sup>6/</sup>                            | 242,181               | 283,032               |
| 10) Depósitos de Regulación Monetaria                                      | 305,976               | 308,994               |
| Banca Comercial <sup>7/</sup>  | 228,509               | 228,509               |
| Banca de Desarrollo <sup>7/</sup>  | 50,472                | 50,472                |
| Valores Gubernamentales <sup>2/</sup>                                      | 26,995                | 30,013                |
| 11) Otros Depósitos de Intermediarios Financieros y Acreedores por Reporto | 4,983                 | 5,183                 |
| Acreedores por Reporto de Valores  | 0                     | 0                     |
| Banca Comercial <sup>8/</sup>  | 400                   | 600                   |
| Banca de Desarrollo <sup>9/</sup>  | 0                     | 0                     |
| Fideicomisos de Fomento  | 4,583                 | 4,583                 |
| 12) Otros Pasivos y Capital Contable, Neto de Otros Activos                | -108,956              | -112,336              |
| <b>Memorándum:</b>   |                       |                       |
| Activos Internacionales Netos  | 896,885               | 826,560               |
| (En millones de dólares)   | (82,461)              | (76,414)              |

1/ Según se define en la Ley del Banco de México.

2/ La posición de valores gubernamentales se obtiene como la diferencia entre las tenencias y los depósitos de regulación monetaria con valores gubernamentales, sin considerar en este rubro los títulos adquiridos o transmitidos mediante reportos. Si la diferencia resulta positiva, el resultado se registra en el activo, si es negativa, ésta se registra en el pasivo bajo el rubro de depósitos de regulación monetaria.

3/ Corresponde a los créditos asumidos por el Instituto para la Protección al Ahorro Bancario (IPAB) conforme a lo establecido en la fracción primera del artículo octavo transitorio de la Ley de Protección al Ahorro Bancario.

4/ Se consigna el saldo neto acreedor del conjunto de dichas cuentas; en caso de saldo neto deudor, éste se incluye en el rubro de Crédito a Intermediarios Financieros y Deudores por Reporto.

5/ Bonos emitidos por el Banco de México con fundamento en el artículo 7º fracción VI de la Ley del Banco de México con el propósito de regular la liquidez en el mercado de dinero (BREMS).

6/ Incluye depósitos en cuenta corriente más otros depósitos en moneda nacional y extranjera.

7/ Corresponde a los depósitos obligatorios a plazo indefinido.

8/ Excluye los depósitos en cuenta corriente, los cuales forman parte de la base monetaria y los depósitos a plazo indefinido que forman parte de los depósitos de regulación monetaria. Incluye depósitos TIE, así como otros depósitos en moneda nacional.

9/ Excluye los depósitos en cuenta corriente, los cuales forman parte de la base monetaria y los depósitos obligatorios a plazo indefinido. Incluye otros depósitos en moneda nacional.



# BANCO DE MEXICO

## Comunicado de Prensa

### Reserva Internacional

- Al 20 de octubre de 2006, el saldo de la reserva internacional fue de 68,244 millones de dólares (m.d.), cifra inferior en 425 m.d. al del cierre de 2005 (68,669 m.d.).

### Reserva Internacional

Saldos en millones de dólares (2001-2006)

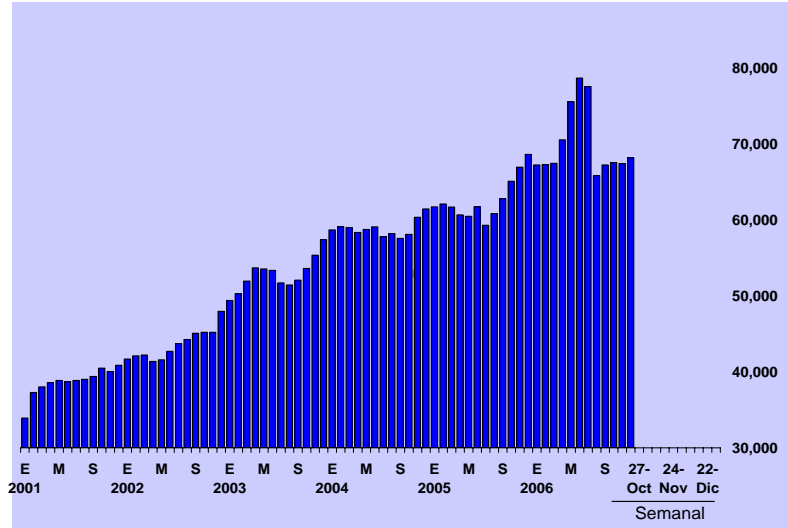

- Del 16 al 20 de octubre de 2006, la reserva internacional aumentó 774 m.d. Los factores que explican dicho crecimiento se presentan en el siguiente cuadro.

### Reserva Internacional

En millones de dólares

|  | Saldos    |           |           | Flujos  |   |
|--|-----------|-----------|-----------|---------|---|
|  | 30/Dic/05 | 13/Oct/06 | 20/Oct/06 | Semanal | Acumulados en el año al 20 de octubre de 2006 |
| <b>(A)</b> Reserva Internacional <sup>1/</sup> [(B)-(C)] | 68,669    | 67,470    | 68,244    | 774     | -425  |
| <b>(B)</b> Reserva Bruta                                 | 74,110    | 82,526    | 76,426    | -6,100  | 2,316   |
| Pemex  |           |           |           | 152     | 23,285  |
| Gobierno Federal   |           |           |           | -6,170  | -17,763                                       |
| Venta de dólares a la banca <sup>2/</sup>                |           |           |           | -225    | -6,097  |
| Otros <sup>3/</sup>                                      |           |           |           | 144     | 2,891   |
| <b>(C)</b> Pasivos a menos de seis meses <sup>4/</sup>   | 5,441     | 15,055    | 8,182     | -6,874  | 2,741   |

<sup>1/</sup> Según se define en la Ley del Banco de México. Cifras preliminares. La suma de las partes puede no coincidir con el total debido al redondeo.

<sup>2/</sup> No considera las ventas de divisas pendientes de liquidación, la cual usualmente se realiza el segundo día hábil bancario siguiente. Estas operaciones pendientes de liquidar constituyen un pasivo a menos de seis meses y se incluyen en el renglón (C).

<sup>3/</sup> Incluye los rendimientos de los activos internacionales y otras operaciones.

<sup>4/</sup> Se refiere a los pasivos en moneda extranjera a un plazo menor a seis meses y se componen principalmente por las cuentas corrientes en moneda extranjera del Gobierno Federal y PEMEX.

- En el periodo analizado, mientras la reserva internacional aumentó 774 m.d, los activos internacionales netos disminuyeron 6,047 m.d. Esta diferencia se debe a la disminución de los pasivos a menos de seis meses del Banco Central como resultado, principalmente, del retiro realizado por el Gobierno Federal de su cuenta corriente en moneda extranjera en el Banco de México por 6,172 m.d. Estas operaciones se relacionan con el pago anticipado de deuda externa del Gobierno Federal (ver Comunicado de Prensa del Estado de Cuenta del Banco de México del 22 de agosto de 2006).



# BANCO DE MEXICO

## Comunicado de Prensa

### Activos Internacionales Netos, Base Monetaria y Crédito Interno Neto

- En la semana considerada, la base monetaria disminuyó 4,570 millones de pesos (m.p.) alcanzando un saldo de 364,010 m.p. lo que significó una variación anual de 17.4 por ciento.

#### Base Monetaria en 2006

Saldos diarios en miles de millones de pesos

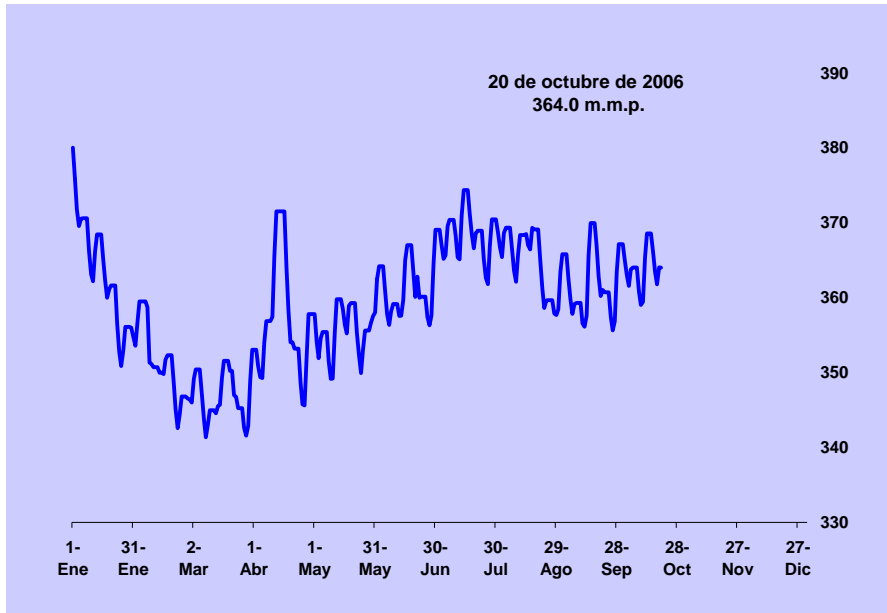

- La disminución de los activos internacionales, no obstante la menor demanda de base monetaria, dio como resultado un incremento del crédito interno neto de 61,478 m.p. durante la semana de referencia.

#### Base Monetaria, Activos Internacionales Netos y Crédito Interno Neto

En millones

|  | Saldos    |           |           | Flujos Efectivos <sup>2/</sup> |   |
|--|-----------|-----------|-----------|--------------------------------|---|
|  | 30/Dic/05 | 13/Oct/06 | 20/Oct/06 | Semanal                        | Acumulados en el año al 20 de octubre de 2006 |
| <b>(A)</b> Base Monetaria (Pesos)  | 380,034   | 368,580   | 364,010   | -4,570                         | -16,023                                       |
| <b>(B)</b> Activos Internacionales Netos <sup>1/</sup> (Pesos) <sup>2/</sup> | 788,167   | 896,885   | 826,560   | -66,048                        | 27,008  |
| Activos Internacionales Netos (Dólares de E.U.)                              | 74,115    | 82,461    | 76,414    | -6,047                         | 2,299   |
| <b>(C)</b> Crédito Interno Neto (Pesos) [(A)-(B)] <sup>2/</sup>              | -408,133  | -528,305  | -462,550  | 61,478                         | -43,031                                       |

<sup>1/</sup> Los activos internacionales netos se definen en el glosario.

<sup>2/</sup> Para la estimación de los flujos efectivos de los activos internacionales netos en moneda nacional se utiliza el tipo de cambio aplicado a la operación generadora de cada variación. La diferencia en saldos expresados en moneda nacional no corresponde al concepto de flujos efectivos, debido a que los saldos se valúan al tipo de cambio del día del reporte. Esta consideración también explica el que las diferencias en saldos de crédito interno neto no sean iguales a los flujos efectivos reportados. Adicionalmente, la suma de las partes puede no coincidir debido al redondeo.



# BANCO DE MÉXICO

## Comunicado de Prensa

### Operaciones de Mercado Abierto <sup>\*/</sup>

#### Intervención del Banco de México en el Mercado de Dinero <sup>1/</sup>

Flujos acumulados del 16 al 20 de octubre de 2006 en millones de pesos

|  |         |
|--|---------|
| <b>(A) Usos de la Base Monetaria (1 + 2)</b>   | -4,570  |
| (1) Billetes y Monedas   | -4,570  |
| (2) Depósitos Bancarios en Cuenta Corriente  | 0       |
| <b>(B) Fuentes de la Base Monetaria (A)</b>  | -4,570  |
| (3) Operaciones Cambiarias Netas entre el Banco de México y la Banca <sup>2/</sup>                 | -2,446  |
| (4) Otras Fuentes Autónomas <sup>3/</sup>  | -30,346 |
| (5) Cambio en el Crédito Interno Neto por Operaciones de Mercado Abierto (A - 3 - 4) <sup>4/</sup> | 28,222  |
| (a) Vencimiento de Operaciones de Mercado Abierto Previamente Concertadas <sup>4/</sup>            | -55,942 |
| (b) Intervención en el Mercado de Dinero (5 - a) <sup>4/</sup>                                     | 84,163  |

#### Memorándum:

La Intervención en el Mercado de Dinero (5b) incluye el Cambio en el Objetivo de Saldos Diarios:

|   |     |
|---|-----|
| Cambio en el Objetivo de Saldos Diarios (c - d) | 0   |
| (c) Objetivo de Saldos Diarios al 20/10/2006    | -79 |
| (d) Objetivo de Saldos Diarios al 13/10/2006    | -79 |

<sup>1/</sup> La suma de las partes puede no coincidir con el total debido al redondeo.

<sup>2/</sup> Subastas realizadas conforme a la Circular-Telefax 18/2003 y la 18/2003 Bis.

<sup>3/</sup> Comprende a las transacciones con impacto monetario que el Banco de México efectúa con el Gobierno Federal, Pemex y otras entidades.

<sup>4/</sup> Un signo positivo (negativo) indica un incremento (reducción) en el saldo de las cuentas corrientes de la banca en Banco de México.

- Del 13 al 20 de octubre de 2006 el Banco de México mantuvo sin cambio el objetivo de saldos diarios en -79 m.p.
- Del 16 al 20 de octubre de 2006, el Banco de México realizó operaciones en el mercado de dinero por 84,163 m.p. para compensar las siguientes variaciones con impacto monetario:
  - a) Una disminución de la liquidez por el vencimiento de operaciones de mercado abierto previamente concertadas por 55,942 m.p.
  - b) Una menor liquidez generada por otras fuentes autónomas de la base monetaria por 30,346 m.p., la cual se explica principalmente por movimientos en la cuenta de la Tesorería de la Federación y operaciones cambiarias de Pemex con el Banco de México.
  - c) Una reducción de la liquidez por operaciones cambiarias netas entre el Banco de México y la banca por 2,446 m.p. como resultado de las ventas diarias de dólares realizadas conforme al mecanismo para reducir el ritmo de acumulación de reservas internacionales.
  - d) Una menor demanda de base monetaria por 4,570 m.p.

<sup>\*/</sup> En el glosario se definen las operaciones de mercado abierto. El Banco de México esteriliza mediante operaciones de mercado abierto, el impacto monetario que resulte, entre otras razones, de las variaciones de los activos internacionales netos, de los movimientos que efectúe la Tesorería de la Federación en su cuenta con el Instituto Central y de la revolvencia de las operaciones que haya efectuado con la banca en el pasado.



### Glosario

---

**Activos internacionales netos** Los activos internacionales netos se definen como la reserva bruta, más los créditos convenio con bancos centrales a más de seis meses, a lo que se restan los adeudos totales con el FMI y con bancos centrales derivados de convenios establecidos a menos de seis meses. Asimismo, se considera el resultado por el cambio de valor en términos de dólares de los EE.UU.A. de las operaciones de compra - venta de divisas y oro concertadas a la fecha. Para la estimación de los flujos efectivos en moneda nacional, de los activos internacionales netos, se utiliza el tipo de cambio aplicado a la operación generadora de cada variación. La diferencia en saldos de activos internacionales netos, expresados en moneda nacional, no corresponde al concepto de flujos efectivos, debido a que los saldos se valúan al tipo de cambio del día del reporte. Esta consideración también explica el que las diferencias en saldos de crédito interno neto no sean iguales a los flujos efectivos reportados.

**Base monetaria** Por el lado de sus usos, se define como la suma de billetes y monedas en circulación más el saldo neto acreedor de las cuentas corrientes que el Banco de México lleva a las instituciones de crédito; por el lado de sus fuentes, como la suma de los activos internacionales netos en moneda nacional y el crédito interno neto.

**Crédito interno neto** Se obtiene de restar a la base monetaria los activos internacionales netos en moneda nacional (ver activos internacionales netos).

**Bonos de regulación monetaria** Bonos emitidos por el Banco de México con fundamento en el artículo 7º fracción VI de la Ley del Banco de México con el propósito de regular la liquidez en el mercado de dinero (BREMS). Un aumento en los depósitos de regulación monetaria significa que el banco central extrae liquidez del mercado de dinero, una disminución corresponde a la operación inversa, es decir, una inyección de liquidez.

**Depósitos de regulación monetaria** Estos depósitos se constituyen con el producto de la venta de títulos gubernamentales, colocados por el Banco de México, con el objeto de regular la liquidez en el mercado de dinero. Estas operaciones no implican ningún financiamiento al Gobierno Federal. Los referidos depósitos no podrán ser retirables antes de su vencimiento, y tienen plazo y rendimiento iguales a los de los valores vendidos por el banco central. Un aumento en los depósitos de regulación monetaria significa que el banco central extrae liquidez del mercado de dinero, una disminución corresponde a la operación inversa, es decir, una inyección de liquidez. Este rubro también incluye a los depósitos obligatorios de la banca a plazo indefinido.



# BANCO DE MÉXICO

## Comunicado de Prensa

**Operaciones de mercado abierto** Son aquellas operaciones que tienen lugar en el mercado de dinero a iniciativa del banco central para contraer o expandir la oferta de dinero. El Banco de México interviene en el mercado de dinero mediante subastas para ofrecer crédito o recibir depósitos, y a través de la compra o venta de títulos gubernamentales, ya sea en directo o mediante reportos.

El instituto central tiene por norma general ajustar diariamente la oferta de dinero primario a través del manejo de su crédito interno neto, de forma tal que corresponda a la demanda de base. El Banco de México maneja su crédito interno neto a través de operaciones de mercado abierto, procurando que la intervención resultante sea congruente con el objetivo de saldos acumulados de las cuentas corrientes que el propio instituto emisor lleva a las instituciones de crédito.

**Reporto de valores** Es una operación de crédito en virtud de la cual el reportador adquiere por una suma de dinero la propiedad de títulos de crédito, y se obliga a transferir al reportado la propiedad de otros tantos títulos de la misma especie, en el plazo convenido y contra reembolso del mismo precio, más un premio. El premio queda en beneficio del reportador, salvo pacto en contrario. El banco central, al comprar (vender) valores en reporto, inyecta (retira) liquidez al mercado de dinero.

**Reserva internacional** Se constituye por: las divisas y el oro propiedad del Banco de México, que se hallen libres de todo gravamen y cuya disponibilidad no esté sujeta a restricción alguna; la posición a favor de México con el FMI derivada de las aportaciones efectuadas a dicho organismo; las divisas provenientes de financiamientos obtenidos con propósito de regulación cambiaria del FMI y otros organismos de cooperación financiera internacional o que agrupen a bancos centrales, de bancos centrales y de otras personas morales extranjeras que ejerzan funciones de autoridad en materia financiera. No se considerarán las divisas pendientes de recibir por operaciones de compraventa contra moneda nacional, y se deducirán los pasivos del Banco de México en divisas y oro, excepto los que sean a plazo mayor de seis meses al tiempo de hacer el cómputo de la reserva, y los correspondientes a los financiamientos obtenidos con propósito de regulación cambiaria anteriormente mencionados.

**Operaciones con impacto monetario** Son aquellas operaciones que al modificar algún rubro del balance del banco central afectan la oferta de dinero primario. Cabe destacar que no todas las operaciones relacionadas con el balance del instituto emisor alteran la liquidez del mercado de dinero. Este sería el caso de una variación en la reserva internacional, con motivo del pago de un pasivo externo del sector público.