

## Boletín Semanal sobre el Estado de Cuenta del Banco de México

---

### Estado de Cuenta

---

Se dan a conocer los saldos preliminares del Estado de Cuenta correspondientes a la semana del 26 al 30 de abril de 2010. En esa semana, las variaciones relevantes con impacto monetario en el estado de cuenta fueron:

- Un aumento en la reserva internacional por 74 millones de dólares (m.d.). Así, el saldo de la reserva internacional al cierre de la semana ascendió a 97,402 m.d.
- En la semana considerada, la base monetaria (billetes y monedas y depósitos bancarios en cuenta corriente en el Banco de México) aumentó 7,107 millones de pesos (m.p.), alcanzando un saldo de 574,363 m.p. Dicho saldo presentó una variación anual de 6.9 por ciento. Con respecto al fin de año anterior, este agregado ha disminuido 57,669 m.p. en el transcurso de 2010 como resultado de la menor demanda de billetes y monedas por parte del público. Este comportamiento de la base monetaria se da conforme a su ciclo normal, esto es a la baja respecto de los máximos que normalmente se observan al cierre de cada año.

**Comunicado de Prensa**
**Principales Renglones del Estado de Cuenta**
**Saldos preliminares en millones de pesos y variación nominal semanal**

	Abril 23 de 2010	Abril 30 de 2010	Variación Nominal Semanal <sup>1/</sup>
<b>Activo</b>			
1) Reserva Internacional <sup>2/</sup> (En millones de dólares)	1,187,139 (97,328)	1,194,399 (97,402)	7,260 (74)
2) Crédito al Gobierno Federal	0	0	0
3) Tenencia de Valores	109,899	109,953	54
Valores Gubernamentales <sup>3/</sup>	0	0	0
Valores IPAB <sup>4/</sup>	109,899	109,953	54
4) Crédito a Intermediarios Financieros y Deudores por Reporto	223,258	245,620	22,362
Deudores por Reporto de Valores <sup>5/</sup>	195,767	221,004	25,237
Instituciones Bancarias <sup>5/ 6/</sup>	17,470	14,595	-2,875
Fideicomisos de Fomento	10,021	10,021	0
<b>Pasivo, Capital Contable y Otros</b>			
5) Base Monetaria	567,257	574,363	7,107
Billetes y Monedas en Circulación	567,256	574,363	7,107
Depósitos Bancarios en Cuenta Corriente <sup>6/ 7/</sup>	1	0	-1
6) Bonos de Regulación Monetaria <sup>8/</sup>	1,225	1,223	-2
7) Depósitos del Gobierno Federal <sup>9/</sup>	504,874	507,187	2,313
8) Depósitos de Regulación Monetaria	508,652	508,619	-33
Instituciones Bancarias <sup>6/ 10/</sup>	279,215	279,215	0
Valores Gubernamentales <sup>11/</sup>	229,437	229,404	-33
9) Otros Depósitos de Intermediarios Financieros y Acreedores por Reporto	1,625	1,625	0
Acreedores por Reporto de Valores	0	0	0
Instituciones Bancarias <sup>5/ 6/</sup>	0	0	0
Fideicomisos de Fomento	1,625	1,625	0
10) Fondo Monetario Internacional	0	0	0
11) Otros Pasivos y Capital Contable, Neto de Otros Activos	-63,337	-43,045	20,292

1/ La diferencia en saldos de los conceptos denominados en moneda extranjera y expresados en moneda nacional no corresponde al concepto de flujos efectivos debido a que los saldos se valúan al tipo de cambio de la fecha correspondiente reportada. La suma de las partes puede no coincidir debido al redondeo.

2/ Según se define en la Ley del Banco de México.

3/ Corresponde al saldo que se origina por la adquisición de valores gubernamentales que el Banco de México realiza en directo.

4/ Esta tenencia es resultado del programa de recompras de estos títulos realizado en noviembre de 2008 (Véase Nota Aclaratoria del Boletín del 11 de noviembre de 2008).

5/ Se excluyen los saldos de los créditos y depósitos que se originan por el proceso para la determinación de la Tasa de Interés Interbancaria de Equilibrio (TIIE), por la compensación que existe entre ellos.

6/ Incluye a la banca comercial y a la de desarrollo.

7/ Se consigna el saldo neto acreedor del conjunto de dichas cuentas; en caso de saldo neto deudor, éste se incluye en el rubro de Crédito a Intermediarios Financieros y Deudores por Reporto.

8/ Bonos emitidos por el Banco de México con fundamento en el artículo 7° fracción VI de la Ley del Banco de México con el propósito de regular la liquidez en el mercado de dinero (BREMS).

9/ Incluye depósitos en cuenta corriente más otros depósitos en moneda nacional y extranjera.

10/ Corresponde a los depósitos obligatorios a plazo indefinido.

11/ Corresponde al saldo que se origina por la venta de valores gubernamentales que el Banco de México realiza entre el público, con propósitos de regulación monetaria.

**Comunicado de Prensa**
**Principales Renglones del Estado de Cuenta**
**Saldos preliminares en millones de pesos y variación nominal mensual**

	Marzo 31 de 2010	Abril 30 de 2010	Variación Nominal Mensual <sup>1/</sup>
<b>Activo</b>			
1) Reserva Internacional <sup>2/</sup> (En millones de dólares)	1,179,821 (95,682)	1,194,399 (97,402)	14,578 (1,720)
2) Crédito al Gobierno Federal	0	0	0
3) Tenencia de Valores	114,148	109,953	-4,195
Valores Gubernamentales <sup>3/</sup>	0	0	0
Valores IPAB <sup>4/</sup>	114,148	109,953	-4,195
4) Crédito a Intermediarios Financieros y Deudores por Reporto	225,861	245,620	19,759
Deudores por Reporto de Valores <sup>5/</sup>	201,914	221,004	19,090
Instituciones Bancarias <sup>5/ 6/</sup>	13,926	14,595	669
Fideicomisos de Fomento	10,021	10,021	0
<b>Pasivo, Capital Contable y Otros</b>			
5) Base Monetaria	597,194	574,363	-22,831
Billetes y Monedas en Circulación	597,194	574,363	-22,831
Depósitos Bancarios en Cuenta Corriente <sup>6/ 7/</sup>	0	0	0
6) Bonos de Regulación Monetaria <sup>8/</sup>	1,223	1,223	0
7) Depósitos del Gobierno Federal <sup>9/</sup>	451,594	507,187	55,593
8) Depósitos de Regulación Monetaria	517,540	508,619	-8,921
Instituciones Bancarias <sup>6/ 10/</sup>	279,215	279,215	0
Valores Gubernamentales <sup>11/</sup>	238,325	229,404	-8,921
9) Otros Depósitos de Intermediarios Financieros y Acreedores por Reporto	1,625	1,625	0
Acreedores por Reporto de Valores	0	0	0
Instituciones Bancarias <sup>5/ 6/</sup>	0	0	0
Fideicomisos de Fomento	1,625	1,625	0
10) Fondo Monetario Internacional	0	0	0
11) Otros Pasivos y Capital Contable, Neto de Otros Activos	-49,346	-43,045	6,301

1/ La diferencia en saldos de los conceptos denominados en moneda extranjera y expresados en moneda nacional no corresponde al concepto de flujos efectivos debido a que los saldos se valúan al tipo de cambio de la fecha correspondiente reportada. La suma de las partes puede no coincidir debido al redondeo.

2/ Según se define en la Ley del Banco de México.

3/ Corresponde al saldo que se origina por la adquisición de valores gubernamentales que el Banco de México realiza en directo.

4/ Esta tenencia es resultado del programa de recompras de estos títulos realizado en noviembre de 2008 (Véase Nota Aclaratoria del Boletín del 11 de noviembre de 2008).

5/ Para efectos comparativos, las cifras correspondientes al 31 de marzo han sido modificadas respecto a las informadas en el Comunicado de Prensa del 6 de abril, debido a que a partir del Boletín del 20 de abril de 2010 se excluyen los saldos de los créditos y depósitos que se originan por el proceso para la determinación de la Tasa de Interés Interbancaria de Equilibrio (TIIE), por la compensación que existe entre ellos.

6/ Incluye a la banca comercial y a la de desarrollo.

7/ Se consigna el saldo neto acreedor del conjunto de dichas cuentas; en caso de saldo neto deudor, éste se incluye en el rubro de Crédito a Intermediarios Financieros y Deudores por Reporto.

8/ Bonos emitidos por el Banco de México con fundamento en el artículo 7° fracción VI de la Ley del Banco de México con el propósito de regular la liquidez en el mercado de dinero (BREMS).

9/ Incluye depósitos en cuenta corriente más otros depósitos en moneda nacional y extranjera.

10/ Corresponde a los depósitos obligatorios a plazo indefinido.

11/ Corresponde al saldo que se origina por la venta de valores gubernamentales que el Banco de México realiza entre el público, con propósitos de regulación monetaria.

## Reserva Internacional

Al 30 de abril el saldo de la reserva internacional fue de 97,402 m.d., lo que significa un aumento semanal de 74 m.d. y un crecimiento acumulado, respecto al cierre de 2009, de 6,564 m.d.

### Reserva Internacional

Saldos en millones de dólares (2005-2010)

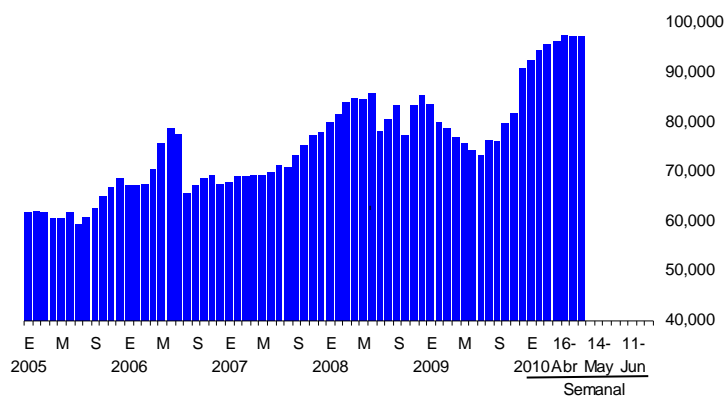

La variación semanal en la reserva internacional fue resultado de:

- Una disminución por operaciones con el Gobierno Federal por 4 m.d.
- Un aumento de 78 m.d. resultado del rendimiento y valuación de los activos internacionales y otras operaciones.

### Reserva Internacional <sup>1/</sup>

En millones de dólares

	Saldos				Flujos		
	31/Dic/09	31/Mar/10	23/Abr/10	30/Abr/10	Del 26 al 30 de abril de 2010	Del 5 al 30 de abril de 2010	Acumulados en el año al 30 de abril de 2010
<b>(A)</b> Reserva Internacional <sup>2/</sup> [(B)-(C)]	90,838	95,682	97,328	97,402	74	1,719	6,564
<b>(B)</b> Reserva Bruta	99,893	101,606	102,256	103,806	1,549	2,200	3,913
Pemex <sup>3/</sup>					1,354	475	5,213
Gobierno Federal <sup>3/</sup>					53	908	-648
Operaciones de mercado <sup>4/</sup>					0	600	1,200
Otros <sup>5/</sup>					142	216	-1,853
<b>(C)</b> Pasivos a menos de seis meses <sup>6/</sup>	9,055	5,924	4,928	6,404	1,476	480	-2,651

1/ Cifras preliminares. La suma de las partes puede no coincidir con el total debido al redondeo.

2/ Según se define en la Ley del Banco de México.

3/ Los flujos corresponden a las variaciones de los saldos de los depósitos en divisas constituidos en Banco de México.

4/ Incluye el ejercicio de las opciones de venta de dólares al Banco de México.

5/ Incluye los rendimientos de los activos internacionales y otras operaciones.

6/ Se refiere a los pasivos en moneda extranjera a un plazo menor a seis meses y se componen principalmente por las cuentas corrientes en moneda extranjera del Gobierno Federal y PEMEX.

## **Operaciones de Mercado Abierto<sup>1</sup>**

---

En el periodo del 26 al 30 de abril de 2010, el Banco de México realizó operaciones de mercado abierto con instituciones bancarias para compensar una contracción neta de la liquidez por 23,449 m.p. Ésta fue resultado de:

- Una contracción de la liquidez por 16,342 m.p., la cual se explica principalmente por un pago al Banco de México por parte de un fideicomiso de fomento.
- Otra contracción debido a una mayor demanda por billetes y monedas por 7,107 m.p.

---

<sup>1</sup> A través de las operaciones de mercado abierto, el Banco de México busca satisfacer las variaciones de la demanda por base monetaria. Si hay un exceso de demanda por base monetaria, el Banco de México inyecta liquidez para cubrir dicho faltante. Por el contrario, si hay un exceso de oferta por base monetaria, el Banco de México retira el exceso de liquidez del mercado.

## Glosario

---

**Bonos de regulación monetaria** Bonos emitidos por el Banco de México con fundamento en el artículo 7° fracción VI de la Ley del Banco de México con el propósito de regular la liquidez en el mercado de dinero (BREMS). Un aumento en los bonos de regulación monetaria significa que el banco central extrae liquidez del mercado de dinero, una disminución corresponde a la operación inversa, es decir, una inyección de liquidez.

**Depósitos de regulación monetaria** Estos depósitos se constituyen con el producto de la venta de títulos gubernamentales, colocados por el Banco de México, con el objeto de regular la liquidez en el mercado de dinero. Estas operaciones no implican ningún financiamiento al Gobierno Federal. Los referidos depósitos no podrán ser retirables antes de su vencimiento, y tienen plazo y rendimiento iguales a los de los valores vendidos por el banco central. Un aumento en los depósitos de regulación monetaria significa que el banco central extrae liquidez del mercado de dinero, una disminución corresponde a la operación inversa, es decir, una inyección de liquidez. Los depósitos resultantes de las ventas de valores gubernamentales son parte de las operaciones de mercado abierto que realiza el Banco de México. Este rubro también incluye a los depósitos obligatorios de la banca a plazo indefinido.

**Operaciones de mercado abierto** Son aquellas operaciones que tienen lugar en el mercado de dinero a iniciativa del banco central para contraer o expandir la oferta de dinero. El Banco de México interviene en el mercado de dinero mediante subastas para ofrecer crédito o recibir depósitos, y a través de la compra o venta de títulos gubernamentales, ya sea en directo o mediante reportos. El instituto central tiene por norma general ajustar diariamente la oferta de dinero primario a través del manejo de su crédito interno neto, de forma tal que corresponda a la demanda de base.

**Operaciones con impacto monetario** Son aquellas operaciones que al modificar algún rubro del balance del banco central afectan la oferta de dinero primario. Cabe destacar que no todas las operaciones relacionadas con el balance del instituto emisor alteran la liquidez del mercado de dinero. Este sería el caso de una variación en la reserva internacional, con motivo del pago de un pasivo externo del sector público.

**Reporto de valores** Es una operación de crédito en virtud de la cual el reportador adquiere por una suma de dinero la propiedad de títulos de crédito, y se obliga a transferir al reportado la propiedad de otros tantos títulos de la misma especie, en el plazo convenido y contra reembolso del mismo precio, más un premio. El premio queda en beneficio del reportador, salvo pacto en contrario. El banco central, al comprar (vender) valores en reporto, inyecta (retira) liquidez al mercado de dinero.

**Reserva internacional** Se constituye por: las divisas y el oro propiedad del Banco de México, que se hallen libres de todo gravamen y cuya disponibilidad no esté sujeta a restricción alguna; la posición a favor de México con el FMI derivada de las aportaciones efectuadas a dicho organismo; las divisas provenientes de financiamientos obtenidos con propósito de regulación cambiaria del FMI y otros organismos de cooperación financiera internacional o que agrupen a bancos centrales, de bancos centrales y de otras personas morales extranjerías que ejerzan funciones de autoridad en materia financiera. No se considerarán las divisas pendientes de recibir por operaciones de compraventa contra moneda nacional, y se deducirán los pasivos del Banco de México en divisas y oro, excepto los que sean a plazo mayor de seis meses al tiempo de hacer el cómputo de la reserva, y los correspondientes a los financiamientos obtenidos con propósito de regulación cambiaria anteriormente mencionados.