

INFORME ANUAL

1961

CUADRAGESIMA
ASAMBLEA GENERAL ORDINARIA DE ACCIONISTAS



BANCO DE MEXICO, S.A.

México, D.F.
1962

CONSEJO DE ADMINISTRACION

CONSEJEROS PROPIETARIOS

Serie A

SR. ING. EVARISTO ARAIZA
SR. ROBERTO LOPEZ
SR. EMILIO SUBERBIE
SR. LIC. EDUARDO SUAREZ
SR. LIC. JOSE HERNANDEZ DELGADO

Serie B

SR. ING. LEÓN SALINAS
SR. LIC. CARLOS PRIETO
SR. RAUL BAILLERES
SR. LUIS G. LEGORRETA

CONSEJEROS SUPLENTE

Serie A

SR. MANUEL MUÑOZ CASTILLO
SR. CAYETANO BLANCO VIGIL
SR. ING. AURELIO LOBATON
SR. ALEJANDRO NOYE
SR. LIC. RICARDO J. ZEVADA

Serie B

SR. LIC. AARON SAENZ
SR. BERNABE A. DEL VALLE
SR. ALFONSO DIAZ GARZA
SR. MANUEL ESPINOSA IGLESIAS

COMISARIOS

Serie B

SR. TOMÁS VILCHIS, C.P.T., PROPIETARIO
SR. DAVID S. BRAVO, SUPLENTE

PERITOS CONTADORES

Serie A

SR. ROBERTO CASAS ALATRISTE, PROPIETARIO
SR. DAVID THIERRY, C.P.T., SUPLENTE

Serie B

SR. ALFREDO MANCERA O., C.P.T., PROPIETARIO
SR. ALFREDO CHAVERO, C.P.T., SUPLENTE

FUNCIONARIOS

Director General

SR. RODRIGO GOMEZ

SR. ERNESTO ESPINOSA PORSET
Subdirector General

SR. LIC. PLACIDO GARCIA REYNOSO
Subdirector General (Con licencia)

SR. DANIEL J. BELLO
Subdirector

SR. LIC. ERNESTO FERNANDEZ HURTADO
Subdirector

SR. LIC. ENRIQUE LANDA BERRIOZABAL
Subdirector

CUADRAGÉSIMA
ASAMBLEA GENERAL ORDINARIA DE ACCIONISTAS

CONVOCATORIA

Por acuerdo del consejo de Administración se convoca a los señores Accionistas de esta Sociedad, a una Asamblea General Ordinaria que deberá celebrarse en el Salón de Sesiones de la Institución (Avenida Cinco de Mayo núm. 2, Ciudad de México), el día 28 del actual, a las 16 horas y de acuerdo con la siguiente

ORDEN DEL DÍA:

- I. *Informe del Consejo de Administración.*
- II. *Lectura del Balance General al 31 de diciembre, Estado de Pérdidas y Ganancias, Proyecto de Distribución de Utilidades y Dictamen del señor Comisario, para su discusión y resolución.*
- III. *Fijación de los honorarios que corresponden al Comisario, por 1961.*
- IV. *Designación de un Perito Contador Propietario y de un Suplente por los Accionistas de la Serie "A".*
- V. *Designación de un Perito Contador Propietario y de un Suplente por los Accionistas de la Serie "B".*
- VI. *Elección de un Comisario Propietario y de un Suplente, por los Accionistas de la Serie "B".*
- VII. *Designación de Consejeros Propietarios y de Suplentes de la Serie "A".*
- VIII. *Designación de Consejeros Propietarios y de Suplentes de la Serie "B".*

En ejercicio de la facultad que otorga el artículo 64 de los Estatutos vigentes, el Consejo ha acordado que los señores accionistas deberán depositar sus acciones en las oficinas de la Casa Matriz (Secretaría del Consejo de Administración), en sus Sucursales, Agencias o en cualquier Banco Asociado, cuando menos dos días antes de la fecha señalada para la Asamblea, recogiendo los recibos respectivos, que servirán para comprobar su carácter de Accionistas y el número de votos a que tengan derecho.

México, D.F., 7 de febrero de 1962.

El Secretario del Consejo
E. Espinosa P.

INDICE GENERAL

ORDEN DEL DÍA.....	5
INDICE GENERAL.....	6
INFORME ANUAL 1961.....	10
INFORME SOBRE LA SITUACIÓN ECONÓMICA DE MÉXICO EN 1961.....	13
RESUMEN.....	13
Actividad económica general.....	13
Política monetaria y fiscal.....	13
Actividad productivas.....	13
Los precios.....	14
Transacciones con el exterior.....	14
Actividades monetarias y crediticias.....	15
Finanzas públicas.....	16
SITUACIÓN ECONÓMICA MUNDIAL.....	16
PRODUCCIÓN Y PRECIOS.....	18
Producción agropecuaria.....	19
Industrias extractivas y energéticas.....	20
Industria manufacturera.....	21
Servicios.....	22
Precios.....	23
BALANZA DE PAGOS.....	23
Exportación de mercancías.....	24
Importación de mercancías.....	25
Turismo, transacciones fronterizas y braceros.....	25
Transacciones en cuenta de capital.....	26
MONEDA Y BANCOS.....	27
Política monetaria y actividad financiera.....	27
Causas de variación del medio circulante.....	27
Financiamiento concedido por el sistema bancario.....	28
MERCADO DE VALORES DE RENTA FIJA.....	30
FINANZAS PÚBLICAS.....	32
Ingresos y gastos.....	33
Inversión del sector público.....	34
CUADROS Y GRAFICAS.....	36
Acta de la Asamblea y Lista de Accionistas.....	104
Acta de la Asamblea General Ordinaria de Accionistas.....	105
Lista de Accionistas del Banco de México, S.A.....	108
ACCIONISTAS DEL BANCO DE MÉXICO, S.A.....	109

INDICE DE CUADROS

Cuadro 1	37
Producto e Ingreso Nacionales	37
Cuadro 2	39
Indice de Volumen de la Producción Industrial	39
Cuadro 3	41
Generación de Energía Eléctrica	41
Cuadro 4	41
Producción de Petróleo Crudo y sus Derivados.....	41
Cuadro 5	42
Carga y Pasajeros Transportados por los Ferrocarriles de México (a).....	42
Cuadro 6	43
Indices de Precios al Mayoreo en la Ciudad de México	43
Cuadro 7	46
Indice de Precios al Mayoreo en la Ciudad de México.....	46
Cuadro 8	47
Indice de Costo de la Alimentación en la Ciudad de México.....	47
Cuadro 9	48
Balanza de Pagos p.....	48
Cuadro 10	49
Exportación de Mercancías, por Grupos Económicos (a).....	49
Cuadro 11	50
Importación de Mercancías, por Grupos Económicos (a).....	50
Cuadro 12	51
Principales Artículos Exportados (a).....	51
Cuadro 13	53
Principales Artículos Importados (a).....	53
Cuadro 14	55
Cuenta de Viajeros.....	55
Cuadro 15	56
Inversiones Extranjeras Directas en México.....	56
Cuadro 16	58
Financiamiento Total Concedido por el Sistema Bancario (a).....	58
Cuadro 17	59
Recursos y Obligaciones del Sistema Bancario (a).....	59
Cuadro 18	63
Recursos de las Instituciones de Crédito Privadas	63
Cuadro 19	65
Obligaciones y Capital de las Instituciones de Crédito Privadas	65
Cuadro 20	68
Instituciones de Crédito Privadas.- Principales Renglones de Activo y Pasivo	68
Cuadro 21	70
Instituciones de Depósito y Ahorro.- Principales Renglones de Activo y Pasivo	70
Cuadro 22	72
Sociedades Financieras Privadas.- Principales Renglones de Activo y Pasivo	72
Cuadro 23	76
Banco de México, S.A.- Principales Renglones de Activo y Pasivo.....	76
Cuadro 24	78
Instituciones Nacionales de Crédito.- Principales Renglones de Activo	78
Cuadro 25	81
Medio Circulante (a).....	81
Cuadro 26	82
Variación del Medio Circulante por Origen y por Instituciones Bancarias	
Durante el Año de 1961	82

Cuadro 27	83
Rotación de las Cuentas de Cheques	83
Cuadro 28	84
Activos Líquidos de Empresas y Particulares (a).....	84
Cuadro 29	85
Movimiento de Compensaciones por Cámaras	85
Cuadro 30	86
Movimiento de Compensaciones por Plazas	86
Cuadro 31	87
Tasas de Reserva Bancaria Obligatoria por los Bancos de Depósito y Ahorro	87
Cuadro 32	87
Tasas de Reserva Bancaria Obligatoria para las Sociedades Financieras	87
Cuadro 33	88
Circulación y Tenencia de Valores de Renta Fija (a).....	88
Cuadro 34	90
Circulación Mensual de Valores de Renta Fija en (a).....	90
Cuadro 35	92
Tenencia Mensual de Valores de Renta Fija en (a).....	92
Cuadro 36	93
Operaciones Netas con Valores	93
Cuadro 37	94
Clasificación Económica de los Ingresos Efectivos Ordinarios de Ley del Gobierno Federal.....	94
Cuadro 38	96
Clasificación Económica de los Ingresos de los Gobiernos del Distrito Federal, Estados y Territorios y Municipios.....	96
Cuadro 39	97
Clasificación Económica de los Egresos Efectivos Presupuestales del Gobierno Federal y de los Gobiernos del Distrito Federal, Estados, Territorios, y Municipios	97
Cuadro 40	100
Ingresos y Egresos Efectivos Presupuestales de los Estados, Territorios y Municipios.....	100
Cuadro 41	101
Balance General Consolidado de la Central y Sucursales al 31 de diciembre de 1961.....	101
Cuadro 42	102
Estado Consolidado de Perdidas y Ganancias correspondiente al período que comprende del 1° de enero al 31 de diciembre de 1961	102
Cuadro 43	103
Proyecto de Distribución de las Utilidades correspondientes al ejercicio del 1° de enero al 31 de diciembre de 1960.....	103

INDICE DE GRAFICAS

Gráfica 1	38
Producto Nacional Bruto	38
Gráfica 2	40
Indices de Volumen de la Producción Industrial	40
Gráfica 3	44
Indices de Precios al Mayoreo en la Ciudad de México (210 Artículos)	44
Gráfica 4	45
Indice del Costo de la Alimentación en la Ciudad de México	45
Gráfica 5	57
Financiamiento Total Concedido por el Sistema Bancario	57
Gráfica 6	66
Instituciones de Deposito y Ahorro.- Principales Renglones de Activo y Pasivo	66
Gráfica 7	67
Sociedades Financieras Privadas.- Principales Renglones de Activo y Pasivo	67
Gráfica 8	74
Banco de México.- Principales Renglones de Activo y Pasivo	74
Gráfica 9	75
Instituciones Nacionales de Crédito.- Principales Renglones de Activo y Pasivo	75
Gráfica 10	80
Estructura de la Circulación Monetaria	80
Gráfica 11	89
Circulación de Valores de Renta Fija	89
Gráfica 12	91
Tenencia de Valores de Renta Fija	91
Gráfica 13	99
Ingresos Efectivos Presupuestales del Gobierno Federal	99

INFORME ANUAL 1961

DEL CONSEJO DE ADMINISTRACIÓN A LA CUADRAGÉSIMA ASAMBLEA
GENERAL ORDINARIA DE ACCIONISTAS DEL BANCO DE MÉXICO, S.A.

Señores accionistas:

Para dar cumplimiento a las disposiciones de la Ley Orgánica de nuestra Sociedad y de sus Estatutos, tenemos el honor de someter a vuestra consideración un informe respecto al ejercicio de 1961, así como los resultados que se expresan en el balance general, en el estado de pérdidas y ganancias y en el estado de distribución de utilidades.

INFORME SOBRE LA SITUACIÓN ECONÓMICA DE MÉXICO EN 1961

RESUMEN

Actividad económica general

Superando el efecto adverso que sobre la inversión privada ejercieron los acontecimientos políticos del área latinoamericana, en 1961 el producto nacional bruto real de México aumentó 3.5%, en virtud del gran impulso dado a la capacidad productiva del país por las crecientes inversiones del Gobierno y del sector privado en años anteriores. También contribuyó a ello el aumento en el gasto del sector público durante el año, y el incremento de la producción agrícola.

El fortalecimiento estructural que en los últimos años ha venido logrando nuestra economía en nuevas líneas de producción permitió --ante la mayor demanda externa de algunos productos-- el aumento de las exportaciones, lo cual, unido a la baja de las importaciones, hizo que la situación de la balanza de mercancías y servicios mejorara considerablemente.

Esta mejoría en la balanza de mercancías y servicios, junto con disposiciones de crédito del exterior por una cantidad superior a la de 1960, contribuyó a limitar los efectos de las salidas de capital a corto plazo que se registraron durante 1961. Como resultado, la reserva neta del Banco de México sólo disminuyó 20 millones de dólares, quedando al nivel de 390.2 millones al 31 de diciembre.

Política monetaria y fiscal

Para hacer frente al efecto contraccionista sobre la actividad económica producido por la menor inversión privada, las autoridades monetarias y fiscales siguieron una prudente política crediticia y de inversiones públicas de carácter compensatorio. El medio circulante promedio fue 6.4% mayor que el de 1960, y, en unión del incremento registrado en el volumen del crédito total, fue suficiente para satisfacer las necesidades de las actividades de producción, de distribución y de consumo de bienes y servicios, sin ejercer presión significativa sobre los precios, los cuales mantuvieron su nivel.

Continuó la política de facilitar la emisión de valores públicos y privados con tasas de interés atractivas, cuya aceptación por el público inversionista contribuyó a contrarrestar en cierta medida la salida de capitales.

El Gobierno Federal y los organismos y empresas del sector público incrementaron su inversión en 20% sobre el nivel de 1960, lo que constituyó un estímulo fundamental para el crecimiento de la actividad económica logrado durante el año. Este crecimiento, junto a la expansión del financiamiento del sistema bancario público y privado, determinó un aumento del ingreso personal que permitió que el consumo global se acrecentara.

El Gobierno Federal incrementó sus gastos corrientes --especialmente el monto de los sueldos--, lo que fortaleció también la demanda de bienes de consumo.

Actividad productivas

La mayor demanda de los consumidores estimuló un incremento de 2.5% en la producción de bienes de consumo de origen industrial.

A pesar de cierta baja en las cosechas de productos de exportación, en la producción agropecuaria hubo un aumento del 3%, principalmente en la trigo y maíz.

La mayor inversión pública efectuada en 1961 permitió mantener el nivel de actividad en la industria de la construcción, y alentó la producción industrial de materias primas y bienes de inversión, la cual, en conjunto, creció 5%. Se elevó, así, el volumen de producción, entre otras, de las industrias siderúrgica (8%), de fertilizantes (16.5%), de productos químicos básicos (12%), de papel (8%) y de carros de ferrocarril (15%), incrementos superiores al del producto nacional.

Las continuas inversiones del sector público han ampliado la capacidad productiva de las industrias petrolera y eléctrica, con lo cual éstas han hecho frente a la creciente demanda de combustibles y energía. De esta manera, en 1961 la industria petrolera pudo aumentar el volumen de la producción de petróleo crudo y refinados en 15%, y la generación de energía eléctrica en 9.5%.

En cambio, la producción minera disminuyó 3% debido al abatimiento de los precios externos para sus principales productos.

Las actividades comerciales acrecentaron su volumen en 3%, tasa semejante a la del aumento de la producción de bienes y servicios.

Los precios

Al finalizar 1961, los precios al mayoreo en la ciudad de México mantuvieron el mismo nivel de fines de 1960, ya que durante el transcurso del año únicamente registraron fluctuaciones estacionales normales, obteniéndose así la estabilidad del poder adquisitivo de la moneda. Considerando promedios anuales, el índice de precios señala un incremento de menos del 1% sobre el nivel medio de 1960. Este comportamiento, similar tanto para los bienes de consumo como para los de producción, refleja ligeros incrementos de los precios de algunos productos elaborados y de ciertas materias primas industriales, que fueron compensados con menores precios de algunos productos agrícolas.

Transacciones con el exterior

No obstante la debilidad de la demanda externa de los metales no ferrosos, del algodón y del café, el valor total de las ventas al exterior logró incrementarse en 63.4 millones de dólares --8.6%--, aumento muy superior al de años anteriores, por mayores ventas de numerosos productos manufacturados, cuya exportación ha venido creciendo año con año.

La menor inversión privada y la constante sustitución de importaciones en virtud de la mayor industrialización del país, determinaron una baja de 47.8 millones de dólares --4%-- en la importación total, especialmente de bienes de inversión y de materias primas. En virtud de la baja de la inversión privada y del aumento de la pública, disminuyeron en 6.5% las importaciones del sector privado y aumentaron en 7.4% las del sector público, estas últimas financiadas en buena parte con crédito del exterior .

Los ingresos por turismo y transacciones fronterizas aumentaron 5.7%, a pesar de una baja ocurrida a mediados del año. El número de turistas al interior del país ascendió 5.7%. Restando los gastos de turistas mexicanos y los pagos al exterior por transacciones fronterizas, la cuenta de viajeros aumentó su saldo favorable en 3.3%.

El descenso de las importaciones y el aumento de las exportaciones de bienes y servicios, fueron los principales factores en la mejoría de la cuenta de mercancías y servicios de la balanza de pagos.

Se obtuvieron créditos netos a largo plazo del exterior por 177.5 millones de dólares, incluyendo todos los créditos del Export Import Bank y de otros organismos oficiales y privados del extranjero.

Actividades monetarias y crediticias

Para contrarrestar el efecto depresivo de la fuga de capitales sobre el medio circulante, el crédito y la actividad económica, el Banco de México contribuyó preponderantemente a la generación de nuevos medios de pago, aumentando en 1,609.8 millones de pesos su financiamiento a las actividades productivas del sector público y su apoyo a la banca privada y al mercado de valores, incluido ya un aumento considerable que se registró en el mes de diciembre para satisfacer las necesidades de efectivo derivadas de una actividad comercial de fin de año superior a la normal.

Asimismo, el Banco de México continuó su política de alentar a absorber valores a la banca privada, a otros inversionistas institucionales y a los particulares, habiendo logrado traspasarles cantidades importantes.

De esta manera, con fondos del Banco de México, con otros recursos internos y con fondos del exterior, en 1961 el sistema bancario pudo aumentar su financiamiento en 6,295.3 millones de pesos, lo que alentó la actividad económica, puesto que representa una tasa de aumento tres veces mayor -- 15.8%-- que el incremento del 4.9% en el valor de la producción de bienes y servicios a precios corrientes.

Este importante volumen de fondos se canalizó casi por entero (90.5%) a la producción industrial y agrícola. Tanto las instituciones de crédito privadas como las oficiales lograron aumentos importantes en el financiamiento que concedieron.

Los bancos de depósito y ahorro, que fueron afectados por la salida de fondos al exterior, no vieron incrementados sus depósitos durante parte del año. Sin embargo, al final del periodo se recuperaron y mostraron en sus recursos dedicados al financiamiento total a la producción y al comercio, un aumento de 5.0% (449.0 millones de pesos) respecto al saldo de diciembre de 1960.

Las sociedades financieras continuaron captando recursos del público a altas tasas de interés y otorgaron el 27.9% (1,759.3 millones de pesos) del financiamiento adicional. Constituyó una fuente importante de fondos para estas instituciones la colocación de bonos financieros a largo plazo, mejorando así la composición de su pasivo. El hecho de que el sector de empresas y particulares adquiriera considerables cantidades de éstos y otros valores de renta fija de alto rendimiento --títulos de la Nacional Financiera y cédulas hipotecarias--, coadyuvó a conservar y utilizar dentro del país recursos financieros de importancia.

Las instituciones nacionales de crédito --excluyendo el Banco de México --incrementaron también en forma sustancial (14%) el financiamiento que concedieron, fundamentalmente con fines de inversión, recurriendo en buena medida a créditos del exterior.

La mayor parte de la inversión pública se financió con recursos fiscales, con recursos propios de los organismos descentralizados y empresas oficiales y con recursos obtenidos en el mercado interno. Los préstamos del exterior también contribuyeron a financiar la inversión pública.

Finanzas públicas

Los ingresos efectivos ordinarios del Gobierno Federal aumentaron 3%, no obstante que fueron afectados por el retraimiento de la actividad económica durante la primera mitad del año.

A fin de hacer posible, sin efectos inflacionarios, la continuación del indispensable programa de obras públicas de desarrollo y de beneficio social, al terminar el año el Gobierno Federal llevó a cabo importantes reformas modificando entre otros el sistema del impuesto sobre la renta, con objeto de que las personas de altos ingresos contribuyan en forma más equitativa, de acuerdo con su ingreso total, al financiamiento de la actividad gubernamental.

Para estimular la actividad, durante 1961 el Gobierno incrementó sus egresos efectivos en 9.6%, sin causar presiones sobre los precios. De esta manera, junto con la mayor inversión efectuada por los organismos y empresas descentralizadas, el sector público logró aumentar su gasto en magnitud suficiente para superar los signos depresivos, lo que en 1961 constituyó un factor decisivo de defensa e impulso a la actividad económica.

SITUACIÓN ECONÓMICA MUNDIAL

En 1961 la producción mundial de bienes y servicios continuó creciendo, aun cuando en general a una tasa menor que en 1960. La economía de los Estados Unidos llegó, durante el primer trimestre del año pasado, al punto más bajo de la recesión que comenzó a fines de 1960. Sin embargo, en el resto del año este país experimentó una fuerte recuperación, que permitió un aumento de 3.3% en el producto nacional bruto. La actividad económica de Canadá registró cierta recuperación.

En Europa Occidental, después de la rápida expansión de 1959 y 1960, originada en buena parte por los acuerdos de la Comunidad Económica Europea, la tasa de crecimiento disminuyó debido en muchos casos a escasez de mano de obra y en otros a una menor demanda de inversión.

La producción industrial de Japón siguió aumentando a ritmo acelerado.

En algunos países europeos --Gran Bretaña, Holanda, Suecia, Austria, Dinamarca-- el problema fue contener la presión de la demanda sobre recursos limitados, para evitar la inflación y el deterioro de la balanza de pagos. Por esta causa, en la Gran Bretaña se adoptó un programa de austeridad, con medidas monetarias y fiscales, para disminuir la presión sobre los costos y los precios originada por la escasez de trabajadores y por un ascenso más rápido en la demanda que en la producción.

En Alemania, Italia y Francia, en donde el aumento de la demanda de los consumidores ha constituido una importante fuerza de expansión, no se presentaron problemas de balanza de pagos. Tal demanda ha sido estimulada por el alza de los salarios industriales.

Como reflejo de la mayor producción mundial de bienes y servicios, en 1961 aumentó el volumen del comercio internacional. El menor ritmo de aumento de la demanda mundial de productos básicos produjo un ligero descenso en los precios de éstos, que continuaron al nivel más bajo de muchos años.

Los precios de los artículos que importan los países exportadores de materias primas no registraron aumentos importantes, debido en general a que los precios en los países industriales se mantuvieron estables.

Durante 1961, los países europeos y Canadá y Australia, principalmente, aumentaron sus reservas de oro y divisas; mientras que las de Japón descendieron y los Estados Unidos continuaron perdiendo

oro, si bien en menor escala que en años anteriores. Así mismo, los países en proceso de desarrollo de América Latina, Asia y África, disminuyeron en conjunto sus reservas monetarias.

Por lo que respecta a los Estados Unidos, no sólo declinaron sus reservas de oro sino también las de plata, a causa del gran aumento de la demanda de este metal para usos artísticos e industriales y para acuñación. A fines de 1961 la Tesorería de ese país suspendió las ventas de plata a las artes e industrias, para dejar que el precio del metal lo fijara el mercado libre. Esta medida hizo subir el precio de la plata en más del 10%.

La convertibilidad externa y la firmeza de las monedas de los principales países europeos, unidas a ciertos acontecimientos políticos y algunos desajustes económicos en los Estados Unidos y la Gran Bretaña, dieron origen en 1961 a grandes movimientos internacionales de capital a corto plazo, que ejercieron presión sobre las dos monedas clave en las transacciones mundiales y en las reservas monetarias: el dólar y la libra esterlina.

En un mundo de monedas convertibles y de libertad para mover capital a corto plazo, puede darse el caso, como sucedió en 1961, de que por razones especulativas o de refugio político, las salidas de este capital se impongan temporalmente a los factores fundamentales de largo plazo que actúan sobre la balanza de pagos.

Así, en los Estados Unidos, aun cuando se registró una mejoría notable en la posición básica de su balanza de pagos --5,200 millones de dólares de superávit en cuenta corriente--, hubo considerables salidas de capital a corto plazo, que representaron las tres cuartas partes del déficit total de sus cuentas con el exterior.

La debilidad de la balanza de pagos de la Gran Bretaña, causada por el déficit de su balanza de mercancías y servicios, así como por rumores de revaluación del marco alemán y del franco suizo, provocaron importantes egresos de capital a corto plazo de este país.

Además de las políticas internas que los Estados Unidos y la Gran Bretaña adoptaron para corregir sus desajustes básicos --tales como el mantenimiento de altas tasas de interés--, la especulación contra el dólar y la libra en los mercados de futuros fue combatida a través de la cooperación --principalmente en forma de créditos-- entre los bancos centrales de estos dos países y los de Europa continental, especialmente de Alemania y Suiza. En el caso de la Gran Bretaña se requirió, a más de esto, un cuantioso crédito de dos mil millones de dólares concedido en nueve distintas monedas por el Fondo Monetario Internacional --del cual se ha dispuesto de 1,500 millones--, para restaurar la confianza en la libra esterlina a su actual tipo de cambio.

Otros países europeos tomaron medidas para desalentar la afluencia extraordinaria de capitales a corto plazo y para facilitar el crecimiento continuado de su actividad económica interna y de su comercio exterior, sin presiones inflacionarias externas. De este modo, Alemania dictó disposiciones para bajar sus tasas de interés y revaluó el marco en 5% en términos de dólar, Suiza renovó el acuerdo, concertado en 1960 con los bancos comerciales, para frenar el exagerado aumento de depósitos bancarios de no residentes.

Habiéndose acordado fortalecer los instrumentos de cooperación monetaria internacional, hacia fin de año, y con el objeto de contrarrestar los efectos perjudiciales de los grandes movimientos de capitales a corto plazo, diez de los principales países industriales se comprometieron a prestar al Fondo Monetario Internacional hasta ciertas cantidades de sus monedas, cuando se necesiten recursos adicionales para evitar o para hacer frente a un deterioro del sistema monetario internacional, y proteger así la convertibilidad de las monedas clave. La cantidad total de los recursos adicionales

comprometidos asciende al equivalente de seis mil millones de dólares. En la medida en que este plan contribuya a la estabilidad de las monedas clave, facilitará a los países industriales seguir auxiliando financieramente a las naciones en proceso de desarrollo.

Por otra parte, también en el terreno de la cooperación económica internacional, los países de la Comunidad Económica Europea continuaron reduciendo sus tarifas. La solicitud que hizo la Gran Bretaña para ingresar al Mercado Común Europeo es de gran significación para el comercio mundial.

Se han entablado negociaciones, igualmente, entre los Estados Unidos y los países del Mercado Común Europeo, con el propósito de gestionar reducciones arancelarias recíprocas.

En conjunto, en 1961 los países de América Latina aumentaron muy poco su producción. Varios de los económicamente más importantes se enfrentaron a fuerzas inflacionarias de cierta intensidad, derivadas de expansiones monetarias excesivas. Constituyó también una influencia desfavorable la inestabilidad política de algunas naciones.

Las exportaciones totales del área aumentaron levemente durante el año, al mismo tiempo que disminuyeron sus importaciones. Sin embargo, debido en lo fundamental a los bajos precios y a la debilidad de la demanda externa de sus productos, casi todos los países se enfrentaron a dificultades de balanza de pagos --agravadas en algunos casos por presiones inflacionarias-- y vieron mermarse sus reservas de oro y divisas. Así, en 1961, catorce repúblicas latinoamericanas concertaron convenios de crédito contingente con el Fondo Monetario Internacional, y nueve de ellas dispusieron de estos fondos.

Un suceso económico de gran significación fue la firma, en agosto, de la Carta de Punta del Este, que establece la Alianza para el Progreso. En esta Carta las repúblicas americanas expresaron su decisión de asociarse en un esfuerzo común para acelerar el progreso económico y alcanzar mayor justicia social para sus pueblos.

América Latina siguió recibiendo ayuda financiera del exterior, aunque diversos factores afectaron la corriente de inversiones extranjeras directas, y, por otro lado, las amortizaciones de préstamos recibidos en años anteriores constituyen ya un renglón de importancia. El Banco Interamericano de Desarrollo, que inició sus préstamos en febrero, otorgó un total de créditos de cerca de 300 millones de dólares.

A fin de año se concluyeron las negociaciones entre los países miembros de la Asociación Latinoamericana de Libre Comercio, en las cuales se determinaron las listas de productos sobre los que se otorgan concesiones a la importación. Estos acuerdos entraron en vigor el 1o. de enero de 1962.

PRODUCCIÓN Y PRECIOS

En 1961 registraron aumentos casi todas las actividades productivas: la agropecuaria aumentó 3%, la petrolera 15%, la manufacturera 3.5%, la industria de la construcción 1%, y la generación de electricidad 9.5%. La producción minera disminuyó 3%. La actividad comercial se incrementó 3%.

En general, el crecimiento económico en 1961 fue menor al del año anterior, a causa del estancamiento de la inversión privada ocasionado por los sucesos políticos en el área del Caribe. Sin embargo, el aumento de 20% de la inversión pública en obras urbanas, de irrigación, caminos, electrificación, etc., compensó la baja de la privada y sostuvo la inversión total a los mismos niveles del año anterior, lo cual permitió un incremento en el ingreso disponible de los consumidores.

Producto Nacional por Actividades
A precios de 1950

Ponderación % en 1960		Variaciones en %	
		60/59	61/60
100.0	Producto nacional bruto	5.7	3.5
20.4	Agropecuaria	0.4	3.0
2.2	Minería	2.7	-3.0
4.5	Petróleo	6.5	15.0
25.6	Manufacturas	8.6	3.5
3.5	Construcción	12.7	1.0
1.3	Electricidad	9.8	9.5
5.3	Transportes y comunicaciones	8.2	-0.1
20.9	Comercio	6.0	3.0
16.3	Otras	5.4	3.2

Factores que también impulsaron la tasa de crecimiento del producto nacional fueron el incremento de los gastos corrientes del Gobierno Federal, que contribuyó a sostener la demanda de bienes y servicios, y las mayores exportaciones de mercancías, que favorecieron el desarrollo de la producción interna, aunque parte del aumento de éstas fue posible por las existencias del año anterior de algunos productos.

El sostenimiento de la demanda de bienes de inversión y la ligera tendencia al aumento de la de bienes de consumo, frente a un mayor volumen de producción, determinaron que los precios se mantuvieran relativamente estables.

Producción agropecuaria

En 1961 la producción agropecuaria presentó un incremento de 3% respecto al año anterior.

El ingreso agrícola aumentó, a pesar de las bajas de los cultivos de exportación, debido a los incrementos observados en los cultivos de temporal, que absorben un fuerte porcentaje de la población rural.

La producción de trigo, propiciada por la política oficial y por la mayor superficie de riesgo que se dedicó a esta gramínea, fue 15% superior ala de 1960, al pasar de 1.190,000 toneladas a 1.373,000 en 1961. También la producción de maíz y frijol fue superior a la del año anterior, no obstante que los cultivos de temporal fueron afectados por la falta de lluvias durante el primer semestre de 1961.

A causa de las condiciones climáticas desfavorables, la cosecha de algodón disminuyó 6%, al bajar de 2.073,000 pacas a 1.956,000.

El bajo rendimiento cíclico de los cafetos y la poca humedad en la época de floración hizo que la producción de café fuera sólo de 2.100,000 sacos, o sea 3% mayor a la del ciclo anterior.

La caña de azúcar también resintió los efectos de la sequía de 1960. La carencia de suficiente humedad determinó un baja de 7% en el corte.

En cuanto a la ganadería, las abundantes lluvias del segundo semestre favorecieron los abrevaderos y el desarrollo de los pastizales, por lo que se considera que esta actividad se incrementó con respecto al año anterior.

El volumen de la pesca fue superior respecto del año pasado, y se observó una alza significativa en la captura de camarón, lo que permitió que se exportara 13% más que en 1960.

Industrias extractivas y energéticas

Durante 1961 se incrementó 9% el volumen de producción de las industrias extractivas: la petrolera aumentó 15%, pero la minera disminuyó 3%.

En la producción petrolera, que descansa en el mercado interno, la extracción de crudo se incrementó en 7%, y la obtención de refinados en 16%.

El incremento en la producción de refinados se debió a un mayor aprovechamiento de la capacidad instalada, que permitió continuar la política de proporcionar hidrocarburos de mejor calidad.

En 1961 la situación del mercado internacional de nuestros principales minerales de exportación continuó siendo desfavorable debido, en general, a que la oferta mundial fue superior a la demanda. Durante este periodo se acumularon existencias, por lo que las cotizaciones fueron menores que las de 1960. Se registró una disminución de 3% en la producción de los metales y de 4% en la de minerales no metálicos.

Industrias Extractivas y Energéticas				
		1960	1961	Variación en %
MINERÍA				
Zinc	Tons.	262 425	268 973	2.5
Plomo	Tons.	190 670	181 326	- 4.9
Plata	Tons.	1 385	1 255	- 9.4
Cobre	Tons.	60 330	49 314	- 18.3
Oro	Kgs.	9 339	8 357	- 10.5
Hierro	Miles Tons.	896	1 030	15.0
Manganeso	Tons.	71 856	68 704	- 4.4
Azufre	Miles Tons.	1 329	1 244	- 6.4
Carbón mineral	Miles Tons.	1 776	1 818	2.4
PETRÓLEO				
Supermexolina	Miles M ³	3 043	3 333	9.5
Combustóleos	Miles M ³	6 688	7 541	12.8
Mexolina	Miles M ³	787	602	- 23.5
Gasóleos	Miles M ³	2 067	2 181	5.5
Lubricantes	Miles M ³	168	178	6.0
Diáfano y petróleo incoloro	Miles M ³	1 373	1 446	5.3
Gasolmex	Miles M ³	262	548	109.2
ENERGÍA ELÉCTRICA				
Capacidad instalada	Miles KW	3 021	3 275	8.4
Generación total	Millones KWH	10 729	11 747	9.5

En conjunto, la producción de minerales destinados a la exportación bajó. En cambio, la del hierro y el carbón, cuyo principal mercado es el interno, aumentó en vista de la mayor demanda de la industria siderúrgica.

En 1961 la generación de energía eléctrica aumentó 9.5%, tasa de incremento similar a la del año anterior. La demanda insatisfecha continuó presionando hacia una mayor producción, la cual ha podido lograrse por el constante aumento de la capacidad instalada merced a las cuantiosas inversiones que se han hecho en esta industria.

El incremento de la generación fue posible gracias a la mayor producción de la Compañía Mexicana de Luz y Fuerza Motriz, la cual, al entrar en operación la Cuarta Unidad de Lechería a fines de 1960, tuvo un aumento de 34%.

Las ventas de energía eléctrica por tipos de consumidores registraron incrementos sustanciales: en el residencial (11%) y en el comercial (13%); en tanto que el industrial disminuyó su tasa de incremento al pasar de 12% en 1960 a 6% en 1961.

Industria manufacturera

La producción manufacturera aumentó 3.5% en 1961, no obstante la baja en la inversión privada. Este aumento, sin embargo, fue menor que el registrado en 1960, como resultado de la influencia que también ejercieron en la demanda la disminución en los cultivos de exportación y las condiciones climáticas desfavorables que afectaron los cultivos de temporal. Todo ello se tradujo en el mantenimiento de la demanda de bienes de capital y en un aumento moderado de la de bienes de consumo.

Así, la producción de bienes de consumo se incrementó sólo 2.5% por las menores tasas de aumento en los alimentos, bebidas y tabaco, y en los textiles. Por otra parte, a pesar de la menor inversión privada, la fabricación de bienes de producción fue 5% superior a la del año anterior, por la continuada sustitución de importaciones y la mayor inversión del sector público.

En los bienes de consumo, aumentó 13% la producción de galletas y pastas alimenticias, 3% la de refrescos y aguas envasadas, 3.5% la de molinos de trigo y 3% la de beneficio de café. La producción de cerveza disminuyó 1% y la de azúcar 7%; esta última a causa del descenso en el corte de caña de azúcar.

También la industria textil de fibras artificiales registró incremento (4%), en tanto que la de los hilados y tejidos de algodón descendió ligeramente. Otras industrias de bienes de consumo que tuvieron alzas fueron la de jabón y detergentes y la de cerillos y fósforos.

En cambio, los bienes de producción se registraron aumentos de importancia en la industria siderúrgica, que continuó su proceso de expansión a una tasa de 8%. La producción de lingote de acero aumentó 9% y la de lingote de hierro 17%.

La actividad total en la industria de la construcción fue 1% superior a la de 1960, debido a que el incremento de los gastos del sector público en obras básicas de desarrollo compensó la baja de la construcción privada. Por el menor ritmo de aumento de la construcción, la industria del cemento disminuyó ligeramente su producción.

El armado de equipo de transporte mostró gran actividad por el incremento de 40% en el armado de autos, en el que predominaron los automóviles de tipo económico, y por el de 15% en la construcción de carros de ferrocarril. El armado de camiones subió 3%.

La industria química registró un incremento de 6.5%, determinado por el aumento de 12% en los productos químicos básicos, dentro de los cuales la sosa cáustica subió 11% y el ácido sulfúrico 11%. La producción de papel presentó un aumento de 8%.

Servicios

La laxitud de la demanda originada en el menor ritmo de aumento del gasto nacional, determinó que las transacciones comerciales sólo fueran 3% superior a las del año que antecede, lo que, dado el incremento mayor en la producción manufacturera, indica una acumulación de existencias.

El servicio de transporte y comunicaciones no registró incremento sobre el nivel alcanzado en 1960, debido principalmente a que el movimiento de carga y pasajeros de los ferrocarriles fue similar al del año anterior. El ritmo de incremento de las actividades de los autotransportes, según se desprende del consumo de gasolina, sólo aumentó 1%. El aerotransporte, a causa de dificultades tanto económicas como obrero--patronales, bajó 10%.

El estancamiento del volumen de la carga transportada por ferrocarril se debió a las menos compras de mercancías hechas al exterior, y a la baja en el transporte de productos agrícolas. Por lo que se refiere al movimiento de pasajeros por ferrocarril, se registró un incremento de 3% con respecto al año anterior.

Otros servicios que han mostrado incremento son los de esparcimiento, que registran aumentos de 3% en volumen y de 9% en valor.

El mayor número de turistas, tanto del exterior como del interior, propició un aumento moderado en la prestación de servicios en hoteles, restaurantes y servicios conexos.

Índice de Precios al Mayoreo en la Ciudad de México
(210 artículos)
Principales variaciones en 1961

	Variación en %		Variación en %
INDICE GENERAL	0.9	De uso en el hogar	6.9
Artículos de consumo	1.0	Jabón para lavar	32 Kgs. 17.9
Alimentos no elaborados	-0.5	Jabón de tocador	Kgs. 15.3
Granos	3.4	Hielo	Tons. 6.4
Maíz	Tons. 7.9	Artículos de producción	1.0
Arroz	Kgs. 5.8	Materias primas	0.6
Café	Kgs. -13.2	No elaborados	1.2
Frijol	Kgs. -6.9	Vegetales	1.8
Legumbres	-26.0	Copra	Kgs. 17.8
Jitomate	28 Kgs. 41.9	Semilla de ajonjolí	Tons. 13.1
Chile verde	Kgs. 38.1	Cacahuete crudo	Kgs. 17.3
Cebolla	Kgs. -41.2	Trigo de 1ª	Carga -1.1
Papa blanca	Kgs. -20.5	Alfalfa	Tons. -4.1
Papa amarilla	Kgs. -20.1	Elaborados	0.2
Chile seco	Kgs. -62.6	Químicas	-6.6
Alimentos elaborados	1.8	Carbonato de calcio	2 Kgs. -23.0
Grasas	5.4	Glicerina	Kgs. -8.0
Grasa vegetal	Kgs. 9.8	Vegetales	1.2
Aceite de ajonjolí	Kgs. 9.3	Salvado	Tons. 7.3
Bebidas	3.3	Almidón	Kgs. 11.8
Cerveza de botella	60 Bots. 4.4	Glucosa	Kgs. 11.8
Cerveza de barril	30 Lts. 5.2	Otras	-8.1
Tequila	Caja 12 Bots. 4.4	Suela	Kgs. -15.6
No alimentos	3.2	Sal industrial	Tons. -8.4
De uso personal	4.7	Combustible y energía	2.8
Cigarros	Paquete 7.2	Carbón de piedra	Tons. 16.4
Periódico	Ejemplar 13.3	Gas	Kgs. 2.4
		Coque	Tons. 1.6

Precios

Durante 1961 el índice general de precios al mayoreo en la ciudad de México (210 artículos) únicamente registró variaciones estacionales normales, y el promedio anual fue sólo 0.9% superior al del año anterior.

La estabilidad en los precios resultó del mantenimiento de la demanda de bienes de inversión y de un leve incremento de la de bienes de consumo frente al aumento de la producción de bienes y servicios.

La comparación de los promedios anuales de los precios de 1961 con los de 1960, muestran un aumento igual en los bienes de consumo y en los bienes de producción, o sea 1%.

Entre los bienes de consumo, los pequeños aumentos que registraron algunos alimentos fueron compensados con la baja en el precio de las legumbres. A diferencia de la estabilidad que, en conjunto, tuvieron los alimentos, los restantes bienes de consumo incrementaron sus precios en 3.2%.

El 1% de aumento en los precios de los bienes de producción refleja un incremento de sólo 0.6% en las materias primas, de 2.8% en los combustibles y la energía, y de 0.3% en los vehículos y accesorios.

BALANZA DE PAGOS

El fortalecimiento estructural que durante los últimos años ha venido logrando la economía nacional en nuevas líneas de producción permitió el aumento de las exportaciones, lo cual, unido a la baja de las importaciones, determinó que la situación de la balanza de mercancías y servicios mejorara considerablemente, ya que de un déficit de 174.0 millones de dólares en 1960 pasó a uno de 70.7 millones en 1961.

Esta mejoría, junto con créditos del exterior y con una mayor inversión extranjera directa, contribuyó a compensar las salidas de capital a corto plazo de empresas y particulares que se registraron durante 1961.

Las disposiciones de los créditos a largo plazo obtenidos del exterior, por la cantidad de 345.9 millones de dólares --cifra que incluye todos los préstamos del Eximbank-- fueron superiores a las realizadas en 1960 y la reserva neta del Banco de México sólo disminuyó 20 millones de dólares y la bruta 21.5 millones.

Al final del año la reserva neta del Banco de México alcanzó la suma de 390.2 millones de dólares, esto es, sin considerar los recursos adicionales afectos a obligaciones internas en moneda extranjera.

Al amparo de un convenio de crédito contingente por 90 millones de dólares celebrado a mediados de 1961, se hicieron operaciones por 45 millones de dólares con el Fondo Monetario Internacional. Sin embargo, las operaciones realizadas representaron solamente un cambio en la composición de los recursos incluidos en la reserva.

Exportación de mercancías

A pesar de que la demanda internacional de nuestros principales productos de venta al exterior -- algodón, café y metales no ferrosos-- no ha reaccionado --con excepción de la de la plata, cuyo precio se elevó-- la creciente diversificación lograda en las exportaciones hizo posible compensar las bajas o el estancamiento en las ventas de aquéllos con aumentos en una variedad de artículos, particularmente de bienes manufacturados, y aun lograr un satisfactorio incremento de 8.6% (63.4 millones de dólares) en el total exportado.

El grupo de productos agrícolas de exportación, en conjunto, registró una baja de 23.1 millones de dólares, debido fundamentalmente a la venta extraordinaria de maíz forrajero realizada en 1960, que no se repitió en 1961. Además, el valor del algodón exportado apenas ascendió (2.0 millones de dólares), a causa, principalmente, de la menor cosecha de 1961, aunque las importantes existencias que había al principio del año permitieron aminorar su efecto sobre la exportación.

En el caso del café, aunque se exportó un mayor volumen, el valor total vendido sólo aumentó en 1.7 millones de dólares, por la baja del precio internacional.

Una reducción importante de este grupo la registró el jitomate, cuyas ventas descendieron apreciablemente --11.3 millones de dólares-- en vista de los bajos precios exteriores.

En cambio, la ganadería y la pesca contribuyeron al valor de la exportación total con un aumento de 22.4 millones de dólares. La exportación de ganado vacuno se incrementó en 8.2 millones, en 6.2 millones la de carnes frescas o refrigeradas, y en 7.3 millones la de camarón, con lo que estas ventas se recuperaron del descenso experimentado el año anterior.

Dentro del grupo de industrias extractivas, cuyas ventas al exterior aumentaron en 9.6 millones de dólares, la exportación de petróleo y sus derivados se incrementó en 13.5 millones de dólares, y bajó

en 3.8 la de metales y metaloides. Las bajas cotizaciones de nuestros principales metales de exportación --resultado en general de una oferta mundial excesiva-- hicieron descender el valor de las ventas de cobre y zinc. El valor de las ventas de plomo aumentó gracias a un mayor volumen exportado. También se redujo la cantidad exportada de azufre, aunque el valor se mantuvo por alza en el precio.

Al terminar el año, la creciente tendencia a un mayor consumo mundial de plata y el retiro de la Tesorería de los Estados Unidos como abastecedora del mercado de ese país, hizo que el precio del metal se elevara en más de 10% lo que favorecerá a la minería mexicana.

La exportación de manufacturas en 1961 alcanzó la cifra de 168.6 millones de dólares, lo que significa un aumento de 33.9 millones sobre 1960. Destacan dentro de este grupo el azúcar (refinada y mascabado), que todavía en 1961 aumento 15.8 millones. También contribuyeron a incrementar la importancia de este grupo las mayores exportación de preparados y conservas de legumbres y frutas, de hormonas, de telas de algodón y de hilados de henequén, entre otros.

La amplia diversificación de las nuevas exportaciones de productos manufacturados es un signo indicativo de la actual orientación de nuestras ventas al exterior.

Importación de mercancías

El valor total de nuestras compras de mercancías al exterior durante 1961 disminuyó en 4.0 %, o sea en 47.8 millones de dólares, como resultado, principalmente, de una mayor sustitución de importaciones y de la menor inversión privada. La baja se localizó en las materias primas y en los bienes de inversión. Por su parte, la importación de bienes de consumo permaneció a niveles similares al año anterior, ya que la producción nacional, tanto de alimentos como de bienes de consumo duraderos, bastó para satisfacer el aumento que se registró en la demanda.

La sustitución de importaciones se reflejó principalmente en el renglón de materias primas, por ejemplo en los casos de derivados del petróleo, abonos agrícolas y forrajes, hierro o acero en lingotes, y papel para periódico.

Por causa del retraimiento de la inversión privada se registraron disminuciones en la importación de máquinas de impulsión mecánica, de aviones y sus partes, de tractores, de generadores y motores eléctricos, y de materiales para construcción.

Algunos bienes de inversión cuya importación se incrementó fueron las instalaciones de maquinaria (principalmente para inversión pública), los camiones y el material rodante para vías férreas.

Debido a la baja de las compras al exterior de materias primas y de algunos bienes de inversión, la importación del sector privado --80% del total-- disminuyó en 1961 en 63.4 millones de dólares (6.5%), en tanto que la importación del sector oficial aumentó en 15.6 millones de dólares (7.4%).

Turismo, transacciones fronterizas y braceros

A pesar de que el número de turistas se incrementó en 5.7 %, en 1961 los ingresos por turismo al interior del país sólo aumentaron 2.1%, debido a una ligera disminución en la permanencia media y, probablemente, a que en el último trimestre tuvo cierta incidencia la limitación al momento de las mercancías que los turistas norteamericanos pueden importar a los Estados Unidos sin pago de aranceles.

Los ingresos por transacciones fronterizas se acrecentaron en 35.2 millones de dólares y los egresos por este concepto en 23.8 millones, de lo que resulta una entrada neta de 11.4 millones de dólares.

Las remesas de fondos de braceros bajaron ligeramente debido a la disminución del número de trabajadores contratados.

Transacciones en cuenta de capital

En 1961 el país dispuso de créditos del exterior, a plazo mayor de un año, por una cantidad superior --345.9 millones de dólares-- a la de 1960, incluyendo todos los créditos del Exportador--Import Bank y de otros organismos oficiales y privados del extranjero. Sin embargo, una vez deducidas las amortizaciones, las disposiciones netas durante 1961 fueron de 177.5 millones de dólares, menores en 13.4 millones a las de 1960. Estos préstamos, destinados fundamentalmente a inversión pública, continuaron estimulando el desarrollo económico y fueron a financiar las siguientes actividades: energía eléctrica, obras públicas, transportes, petróleo y carbón mineral, construcción de vehículos y otras.

El monto de las nuevas inversiones extranjeras directas fue en 1961 de 93.0 millones de dólares, cifras superior en 14.6 millones a la del año anterior (sin contar la desinversión por las compras de las empresas eléctricas extranjeras), habiéndose incrementado tanto las reinversiones como las nuevas inversiones. Por otra parte, los egresos por rendimiento de estas inversiones fueron en 1961 de 139.0 millones de dólares, cantidad ligeramente inferior a la de 1960.

Los ingresos brutos de la inversión extranjera durante 1961 fueron a financiar en 51% a la industria manufacturera, en 17% al comercio, y el resto a otras actividades.

MONEDA Y BANCOS

Política monetaria y actividad financiera

Para hacer frente al efecto contraccionista producido sobre la actividad económica por la menor inversión privada, las autoridades monetarias siguieron una prudente política crediticia de carácter compensatorios.

Las operaciones del Banco de México se orientaron a proporcionar recursos adicionales al sector público --que requirió aumentar sus inversiones debido a la baja de la inversión privada--, así como a extender su apoyo a la banca en general, para facilitarle hacer frente a las necesidades de su financiamiento de las actividades productivas.

De este modo, no obstante la fuga de capitales al exterior, el financiamiento promedio del sistema bancario a la actividad económica aumentó 20.5% sobre el del año anterior, y en 15.8% durante los doce meses del año, habiéndose logrado mantener un promedio del medio circulante 6.4% superior al de 1960, suficiente para satisfacer las necesidades de transacciones de la producción de bienes y servicios, la cual aumentó 4.9% a precios corrientes.

En las disposiciones del depósito obligatorio que regulan las operaciones de las instituciones de crédito no se realizaron cambios y se prestó apoyo directo limitado a la banca comercial, la cual, sin embargo, resultó también favorecida en su captación de recursos por la importante ayuda que se prestó a la inversión pública, con fondos del Banco de México. Esto coadyuvó a la liquidez general de la economía y en especial del sistema bancario.

Las financieras privadas continuaron captando recursos del público a altas tasas de interés, en parte como resultado del retraimiento de los tenedores de fondos, y mejoraron considerablemente la composición por plazos de sus pasivos.

Así, con fondos del Banco de México, con otros recursos internos y con fondos del exterior, en 1961 el sistema bancario aumentó su financiamiento en 6,295.3 millones de pesos, que se canalizaron casi por entero a la producción industrial y agrícola.

Durante el año de 1961, México siguió contando con importantes recursos externos de apoyo a la estabilidad cambiaria, con el Fondo Monetario Internacional, con la Tesorería de los Estados Unidos --según convenio que se renovó en diciembre de 1961-- y con el Export Import Bank, para permitir el mantenimiento de niveles elevados de importación de maquinaria y equipo para la industria nacional.

Causas de variación del medio circulante

Durante buena parte de 1961, el nivel total de los medios de pago mostró cierta estabilidad. Sin embargo, al 31 de diciembre el medio circulante había aumentado 6.6% (1,118.7 millones de pesos) sobre la cifra de igual fecha de 1960. Persistió la tendencia de las cuentas de cheques a aumentar en mayor proporción que los billetes y la moneda metálica, lo que indica que continúa la paulatina extensión a nuevos sectores de los servicios que presta la banca.

Medio Circulante
Millones de pesos

Concepto	Dic./60	Dic./61	Variación	
			\$	%
Circulante total	16 888.9	18 007.6	1 118.7	6.6
Billetes y moneda metálica	7 874.5	8 275.4	400.9	5.1
Cuentas de cheques m/n	9 014.4	9 732.2	717.8	8.0

En la generación de los nuevos medios de pago influyeron factores de origen exclusivamente interno, entre los cuales el papel más importante lo desempeñaron las operaciones compensatorias del Banco de México destinadas a evitar el efecto deflacionario de fenómenos transitorios sobre la actividad económica.

El crédito adicional del banco central --1,712.5 millones de pesos, incluyendo operaciones interbancarias-- se otorgó principalmente al sector público, a través de la Nacional Financiera, con fines de inversión.

Por lo que se refiere a las operaciones del Banco de México con valores, durante la mayor parte de 1961 colocó en el sector institucional una cantidad mayor de valores que la que adquirió del sector público, con lo que disminuyó su cartera, efectuando ventas a organismos y empresas descentralizadas y al sector bancario. Empero, al finalizar el año realizó compras a estos mismos sectores para satisfacer las necesidades financieras que se les presentaron con motivo de la fuerte demanda de dinero en efectivo que determinó la actividad comercial especialmente intensa de fin de año, con lo cual resultó una baja de 102.7 millones de pesos en la tenencia neta de valores del Banco de México.

Esta variación fue consecuencia de una disminución de 256.2 millones de pesos en su tenencia neta de valores de renta fija, y de un aumento de 153.5 millones de pesos en su aportación de capital a instituciones internacionales de crédito.

En conjunto, el financiamiento neto del Banco de México, una vez deducida la absorción de créditos y valores por otras instituciones públicas y privadas, fue de 1,609.8 millones de pesos.

Los bancos de depósitos y ahorro influyeron en el incremento del medio circulante aumentando su crédito en 317.5 millones de pesos y sus valores en 350.8 millones.

Financiamiento concedido por el sistema bancario

A diciembre de 1961, el financiamiento total (tenencia de valores y saldos de crédito, excluyendo operaciones interbancarias) concedido por el sistema bancario aumentó 6,295.3 millones de pesos o sea 15.8%, tasa similar a la media de años anteriores.

Durante el año prosiguió la tendencia a canalizar mayores recursos hacia las actividades de producción industrial y agrícola, a las cuales se dedicaron 5,694.7 millones (22.3%). De este modo, la proporción del financiamiento adicional que se destinó a estos sectores aumentó. En cambio, dada la flojedad de las ventas, el financiamiento a las actividades comerciales se incrementó en 917.0 millones de pesos (10.8%), tasa inferior a la de 1960.

Casi todo el crédito adicional a industria, otorgado por las financieras privadas y la Nacional Financiera, contribuyó a financiar una mayor proporción de la inversión realizada en el año.

Financiamiento Bancario por Tipo de Instituciones (a)

Millones de pesos

Instituciones	Variaciones			
	Dic.59 a Dic.60	%	Dic.60 a Dic.61	%(p)
FINANCIAMIENTO TOTAL	8 450.1	27.0	6 295.3	15.8
Bancos de depósito y ahorro	1 054.8	13.2	449.0	5.0
Financieras privadas	1 921.0	31.8	1 759.3	22.1
Otros bancos privados	87.3	11.9	140.6	17.1
Banco de México	754.9	17.0	1 564.1	30.1
Otras instituciones nacionales (b)	4 632.1	38.4	2 382.3	14.3

(a) Eliminadas las operaciones interbancarias

(b) Incluye fondos comunes de certificados de participación de la Nacional Financiera, S.A.

(p) Incluye cifras provisionales del Banco Nacional de Crédito Ejidal, S.A.

Los bancos de depósito y ahorro, que fueron afectados por la salida de fondos al exterior, no vieron incrementados sus depósitos durante parte del año. Sin embargo, al final del periodo se recuperaron y mostraron, respecto al saldo de diciembre de 1960, un aumento de 5.0% (449.0 millones de pesos) en sus recursos dedicados al financiamiento total a la producción y al comercio.

Las sociedades financieras privadas, que pudieron seguir captando mayores recursos del público a altas tasas de interés, otorgaron el 27.9% del ascenso registrado en el financiamiento, y el 34.0% del incremento en sus obligaciones correspondió a bonos financieros. Durante 1961 la colocación de estos bonos ascendió considerablemente. Las sociedades financieras privadas recibieron por este concepto 724.7 millones de pesos, o sea un crecimiento del 100.8%, en tanto que el aumento de sus otros pasivos fue sólo de 16.2%, como resultado de las medidas adoptadas por el Banco de México para propiciar un desarrollo más sano de esos pasivos.

Otras instituciones de crédito privadas, especialmente las hipotecarias y las fiduciarias, destacan por los recursos que captaron en virtud del aumento en la circulación de cédulas, y por operaciones de fideicomisos, mandatos y comisiones, que registraron una elevación de 616.1 millones de pesos.

Destino del Financiamiento Bancario (a)

Tenencia de valores y saldos de crédito

Millones de pesos

Destino	Variaciones			
	Dic.59 a Dic.60	%	Dic.60 a Dic.61	%(p)
FINANCIAMIENTO TOTAL	8 450.1	27.0	6 295.3	15.8
A empresas y particulares	6 970.7	25.8	6 611.7	19.5
Valores	295.1	9.4	796.9	23.1
Crédito	6 675.6	28.0	5 814.8	19.0
Al comercio	1 401.6	19.8	917.0	10.8
A la producción	5 274.0	31.4	4 897.8	22.2
Industria	4 282.4	36.0	3 994.9	24.7
Agricultura y ganadería	993.4	20.7	888.4	15.3
Minería	- 1.8	- 2.7	14.5	22.6
Al Gobierno Federal	1 479.4	34.7	- 316.4	- 5.5
Valores	1 029.3	24.5	- 221.2	- 4.2
Crédito	450.1	669.8	- 95.2	- 18.4

(a) Eliminadas las operaciones interbancarias. Incluye fondos comunes de certificados de participación de la Nacional Financiera, S.A.

(p) Incluye cifras provisionales del Banco Nacional de Crédito Ejidal, S.A.

En 1961 las instituciones de crédito nacionales --excluyendo al Banco de México-- acrecentaron su financiamiento en 2,382.3 millones de pesos, y representaron el 37.8% del financiamiento adicional concedido por el sistema bancario.

Sus recursos provinieron primordialmente de créditos del exterior, del apoyo otorgado por el banco central y, en menos proporción, de la colocación de valores y otros pasivos en moneda nacional.

La banca oficial siguió encaminando sus esfuerzos hacia el fomento de actividades económicas básicas, especialmente las industriales, que en 1961 recibieron de estas instituciones 1,900.8 millones más; y las agropecuarias, que absorbieron 528.7 millones adicionales.

Financiamiento Otorgado por las Instituciones de Crédito (a)

Tenencia de valores y saldos de crédito

Millones de pesos

Tipo de financiamiento	Bancos de depósito y ahorro			Sociedades financieras privadas			Otras instituciones de crédito privadas			Instituciones nacionales de crédito (b)		
	Dic. 1960	Dic. 1961	Variación	Dic. 1960	Dic. 1961	Variación	Dic. 1960	Dic. 1961	Variación	Dic. 1960	Dic. 1961	Variación
FINANCIAMIENTO TOTAL	9 041.6	9 490.6	449.0	7 944.6	9 703.9	1 759.3	823.5	964.1	140.6	16 706.9	19 089.2	2 382.3
A empresas y particulares	6 970.6	7 102.1	131.5	7 142.2	8 740.2	1 598.0	762.0	888.0	126.0	15 793.6	18 418.2	2 624.6
Valores	569.0	572.4	3.4	830.1	1 097.3	267.2	226.6	262.0	35.4	1 258.8	1 472.8	214.0
Crédito	6 401.6	6 529.7	128.1	6 312.1	7 642.9	1 330.8	535.4	626.0	90.6	14 534.8	16 945.4	2 410.6
Al comercio	2 407.2	2 318.0	- 89.2	2 793.0	3 171.8	378.8	393.0	418.2	25.2	831.1	812.2	- 18.9
A la producción	3 994.4	4 211.7	217.3	3 519.1	4 471.1	952.0	142.4	207.8	65.4	13 703.7	16 133.2	2 429.5
Industria	2 733.5	2 938.4	204.9	3 099.3	3 821.4	722.1	128.5	190.9	62.4	9 774.0	11 674.8	1 900.8
Agricultura y ganadería	1 235.3	1 240.7	5.4	381.9	603.8	221.9	13.4	16.9	3.5	3 929.7	4 458.4	528.7
Minería	25.6	32.6	7.0	37.9	45.9	8.0	0.5	---	-0.5	---	---	---
Al Gobierno Federal	2 071.0	2 388.5	317.5	802.4	963.7	161.3	61.5	76.1	14.6	913.3	671.0	-242.3
Valores	2 071.0	2 388.5	317.5	802.4	963.7	161.3	61.5	76.1	14.6	913.3	665.5	-247.8
Crédito	---	---	---	---	---	---	---	---	---	---	5.5	5.5

(a) Eliminadas las operaciones interbancarias. Incluye cifras provisionales del Banco Nacional de Crédito Ejidal, S.A.

(b) Excluye al Banco de México, S.A. Incluye fondos comunes de certificados de participación de la Nacional Financiera, S.A.

MERCADO DE VALORES DE RENTA FIJA

Durante 1961 la circulación de valores de renta fija aumentó en 1,958.9 millones de pesos, lo que significa un incremento superior en 12.2% a la del año anterior --sin considerar la emisión

extraordinaria de bonos por 1,770 millones de pesos realizada en 1960 en bonos de promoción industrial para liquidar los pasivos de Pemex.

El aumento de la circulación en 1961 fue concurrente con la tendencia de algunos sectores a liquidar inversiones financieras en pesos, debido a lo cual algunas emisiones necesitaron pagar tasas de interés atractivas para lograr su colocación.

La mayor demanda de títulos se dirigió preferentemente a valores emitidos por el sector privado, cuya circulación conjunta aumentó en 17.5%, en contraste con el incremento de 7.8% registrado en la de valores del sector público. La circulación de bonos financieros privados tuvo un fuerte incremento, y su monto total constituye ya un factor de estímulo al mercado de valores por la mayor diversificación que significa en los títulos disponibles para operaciones bursátiles.

La circulación de bonos hipotecarios emitidos por instituciones de crédito privadas y de cédulas hipotecarias, aumentó en proporción superior a la de 1960 (221.5 millones de pesos), a pesar de la baja en la construcción privada. La disminución en la inversión privada influyó en el hecho de que durante 1961 la circulación de obligaciones hipotecarias sólo se incrementara en 93.2 millones de pesos.

La Nacional Financiera continuó haciendo emisiones a fin de participar en la captación de recursos y ahorros del mercado, y la circulación de títulos financieros, moneda nacional, aumentó 362.8 millones de pesos durante el año.

Tenencia de Valores de Renta Fija
Millones de pesos

Tenedores	1959	1960	1961	Variaciones			
				Dic. 59 a Dic. 61	%	Dic. 60 a Dic. 61	%
TOTAL	14 655.9	17 880.0	19 838.9	3 224.1	22.0	1 958.9	11.0
Bancos de depósito y ahorro	3 018.3	3 689.7	3 947.9	671.4	22.2	258.2	7.0
Banca de inversión	792.0	1 447.6	1 828.4	655.6	82.8	380.8	26.3
Compañías de seguros y fianzas	865.7	938.0	1 028.0	72.3	8.4	90.0	9.6
Banco de México	2 382.8	2 426.4	2 170.2	43.6	1.8	-256.2	-10.6
Nacional Financiera	508.2	856.2	837.8	348.0	68.5	-18.4	-2.1
Otros bancos nacionales	465.3	574.0	318.5	108.7	23.4	-255.5	-44.5
Empresas, particulares y otros inversionistas del sector público	6 623.6	7 948.1	9 708.1	1 324.5	20.0	1 760.0	22.1

La principal variación en la tenencia de valores de renta fija la experimentó el sector de empresas y particulares, que aumentó notablemente su tenencia de bonos financieros privados (658.2 millones de pesos), de títulos financieros (moneda nacional) de la Nacional Financiera (267.7 millones de pesos) y de cédulas hipotecarias (94.1 millones de pesos), con lo que absorbió más de la mitad del incremento en la circulación total.

Este comportamiento del sector de empresas y particulares, y en conjunto el del mercado de valores, muestra el mayor empeño de los emisores institucionales en obtener recursos mediante la colocación de valores.

Durante todo el año el Banco de México realizó importantes ventas de valores al sector bancario y a otros inversionistas institucionales del sector público, aunque nuevamente absorbió cierto volumen de títulos en los últimos meses de 1961.

Por su parte, la banca comercial y la banca de inversión privada incrementaron su tenencia de valores de renta fija (258.2 y 380.8 millones de pesos respectivamente), atendiendo primordialmente a la orientación de sus inversiones establecidas por el régimen del depósito legal.

Durante 1961 el monto total de las operaciones con valores realizadas por el Banco de México, la Nacional Financiera y las bolsas de valores de México y Monterrey alcanzó nuevamente un alto nivel (65,887.5 millones de pesos), si bien el ritmo de aumento fue menor que el de 1960.

Circulación y Distribución de Valores de Renta Fija

Millones de pesos

Tipo de valores	Circulación			Variación de la tenencia						
	Dic./60	Dic./61	Variación	Banca comercial	Banca de inversión	Banco de México	Nacional Financiera	Otras Inst. Nales. Créd.	Cias. Seg. y Fzas.	Emp. Part. y otros Inv. Sec. Públ.
TOTAL	17 880.0	19 838.9	1 958.9	258.2	380.8	-256.2	-18.4	-255.5	90.0	1 760.0
Gubernamentales	7 625.4	7 963.0	337.6	317.6	184.3	-466.9	-5.6	-275.1	5.1	578.2
Títulos financieros m/n Nafinsa	323.9	686.7	362.8	---	76.3	- 2.0	---	---	20.8	267.7
Títulos financieros m/e Nafinsa	1 223.5	1 182.7	- 40.8	24.3	9.6	- 63.2	---	0.1	9.3	- 20.9
Certificados de participación Nafinsa	1 171.1	1 541.0	369.9	- 5.6	46.7	100.0	44.1	4.9	37.3	142.5
Bonos hipotecarios de instituciones nacionales de crédito	1 110.7	1 120.1	9.4	43.9	68.3	35.4	- 0.5	- 0.2	15.3	-152.8
Bonos financieros de instituciones nacionales de crédito	486.1	428.7	- 57.4	-126.4	- 10.5	- 27.7	---	- 4.0	0.2	111.0
Bonos hipotecarios privados	81.7	207.7	126.0	0.5	0.5	---	---	---	- 0.6	125.6
Bonos financieros privados	719.2	1 443.8	724.6	44.7	- 13.2	---	---	22.2	12.7	658.2
Cédulas hipotecarias	1 696.2	1 791.7	95.5	4.3	1.9	5.0	- 0.1	- 2.6	- 7.1	94.1
Obligaciones hipotecarias	3 345.4	3 438.6	93.2	-45.1	16.9	163.2	-22.0	- 0.4	- 2.9	- 16.5
Otros valores	96.8	34.9	- 61.9	---	---	---	-34.3	- 0.4	- 0.1	- 27.1

FINANZAS PÚBLICAS

Durante 1961, la política de ingresos y gastos del Gobierno Federal se orientó en parte a compensar el efecto de las fuerzas desfavorables sobre la actividad económica, intensificando la realización de obras de beneficio económico y social, y capacitando a través de medidas concretas, a diversos e importantes productos de exportación para hacer frente a las condiciones poco propicias de su demanda externa.

El menor ritmo de crecimiento de la economía nacional afectó, principalmente durante el primer semestre, el monto de los ingresos efectivos ordinarios del Gobierno Federal, los que sólo pudieron incrementarse en 3% durante el año. Por otra parte, la necesidad de mantener un creciente nivel de gasto público suficiente para estimular la actividad económica, determinó un aumento de 9.6% en los gastos efectivos presupuestales pagados, que se logró sin presionar los precios al alza, toda vez que fue financiado en buena parte con el aumento de los ingresos y con fondos no inflacionarios de origen interno y externo.

De este modo, junto con el incremento de la inversión realizada por los organismos descentralizados y empresas de participación estatal, el sector público logró aumentar sus gastos de capital, compensando así la baja de la inversión privada, lo que en 1961 constituyó un incentivo fundamental de defensa del nivel de la actividad económica. Sin embargo, pese a que los gastos corrientes de las operaciones federales fueron 14.3% inferiores a los ingresos ordinarios, una parte de los gastos públicos de inversión debió ser realizada mediante financiamiento de otros sectores.

La necesidad de promover la realización de obras básicas de desarrollo y especialmente de nuevas inversiones de carácter social que permitan elevar el nivel económico, de salud y de cultura de las clases más débiles, y la conveniencia de que las personas que perciben ingresos altos --hasta ahora

relativamente poco gravadas-- contribuyan en forma más equitativa, en relación con su ingreso total, al financiamiento de la actividad gubernamental, requirieron, a fines del año, la modificación de aspectos fundamentales de nuestro sistema del impuesto sobre la renta. Esto ha permitido establecer las bases para obtener un mayor ingreso fiscal en años venideros, con efectos mínimos sobre los niveles de precios y sobre el consumo de la mayoría de la población, dado el razonable nivel de este tipo de impuestos y la menor posibilidad de su traslación a otros sectores.

Ingresos y gastos

Las cifras preliminares muestran que en 1961 los ingresos efectivos presupuestales del Gobierno Federal ascendieron a 11,236 millones de pesos, e incluyeron el saldo favorable en efectivo de las cuentas de administración y otros, los ingresos totales fueron de 11,507 millones de pesos.

El aumento en los ingresos efectivos ordinarios durante 1961 se debió principalmente a mayores recaudaciones de los impuestos sobre la renta, sobre ingresos mercantiles y sobre la producción y comercio de bienes y servicios industriales, en lo cual se refleja tanto el incremento de la actividad económica como una mejor administración. Además, en el caso de los impuestos sobre la renta y sobre ingresos mercantiles --cuya recaudación aumentó 442 millones de pesos y 184 millones, respectivamente-- influyó la celebración de convenios de regularización de causantes de los sectores comercial e industrial.

El menor ingreso que produjo el impuesto a la exportación fue resultado, fundamentalmente, de la firme política de defensa y fomento de nuestras ventas al exterior, manifestada a través de subsidios con cargo a este gravamen, y que se concedieron a productos tales como algodón, café, plátano, langosta, cera de candelilla, maderas, raíz de zacatón y otros. Asimismo, la reducción en el valor de las compras al exterior de artículos sujetos al impuesto de importación determinó una disminución del ingreso fiscal por este concepto.

La devolución del impuesto sobre la renta en Cédula II fue una nueva medida que ya está alentando las ventas de manufacturas al exterior. También constituyeron un estímulo fiscal los subsidios sobre ingresos mercantiles y por transporte ferroviario para las empresas industriales registradas en el Programa Nacional Fronterizo.

Continuó la política de fomento a la industria y a la minería por medio de subsidios, reducciones de impuestos y convenios fiscales.

Ingresos Efectivos Presupuestales del Gobierno Federal

Millones de pesos

Conceptos	1960	1961 (p)	Variación	
			\$	%
TOTAL	10 967	11 236	269	2.5
Impuesto sobre la renta	3 628	4 070	442	12.2
Recursos naturales	261	296	35	13.6
Producción y comercio	1 314	1 532	218	16.6
Ingresos mercantiles	1 102	1 286	184	16.7
Importación	1 753	1 641	-112	- 6.4
Exportación	932	807	-125	-13.4
Otras fracciones de la ley	1 977	1 604	-373	-18.9

(p) Cifras preliminares.

FUENTE: 1960, Cuenta de la Hacienda Pública Federal; 1961 Secretaría de Hacienda y Crédito Público.

De acuerdo con cifras preliminares, se estima que en 1961 los gastos efectivos presupuestales del Gobierno Federal fueron del orden de 12,929 millones de pesos, superiores en 1,134 millones a los efectuados el año anterior.

Los gastos corrientes ordinarios totales aumentaron en 1,564 millones de pesos durante el año, hasta llegar al nivel de 9,607 millones.

Dentro de los gastos de transferencia --3,804 millones de pesos--, que no corresponden propiamente a demanda de bienes y servicios del Gobierno Federal, están incluidos los subsidios al consumo y a ayudas sociales, que en 1961 alcanzaron un nivel de 2,774 millones de pesos, excediendo en 940 millones, esto es, en 51.3% a los del año anterior. Destacan los subsidios concedidos a la Compañía Nacional de Subsistencia Populares (que sustituyó a la Compañía Exportadora e Importadora Mexicana, S.A.) y al sistema ferroviario nacional. También aumentaron los gastos de previsión social.

Los gastos de capital del Gobierno Federal para la continuación e iniciación de obras públicas ascendieron a 3,322 millones de pesos --incluyendo inversiones físicas directas e inversiones indirectas--, cifra que resultó similar a la invertida en 1960, debido a que el importante incremento registrado en la inversión pública total fue realizado por las autoridades gubernamentales a través de los organismos descentralizados y las empresas de participación estatal.

Inversión del sector público

La inversión autorizada del sector público alcanzó en 1961 la suma de 10,523 millones de pesos, superior en 20%, o sea en 1,755 millones de pesos a la de 1960.

Inversión del Sector Público (a)

Millones de pesos

	1960	1961(p)	Variación	
			\$	%
TOTAL	8 767.7	10 523.0	1 755.3	20.0
Gobierno Federal	2 257.9	3 097.0	839.1	37.2
Gobierno del Departamento del Distrito Federal	514.4	723.4	209.0	40.6
Gobierno de los Estados, Territorios y Municipios	391.5	361.4	- 30.1	- 7.7
Organismos descentralizados	4 989.1	5 367.5	378.4	7.6
Empresas de participación estatal	614.8	973.7	358.9	58.4

FUENTE: Dirección de Inversiones Públicas de la Secretaría de la Presidencia y Banco de México, S.A., para la inversión de los Estados, Territorios y Municipios.

(a) Inversión autorizada.

(p) Cifras preliminares.

La inversión autorizada del Gobierno Federal ascendió a 3,097 millones de pesos, lo que representa el 29% de la inversión pública total efectuada en 1961. La de los organismos descentralizados y empresas de participación estatal fue de 6,341.2 millones de pesos, es decir, el 60% del total. Por su parte, el Gobierno del Distrito Federal y los gobiernos de los Estados, Territorios y Municipios, aportaron 1,084.8 millones de pesos, o sea el 10.3% de la inversión pública total.

La mayor parte de estas inversiones --78%-- se destinó a obras básicas para el desarrollo económico del país, principalmente a la generación y distribución de energía eléctrica, a la producción y refinación de petróleo, a carreteras y ferrocarriles, y a obras de riego. Además, el 18% de la inversión pública total se destinó a obras de bienestar social.

En 1961 la inversión del sector público se financió preponderantemente con recursos fiscales, con recursos propios de los organismos descentralizados y empresas oficiales y con financiamiento interno. La utilización de créditos del exterior contribuyó al financiamiento, en proporción moderada.

CUADROS Y GRAFICAS

Cuadro 1
 Producto e Ingreso Nacionales
 Millones de Pesos

Años	A precios corrientes		Producto nacional bruto a precios de 1950
	Producto Nacional Bruto	Ingreso Nacional	
1939	6,800	5,900	20,505
1940	7,300	6,400	20,721
1941	8,800	7,700	23,289
1942	10,700	9,500	26,373
1943	13,700	12,300	27,358
1944	17,700	16,100	29,690
1945	20,500	18,600	31,959
1946	26,100	23,700	34,084
1947	29,000	26,300	34,517
1948	31,700	28,800	36,080
1949	35,200	31,700	37,627
1950	41,500	37,500	41,500
1951	51,800	46,800	44,500
1952	58,300	52,000	45,000
1953	56,300	50,200	44,400
1954	66,478	59,180	47,800
1955	84,000	74,760	52,500
1956	94,000	84,000	56,000
1957	103,000	92,000	58,000
1958	114,000	101,800	60,600
1959	122,000	109,000	63,400
1960	134,400	120,100	67,000
1961	141,000	126,000	69,300

(a) De 1950 a 1961, estimaciones globales obtenidas con los índices de volumen de la producción de bienes y servicios y con los precios (mayoreo y menudeo)

Gráfica 1
Producto Nacional Bruto
Miles de millones de pesos

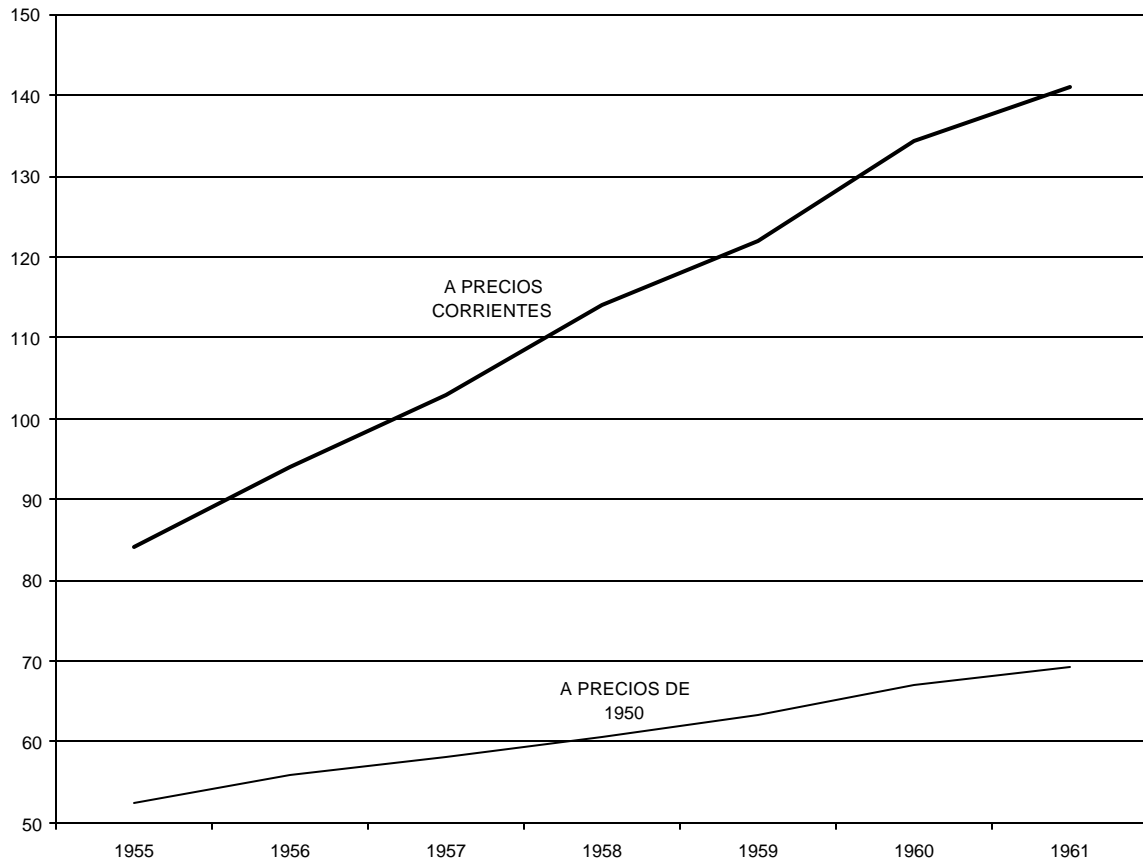

Cuadro 2
Indice de Volumen de la Producción Industrial
1945 = 100

CONCEPTO	1955	1956	1957	1958	1959	1960	1961	1961 por trimestres			
								I	II	III	IV
INDICE GENERAL	155.8	171.3	183.6	192.1	207.1	224.5	234.6	225.4	236.8	231.8	244.4
Generación de energía eléctrica	228.2	255.1	275.5	296.5	318.6	349.7	382.9	370.3	384.2	389.1	388.0
Producción de petróleo crudo y derivados	234.7	257.8	285.2	326.1	380.2	405.0	466.1	442.4	456.8	483.4	481.7
Extracción	205.3	208.7	204.4	223.1	234.4	241.1	258.9	240.3	257.6	270.1	267.9
Refinación	241.5	269.1	304.1	350.3	414.7	443.9	515.4	490.6	594.2	534.2	532.6
Producción minero-metalúrgico	90.6	98.0	101.7	97.3	98.1	101.1	97.9	97.9	98.2	100.3	94.9
Oro y plata	73.1	71.0	75.5	75.2	70.0	69.8	63.1	67.4	59.7	69.4	55.7
Metales Industriales	103.3	114.5	118.1	111.8	115.0	119.5	117.4	115.9	119.2	118.5	115.9
Construcción	205.9	231.5	259.7	255.4	266.6	300.4	304.3	290.9	314.5	313.9	298.0
Industria de transformación	152.9	167.9	178.5	187.1	200.9	218.2	225.8	216.2	228.6	219.1	239.4

Gráfica 2
Índices de Volumen de la Producción Industrial
Base 1945 = 100

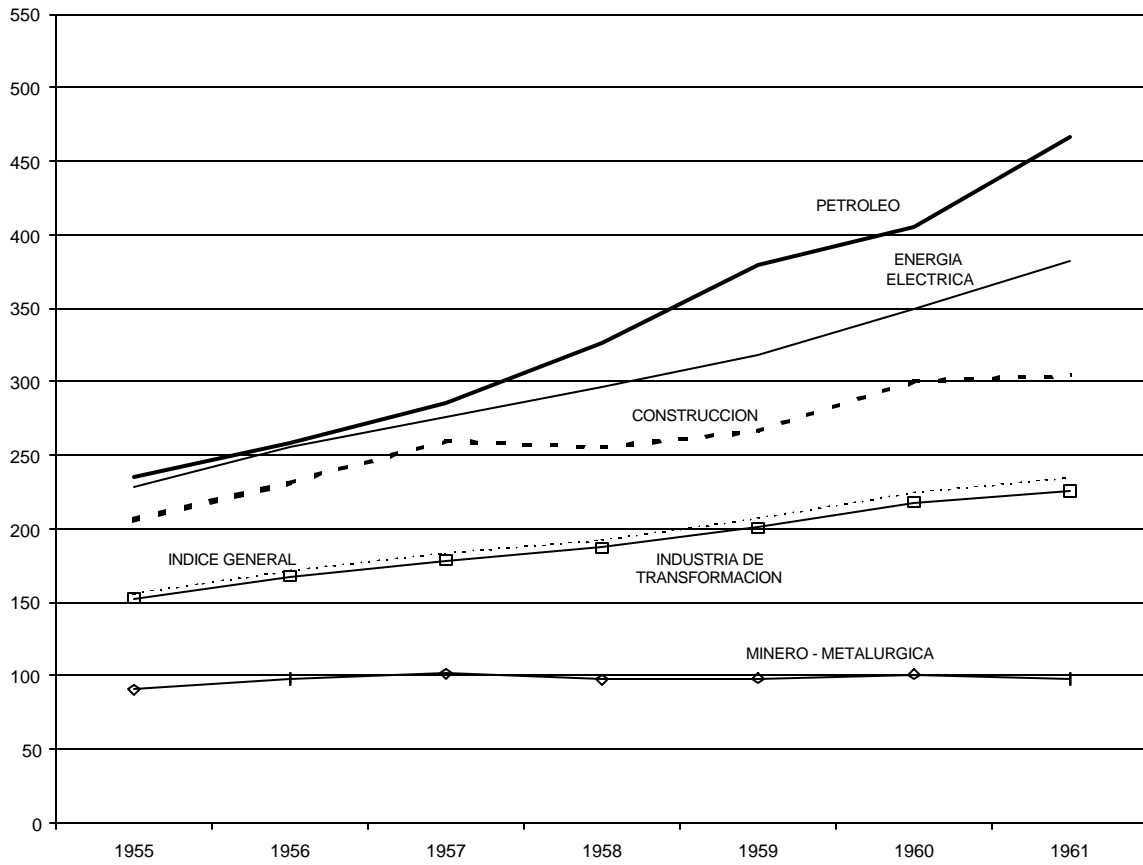

Cuadro 3
Generación de Energía Eléctrica

Años	Millones de KWH
1955	7,002
1956	7,827
1957	8,453
1958	9,098
1959	9,774
1960	10,729
1961	11,747

Fuente: Secretaría de Industria y Comercio. Dirección General de Electricidad.

Cuadro 4
Producción de Petróleo Crudo y sus Derivados
Miles de metros cúbicos

	1955	1956	1957	1958	1959	1960	1961
Petróleo crudo condensado y líquidos de absorción	14,526	14,960	14,658	16,000	16,814	17,293	18,572
Gas natural (a)	3,392	3,544	4,643.0	7,438	9328	9,665	10,210
Combustóleos	7,601	7,050	6,839.0	7,081	6994	6,688	7,541
Gasóleo	782	949	1,310.0	1,579	1748	2,067	2,181
Gasolina cruda	237	4	74.0	48	178	153	513
Gasolina refinada	2,562	2,899	3,205.0	3,750	4126	4,261	4,678
Kerosina cruda	34	36	23.0	43	37	45	84
Kerosina refinada	1,097	1,212	1,275.0	1,542	1785	1,701	1,839
Lubricantes	90	125	142.0	141	162	168	178
Parafinas	29	40	46.0	51	57	51	52
Asfaltos	183	199	265.0	241	231	302	283
Gas seco y licuado	236	303	344.0	485	813	812	1,034
Azufre (b)	26	19	42.0	28	48	34	52
Dodecil-benceno (b)	10	20

FUENTE: Departamento de Control y Estadística de Petróleos Mexicanos.

(a) Millones de m3.

(b) Miles de toneladas.

Cuadro 5
Carga y Pasajeros Transportados por los Ferrocarriles de México (a)

Años	Carga Productiva Miles de Toneladas	Millones de Toneladas Kilómetro	Miles de Pasajeros Productivos	Millones de Pasajeros Kilómetro
1955	21,477	10,175	31,242	3,420
1956	23,192	11,465	31,767	3,430
1957	25,596	12,452	30,182	3,398
1958	25,009	12,309	26,694	3,110
1959	25,627	11,713	27,774	3,314
1960	28,830	13,370	29,888	3,756
1961	27,554	13,022	30,735	3,884

(a) Con datos de los tres principales sistemas del país.

Cuadro 6
Indices de Precios al Mayoreo en la Ciudad de México
210 Artículos Base:1954 = 100

Especificaciones	1950	1951	1952	1953	1954	1955	1956	1957	1958	1959	1960	1961
Indice General	72.5	89.9	93.2	91.4	100.0	113.6	118.9	124.0	129.5	131.0	137.5	138.8
Artículos de Consumo	73.4	91.3	96.1	93.5	100.0	114.2	120.9	126.6	133.7	134.7	139.8	141.2
Alimentos	70.3	90.7	97.4	94.7	100.0	114.1	120.5	127.1	135.9	136.5	142.8	142.9
No Elaborados	69.2	92.7	98.8	95.1	100.0	116.3	123.7	131.8	142.1	140.4	147.8	147.0
Granos	71.9	102.4	104.7	98.5	100.0	104.1	114.4	134.4	140.1	117.8	128.0	132.3
Legumbres	67.6	95.1	116.0	95.4	100.0	139.7	124.2	134.6	157.4	164.5	162.0	119.8
Frutas	56.2	84.7	80.3	85.3	100.0	118.1	113.1	109.9	130.8	118.7	119.1	119.6
Productos Animales	71.3	86.0	97.0	95.2	100.0	123.9	135.8	136.3	145.7	165.4	173.8	173.8
Elaborados	73.0	85.6	93.6	93.5	100.0	108.4	112.2	114.9	119.8	126.5	130.0	132.4
Harina y sus Productos	72.6	88.0	99.0	98.3	100.0	108.6	115.7	111.1	110.4	114.9	115.7	116.0
Azúcar y sus Productos	71.3	80.1	93.2	92.9	100.0	107.0	108.9	116.7	118.5	128.1	128.2	129.2
Grasas	74.3	96.6	91.6	85.3	100.0	109.8	109.6	113.6	125.1	132.3	134.1	141.3
Conservas	69.4	84.5	91.1	93.3	100.0	109.7	117.0	125.5	140.5	150.4	150.1	149.1
Bebidas	74.3	81.5	89.4	92.5	100.0	108.5	111.8	116.3	125.2	132.0	146.0	150.8
Productos Lácteos	79.1	85.3	90.1	95.2	100.0	110.2	114.5	118.7	127.9	128.4	129.7	131.0
No alimentos	80.3	92.6	93.1	90.3	100.0	116.0	122.0	125.5	128.7	130.5	132.8	137.0
De Uso Personal	79.5	87.3	93.4	93.3	100.0	114.0	118.7	122.6	127.0	128.3	130.2	136.3
Vestido	78.3	90.7	92.2	90.8	100.0	111.9	115.9	121.7	127.3	128.5	130.1	132.9
Otros	80.7	83.9	94.5	95.9	100.0	116.8	121.6	123.5	126.8	128.0	130.2	139.6
De Uso en el Hogar	80.0	91.0	89.6	89.2	100.0	114.1	115.0	119.5	127.2	131.2	135.6	144.9
Eléctricos	72.6	77.0	79.6	82.5	100.0	111.5	114.7	117.4	118.5	119.9	120.8	121.5
No eléctricos	72.3	76.7	78.8	80.8	100.0	111.8	114.8	124.0	129.4	138.8	142.0	143.1
Otros	84.4	99.2	95.7	93.6	100.0	115.6	115.2	118.6	129.0	132.0	137.7	151.8
Telas e Hilos (Uso Mixto)	81.2	98.0	94.6	88.2	100.0	118.6	128.1	130.9	130.8	132.0	133.8	133.7
Artículos de Producción	71.2	87.9	89.1	88.7	100.0	112.1	116.0	120.5	123.8	126.0	134.3	135.6
Materias Primas	67.1	88.6	89.4	88.6	100.0	111.1	114.7	118.4	120.9	119.1	125.9	126.7
No Elaborados	66.3	90.3	87.5	86.1	100.0	111.9	111.9	112.0	110.7	104.1	112.5	113.9
Vegetales	77.2	100.3	89.1	86.4	100.0	113.7	114.1	115.3	125.5	119.5	128.6	130.9
Animales	44.6	70.5	84.3	85.7	100.0	108.3	107.7	105.5	81.4	73.6	80.7	80.3
Elaboradas	68.3	86.1	92.2	92.1	100.0	109.9	118.8	128.0	135.8	141.2	145.7	145.4
Metálicas	78.6	86.4	92.0	92.8	100.0	107.3	119.5	128.2	133.0	133.0	131.5	133.1
Químicas	83.3	110.1	107.2	89.3	100.0	121.4	121.3	117.2	121.4	126.5	119.4	111.5
Vegetales	63.5	108.8	99.1	87.3	100.0	115.2	115.8	122.3	135.4	140.1	145.6	147.4
Papel	67.3	84.7	96.1	97.4	100.0	115.0	117.1	124.7	139.0	150.6	150.8	151.7
Material de Construcción	61.0	71.7	84.4	91.4	100.0	107.8	122.6	136.3	142.5	147.9	156.9	157.4
Combustible y energía	88.6	91.4	93.0	94.0	100.0	114.0	117.0	121.4	123.9	139.6	159.4	163.9
Vehículos y Accesorios	72.3	79.4	82.0	82.3	100.0	115.6	122.6	131.9	141.3	149.2	150.6	151.0

Gráfica 3
 Índices de Precios al Mayoreo en la Ciudad de México (210 Artículos)
 Base 1954 = 100

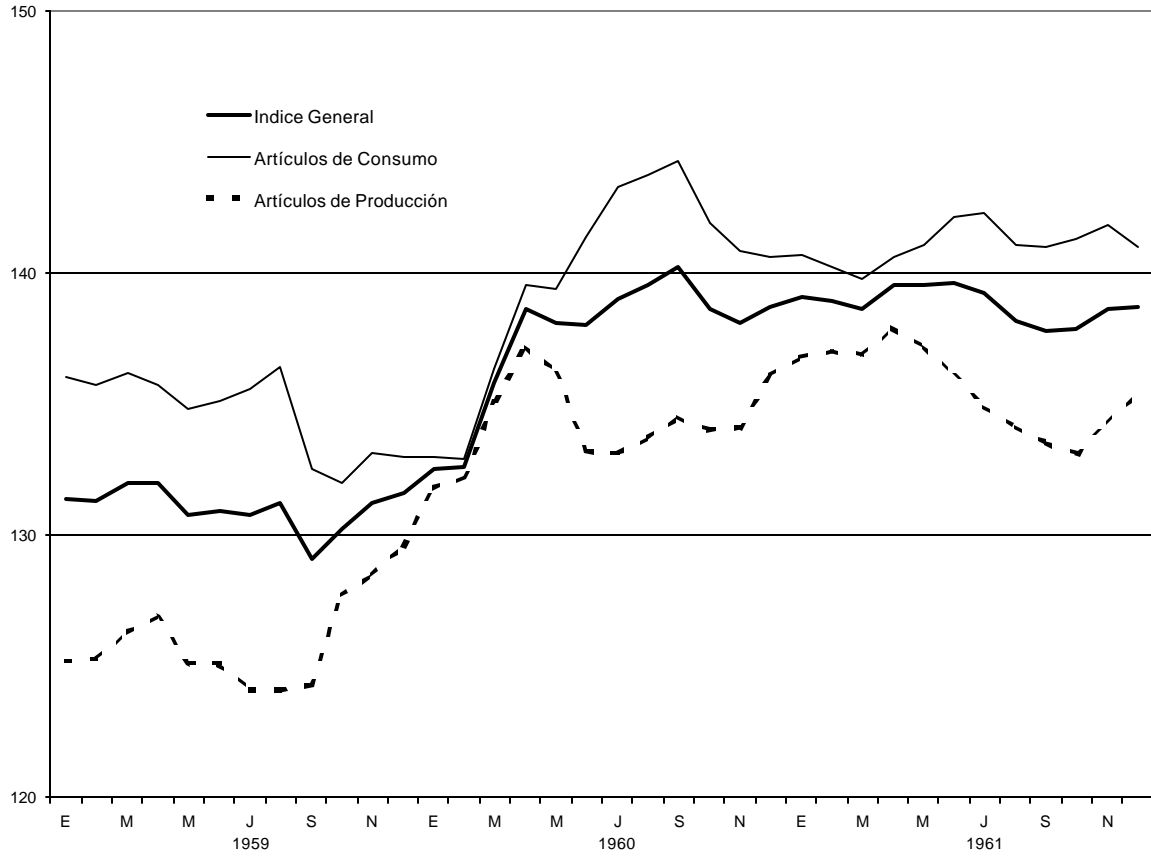

Gráfica 4
Indice del Costo de la Alimentación en la Ciudad de México
Base 1954 = 100

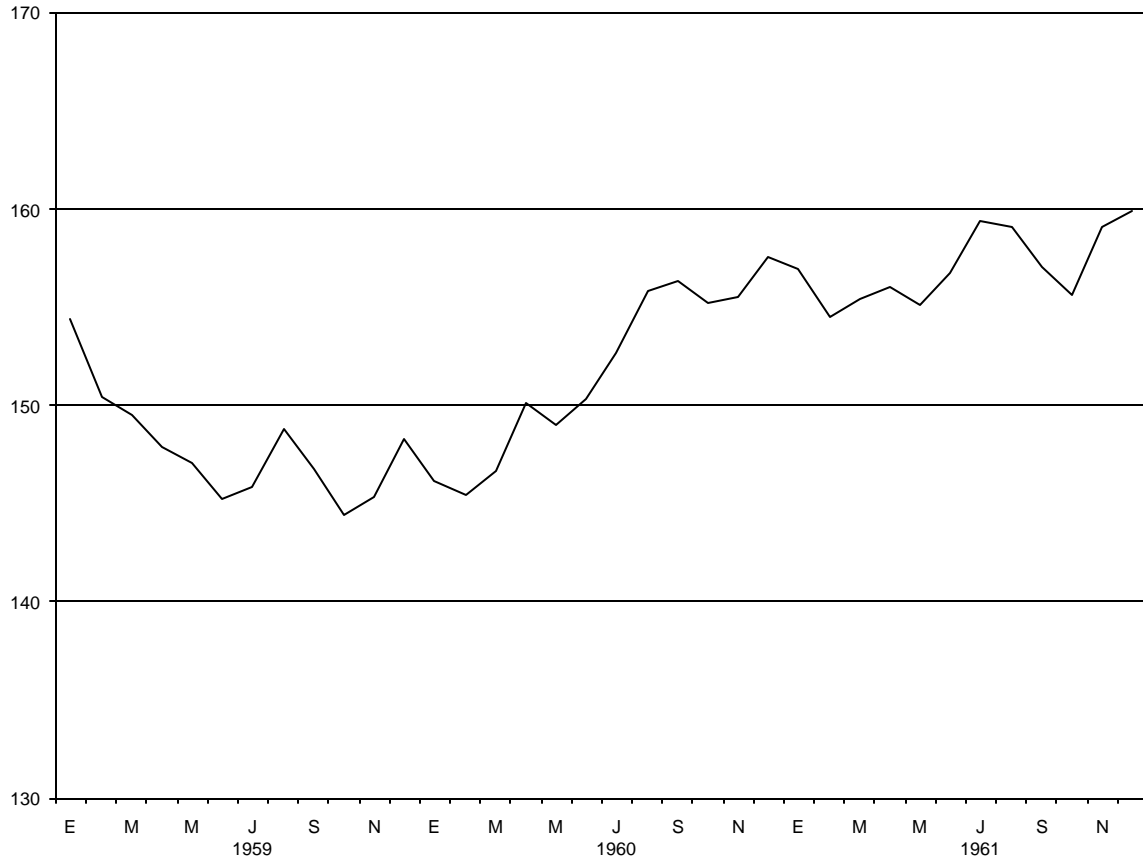

Cuadro 8
 Índice de Costo de la Alimentación en la Ciudad de México
 16 Artículos Precios al Menudeo
 Base: 1954=100

Años y meses	Índice
1950	70.5
1951	90.9
1952	99.5
1953	93.2
1954	100.0
1955	118.0
1956	122.9
1957	129.3
1958	142.9
1959	147.8
1960	151.7
1961	157.1
Enero	156.9
Febrero	154.5
Marzo	155.4
Abril	156.0
Mayo	155.1
Junio	156.7
Julio	159.4
Agosto	159.1
Septiembre	157.0
Octubre	155.6
Noviembre	159.1
Diciembre	159.9

Cuadro 9
Balanza de Pagos p
Miles de dólares

Concepto	1960	1961
I.- BALANZA DE MERCANCIAS Y SERVICIOS	-174,037	-70,722
A.- EXPORTACIÓN DE MERCANCIAS Y SERVICIOS	1,520,346	1,612,178
1.- Exportación de Mercancías	738,713	802,091
2.- Producción de Oro y Plata (a)	47,727	40,763
3.- Turismo y Transacciones Fronterizas	669,765	708,193
4.- Braceros	36,077	34,186
5.- Otros Conceptos	28,064	26,945
B.- IMPORTACIÓN DE MERCANCIAS Y SERVICIOS (-)	1,694,383	1,682,900
1.- Importación de Mercancías	1,186,448	1,138,633
2.- Turismo y Transacciones Fronterizas (b)	296,791	322,850
3.- Rendimiento de las Inversiones Extranjeras Directas	141,566	139,000
4.- Intereses sobre Deudas Oficiales	29,741	35,005
a) Nafinsa y Otros	27,867	34,364
b) Gubernamental (c)	1,874	641
5.- Otros Conceptos	39,837	47,412
II. ERRORES Y OMISIONES (Neto)	-25,885	-199,752
III. CUENTA DE CAPITAL (Excluida Reserva del Banco de México)	191,361	248,963
A.- CAPITAL A LARGO PLAZO	122,059	252,304
1.- Inversiones Extranjeras Directas	-38,070	93,000
a) Reinversiones	10,570	19,000
b) Nuevas Inversiones	62,466	67,000
c) Cuentas entre Compañías	5,392	7,000
d) Desinversiones (d)	-116,498	...
2.- Operaciones con Valores (neto)	-5,363	-7,431
3.- Créditos a Nafinsa y Otros (neto)	190,913	177,525
a) Disposiciones (e)	332,786	345,915
b) Amortizaciones (f)	-141,873	-168,390
4.- Pagos de la Deuda Gubernamental (g)	-25,421	-10,790
B.- CAPITAL A CORTO PLAZO (Excluida Reserva del Banco de México)	69,302	-3,341
1.- Particulares y Empresas (neto)	-45,910	-43,626
a) Activos (h)	-32,872	-67,713
b) Pasivos	-13,038	24,087
2.- Bancos Privados y Nacionales (neto)	115,212	40,285
a) Activos	54,567	-16,234
b) Pasivos	60,645	56,519
IV.- VARIACIÓN EN LA RESERVA DEL BANCO DE MÉXICO, S.A. (Suma de I, II y III)	-8,561	-21,511

(a) Deducidos el oro y la plata utilizados en el país para fines industriales.

(b) Incluye gastos de estudiantes en el extranjero.

(c) El año de 1960 incluye los intereses relativos a la deuda exterior correspondiente a los convenios de 1942 y 1946, amortizada anticipadamente (véase la nota g).

(d) Incluye la compra de empresas eléctricas en el año de 1960.

(e) El año de 1960 incluye 60 millones de dólares por deuda incurrida en la adquisición de la Cia. Impulsora de Empresas Eléctricas.

(f) El año de 1960 no incluye cinco millones de dólares por pago en efectivo en la adquisición de la Cia. Impulsora de Empresas Eléctricas.

(g) El año de 1960 incluye los pagos por amortización anticipada de la deuda exterior, correspondiente a los convenios de 1942 y 1946.

(h) Incluye ventas netas de billetes de 50 y 100 dólares del Banco de México al sistema bancario y a particulares y empresas y atesoramiento de oro.

P Cifras preliminares.

El signo negativo significa egreso de divisas y el signo positivo ingreso de divisas, a fin de considerar el efecto sobre la Reserva de Banco de México.

Cuadro 10
Exportación de Mercancías, por Grupos Económicos (a)
Miles de Dólares

GRUPO Y SUBGRUPO	1960	1961 p
TOTAL	738,713	802,091
I. BIENES DE CONSUMO	330,627	354,643
A.- No Duraderos	316,090	340,467
1.- Alimentos y Bebidas	297,007	317,024
a) No Elaborados	224,298	224,528
b) Elaborados	72,709	92,496
2.- No Comestibles	19,083	23,443
a) No Elaborados	386	305
b) Elaborados	18,697	23,138
B.- Duraderos	14,537	14,176
II. BIENES DE PRODUCCIÓN	408,086	447,448
A.- No duraderos (Materias Primas y Auxiliares)	392,518	426,223
a) No elaborados	257,761	275,656
b) Elaborados	134,757	150,567
B.- Duraderos (Bienes de Inversión)	15,568	21,225
1.- Agropecuarios (animales de cría, semillas, etc.)	288	488
2.- Materiales para Construcción y para instalaciones Similares	6,403	11,262
3.- Herramientas, Accesorios, Refacciones y partes sueltas	4,944	4,305
4.- Maquinaria, equipo y vehículos	3,933	5,170
a) Para la Agricultura	618	392
b) Para los Transportes y Telecomunicaciones	707	405
c) Para la Industria, Comercio y otros usos	2,608	4,373

(a) Incluye revaluación estimada para algunos productos.

p Cifras preliminares.

Cuadro 11
 Importación de Mercancías, por Grupos Económicos (a)
 (Miles de Dólares)

GRUPO Y SUBGRUPO	1960	1961
TOTAL	1,186,448	1,138,633
I. BIENES DE CONSUMO	212,077	210,055
A.- No Duraderos	72,058	72,178
1.- Alimentos y Bebidas	33,404	27,530
a) No Elaborados	15,921	9,954
b) Elaborados	17,483	17,576
2.- No Comestibles	38,654	44,648
B.- Duraderos	140,019	137,877
II. BIENES DE PRODUCCIÓN	974,371	928,578
A.- No duraderos (Materias Primas y Auxiliares)	403,999	380,824
a) No elaborados	58,220	55,013
b) Elaborados	345,779	325,811
B.- Duraderos (Bienes de Inversión)	570,372	547,754
1.- Agropecuarios (animales de cría, semillas, etc.)	11,117	10,610
2.- Materiales para Construcción y para instalaciones Similares	68,483	55,376
3.- Herramientas, Accesorios, Refacciones y partes sueltas	108,116	107,307
4.- Maquinaria, equipo y vehículos	382,701	374,461
a) Para la Agricultura	43,112	40,344
b) Para los Transportes y Telecomunicaciones	125,934	114,608
c) Para la Industria, Comercio y otros usos	213,655	219,509

(a) Incluye perímetros libres.

Cuadro 12
Principales Artículos Exportados (a)
Cifras en Miles

GRUPO Y ARTICULO	Unidad	1,960		1961 p	
		Cantidad	Dólares	Cantidad	Dólares
VALOR TOTAL DE LA EXPORTACION DE MERCANCIAS			738,713		802,091
1. AGRICULTURA			307,489		284,402
Algodón en rama	Kg.	316,306	157,902	305,173	159,934
Borra de algodón	"	22,436	2,194	23,734	2,963
Henequén (fibra)	"	21,258	3,872	29,674	4,743
Café	"	83,031	71,697	89,221	73,401
Maíz	"	457,293	22,001	2	(*)
Jitomate	"	158,199	25,476	95,714	14,184
Melón y sandía	"	80,153	7,853	68,140	9,618
Forrajes de todas clases	"	95,165	4,579	109,429	5,354
Cacahuete con cáscara	"	3,530	650	5,631	1,053
Cacahuete sin cáscara	"	6,337	1,542	4,384	1,194
Cera vegetal (candelilla y otras)	"	2,320	2,524	1,722	1,873
Chicle	"	1,366	2,578	1,909	3,678
Brea o colofonia	"	26,719	4,621	28,459	6,407
2. GANADERIA Y APICULTURA			45,372		60,289
Ganado vacuno (b)	Cbza.	395,653	33,204	549,662	41,417
Carnes frescas o refrigeradas	Kg.	18,792	9,635	26,059	15,822
Miel de abeja	"	15,838	2,291	17,491	2,762
Cera de abeja	"	274	242	335	288
3. PESCA			36,300		
Camarón fresco, refrigerado o seco	Kg.	32,179	34,125	36,455	41,440
Pescados y mariscos frescos	"	6,784	2,175	6,024	2,378
4. INDUSTRIAS EXTRACTIVAS			224,262		167,250
a) Metales y metaloides			137,736		133,920
Cobre en minerales concentrados	Kg.	2,002	924	44	19
Cobre en barras	"	34,857	24,861	24,461	18,939
Zinc en minerales concentrados	"	378,698	21,987	401,494	21,125
Zinc en barras	"	30,257	7,511	27,763	6,213
Plomo en barras	"	145,023	33,585	169,799	37,180
Manganeso en minerales naturales	"	35,064	2,066	36,860	1,716
Manganeso en minerales concentrados	"	130,365	3,394	140,297	3,378
Mercurio metálico	"	781	3,800	664	3,146
Espato (fluoruro de calcio)	"	349,973	9,358	41,448	11,472
Azufre	"	1,253,488	28,217	1,154,689	29,084
Sulfato de bario en minerales naturales	"	158,588	2,033	126,655	1,648

GRUPO Y ARTICULO	Unidad	1,960		1961 p	
		Cantidad	Dólares	Cantidad	Dólares
b) Petróleo y sus derivados			19,866		33,330
Petróleo crudo	m3	166	1,532	1,031	12,449
Combustóleo	"	1,175	11,614	1,266	12,826
Gas natural	"	1,387,249	6,720	1,656,416	8,055
5. INDUSTRIA MANUFACTURERA			134,767		168,620
a) Alimenticia			71,245		90,902
Azúcar mascabado	Kg.	116,684	13,717	456,764	54,741
Azúcar refinado	"	334,825	39,194	109,493	13,920
Mieles incristalizables de caña de azúcar (melaza)	"	438,059	5,116	316,844	3,805
Preparaciones y conservas de legumbres y frutas	"	37,398	10,937	47,516	15,971
Preparaciones y conservas de pescados y mariscos	"	3,235	2,281	3,599	2,465
b) Textil			33,731		43,809
Hilados de algodón	Kg.	1,929	2,012	3,152	3,333
Hilados de henequén	"	69,559	17,787	75,538	19,681
Hilados de seda o Artisela	"	493	450	908	826
Telas de algodón	"	1,880	3,724	4,174	8,394
Otros tejidos de algodón	"	1,911	850	32	35
Telas y tejidos de algodón	"	3,019	756	4,597	1,010
Ixtle cortado y preparado	"	8,954	8,152	11,761	10,530
c) Química			16,023		21,658
Productos químicos diversos	Kg.	1,687	505	2,783	498
Productos farmacéuticos diversos	"	558	2,867	515	2,939
Hormonas naturales o sintéticas	"	120	8,089	161	12,682
Óxido de plomo, azarcón o litargirio	"	14,957	3,168	18,442	3,633
Aceite esencial de trementina (aguarrás)	"	6,082	832	8,546	972
Otros aceites y extractos esenciales	"	86	562	164	934
d) Otras industrias			13,768		12,251
Libros, almanaques y anuncios de todas clases	Kg.	941	3,140	1,528	3,616
Películas cinematográficas, reveladas	"	105	1,030	110	1,036
Calzado de cuero o piel	Par.	530	1,708	323	941
Azulejos y mosaicos	Kg.	15,654	2,472	15,112	2,463
Vidrio o cristal y sus manufacturas	"	12,143	1,995	13,472	2,411
Hierro o acero manufacturado en diversas formas	"	17,525	3,041	7,208	1,309
Alambre y cable de cobre y sus aleaciones	"	492	382	698	475
6. ARTICULOS NO CLASIFICADOS			57,184		77,712

(a) Incluye revaluación estimada para algunos productos.

(b) Las cantidades expresan unidades.

(*) Menos de 500.

p Cifras preliminares.

Cuadro 13
Principales Artículos Importados (a)
Cifras en Miles

Artículo	Unidad	1960		1961	
		Cantidad	Dólares	Cantidad	Dólares
VALOR TOTAL DE LA EXPORTACIÓN DE MERCANCÍAS			1,186,448		1,138,633
I. BIENES DE CONSUMO			212,077		210,055
Maíz	Kg.	26,001	1,906	30,870	2,316
Trigo	"	42	5	19	2
Refacciones para aparatos de radio	"	959	5,270	474	3,270
Automóviles para el transporte de personas	Pza.	61,227	58,227	59,584	59,197
Partes y piezas de refacción para automóviles	Kg.	17,341	29,563	17,011	30,239
Otros			117,106		115,031
II. BIENES DE PRODUCCIÓN			974,371		928,578
a) Materias primas y auxiliares (no duraderos)			403,999		380,824
Forrajes y posturas	Kg.	118,932	9,954	93,475	6,916
Hule o caucho crudo o al artificial	"	32,952	19,876	34,956	17,900
Lana peinada y otras	"	6,423	10,121	7,086	10,064
Resinas naturales o sintéticas	"	20,351	11,155	18,455	11,758
Gasóleo	Lt.	55,210	1,621	95,956	2,865
Gasolina	"	527,153	20,471	286,329	10,028
Combustóleo	"	140,489	1,770	120,712	1,470
Gas natural o artificial en cilindros o tambores	"	403,454	7,719	499,384	8,953
Kerosina	"	21,506	879	18,843	692
Aceites lubricantes	Kg.	30,144	4,026	29,508	3,602
Hierro o acero en lingotes y pedacería	"	388,047	15,866	363,481	14,434
Láminas de hierro o acero	"	20,143	6,318	18,926	6,483
Insecticidas, parasiticidas y fumigantes	"	10,207	8,561	9,792	9,301
Abonos para la agricultura	"	285,726	24,654	272,123	22,890
Mezclas y preparaciones no especificadas, para uso industrial	"	27,281	12,776	27,849	14,534
Pasta de celulosa para fabricar papel	"	28,230	3,629	30,528	3,964
Papel blanco para periódico	"	89,919	13,549	83,937	12,410
Otros	"		231,054		222,560

BANCO DE MÉXICO

Artículo	Unidad	1960		1961	
		Cantidad	Dólares	Cantidad	Dólares
b) Bienes de inversión (duraderos)			570,372		547,754
Tubos, cañerías y sus conexiones de hierro o acero	Kg.,	21,460	10,345	19,529	9,354
Material fijo para ferrocarril	"	124,118	22,369	50,534	7,671
Piezas para instalaciones eléctricas	"	2,477	9,225	2,187	9,140
Válvulas y llaves	"	3,227	5,936	2,830	6,567
Refacciones de metal para maquinaria	"	23,605	36,712	20,711	36,777
Refacciones de varias materias para maquinaria	"	3,157	11,852	2,428	10,358
Tractores de todas clases b)	Pza.	7,332	22,013	5,508	17,720
Partes y refacciones para tractores	Kg.,	7,611	15,006	7,259	14,253
Aparatos telefónicos y telegráficos	"	1,723	8,315	1,540	9,769
Camiones para el transporte de efectos b)	Pza.	22,809	36,013	24,918	40,666
Aviones y sus partes y piezas de refacción	(C)	194	28,625		9,657
Motores para automóviles y piezas sueltas para los mismos	Kg.,	5,126	9,955	5,702	12,211
Material rodante para vías férreas	"	16,290	12,368	25,554	15,397
Instalaciones de maquinaria	"	51,420	62,349	55,021	82,722
Generadores y motores eléctricos b)	Pza.	436,168	6,778	337,599	5,228
Aplanadoras, conformadoras y máquinas y aparatos para obras de explanación	(C)		9,769		9,353
Máquinas de impulsión mecánica, n/e	Kg.	29,704	52,369	13,331	27,333
Aparatos para la industria, la minería y las artes	"	4,104	8,585	3,799	8,165
Otros	"		201,788		215,413

(a) Incluye perímetros libres.

(b) Las cantidades expresan unidades.

(c) No se anota cantidad, por ser unidades heterogéneas.

Cuadro 14
Cuenta de Viajeros

Concepto	1960	1961 ^p
Número de turistas:		
Extranjeros al interior del país	769,332	813,370
Mexicanos al interior de otros países	63,610	69,387
Millones de dólares:		
INGRESOS	669.8	708.2
Por turistas extranjeros al interior	152.2	155.4
Por transacciones fronterizas	517.6	552.8
EGRESOS	296.8	322.8
Por turistas mexicanos al interior de otros países	28.5	30.7
Por transacciones fronterizas	268.3	292.1
SALDO NETO	373.0	385.4

^p Cifras preliminares.

Cuadro 15
Inversiones Extranjeras Directas en México
Miles de dólares

Concepto	1956	1957	1958	1959	1960	1961 p
INGRESOS	126,385	131,591	100,267	81,155	78,428	93,000
Nuevas inversiones	83,325	101,024	62,833	65,581	62,466 a	67,000
Utilidades reinvertidas	29,142	29,046	26,045	16,152	10,570	19,000
Cuentas entre compañías	13,918	1,521	11,389	-578	5,392	7,000
EGRESOS	120,113	117,233	122,592	128,621	141,566	139,000
Utilidades netas	83,594	76,831	73,214	75,222	82,736	86,000
Remitidas	54,452	47,785	47,169	59,070	72,166	67,000
Reinvertidas	29,142	29,046	26,045	16,152	10,570	19,000
Envíos por intereses, regalías y otros pagos	36,519	40,402	49,378	53,399	58,830	53,000

a No incluye 116,498 miles de dólares correspondientes a la desinversión extranjera, representada por la adquisición de las empresas eléctricas.

p Datos preliminares.

FUENTE: Elaboración del Banco de México, S.A., con datos proporcionados por empresas extranjeras.

Gráfica 5
Financiamiento Total Concedido por el Sistema Bancario
Millones de pesos

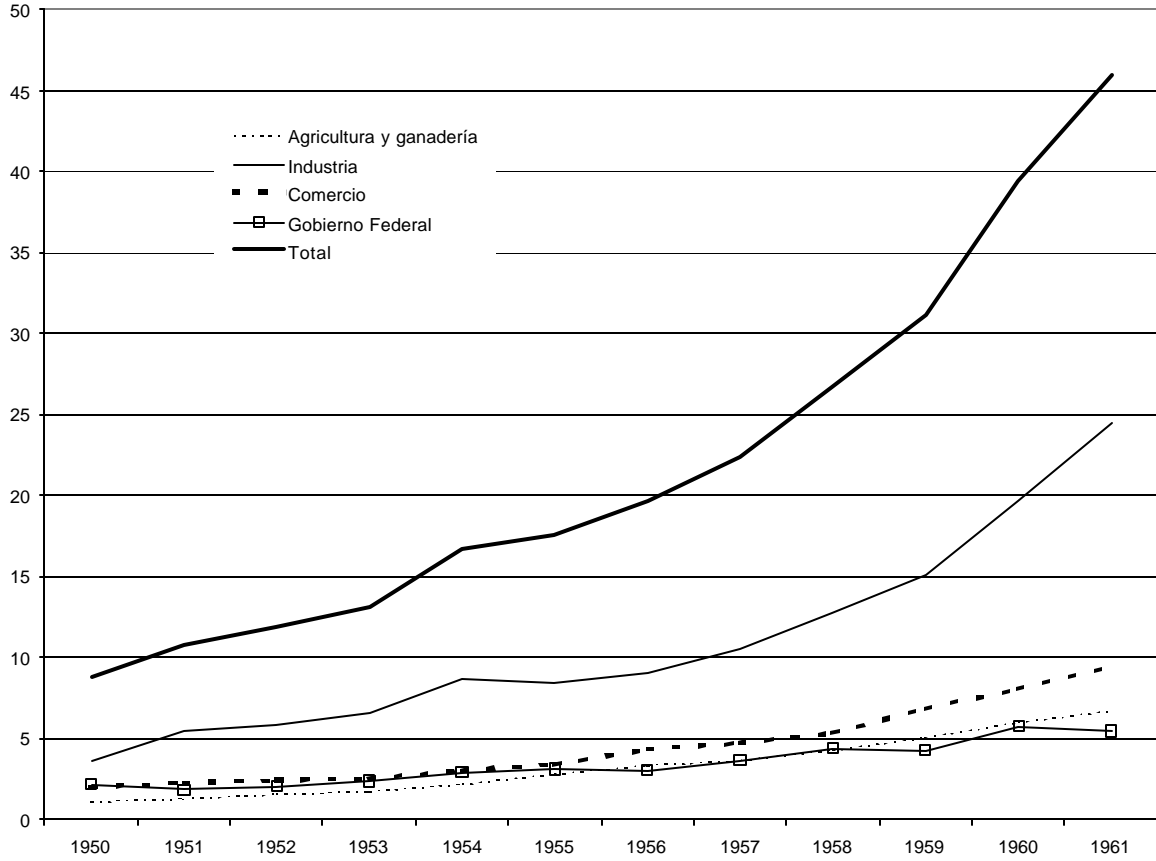

Cuadro 16
Financiamiento Total Concedido por el Sistema Bancario (a)
Millones de Pesos

Años	Financiamiento Total	A EMPRESAS Y PARTICULARES					Al Gobierno
		A la Producción					
		Subtotal	Industrial	Agricultura y Ganadería	Minería	Al Comercio	
1942	2,024.2	899.0	464.0	428.3	6.7	336.6	788.6
1943	2,529.6	1,170.0	631.2	528.5	10.3	498.9	860.7
1944	3,249.9	1,724.3	958.7	756.3	9.3	531.2	994.4
1945	4,075.7	1,867.7	1,274.4	584.0	9.3	959.8	1,248.2
1946	4,849.5	2,314.0	1,712.0	585.3	16.7	1,088.4	1,447.1
1947	5,819.4	3,021.5	2,297.4	708.3	15.8	1,225.7	1,572.2
1948	6,962.8	3,713.4	2,927.7	770.3	15.4	1,344.2	1,905.2
1949	8,025.3	4,288.2	3,354.8	915.7	17.7	1,507.7	2,229.4
1950	8,972.7	4,825.7	3,739.9	1,062.1	23.7	1,968.0	2,179.0
1951	10,767.3	6,698.1	5,419.6	1,251.9	26.6	2,246.3	1,822.9
1952	11,887.5	7,422.3	5,871.7	1,530.1	20.5	2,448.7	2,016.5
1953	13,497.8	8,619.5	6,541.4	2,053.4	24.7	2,498.6	2,379.7
1954	16,811.4	10,877.5	8,695.9	2,135.8	45.8	3,032.5	2,901.4
1955	17,113.7	11,234.5	7,811.5	2,807.2	56.8	3,354.2	3,084.0
1956	19,657.6	12,351.1	9,065.4	3,238.8	46.9	4,304.4	3,002.1
1957	22,466.5	14,130.2	10,466.1	3,605.3	58.8	4,708.8	3,627.5
1958	26,583.3	16,677.9	12,572.5	4,043.3	62.1	5,325.8	4,579.6
1959	31,269.0	20,157.6	15,056.3	5,035.6	65.7	6,842.0	4,269.4
1960	39,719.1	25,499.1	19,633.7	5,801.4	64	8471.3	5,748.7
1961	(b) 46,014.4	31,193.8	24,425.5	6,689.8	78.5	9388.3	5,432.3

(a) Incluye Fondos Comunes de Nacional Financiera, S.A.

(b) Con cifras provisionales del Banco Nacional de Crédito Ejidal, S.A.

FUENTES: Comisión Nacional Bancaria, Banco de México, S.A. y Nacional Financiera, S.A.

Cuadro 17
Recursos y Obligaciones del Sistema Bancario (a)
Millones de Pesos

Concepto	Instituciones Nacionales											
	Conjunto de Instituciones			Instituciones Privadas			Banco de México			Otras (b)		
	1960	1961	Variación	1960	1961	Variación	1960	1961	Variación	1960	1961	Variación
RECURSOS TOTALES	50,082.8	56,599.6	6,516.8	26,716.6	30,335.9	3,619.3	13,204.6	14,587.7	1,383.1	19,544.7	23,052.7	3,508.0
DISPONIBILIDADES	5,994.7	5,894.4	-100.3	3,901.4	4,447.7	546.3	5,771.1	5,521.3	-249.8	390.0	297.6	-92.4
En Oro, Plata y Divisas	5,994.7	5,894.4	-100.3	224.1	316.8	92.7	5,749.9	5,500.5	-249.4	20.7	77.1	56.4
En Caja				311.9	334.6	22.7				25.4	22.6	-2.8
Billetes				292.6	312.7	20.1				24.6	21.9	-2.7
Moneda Metálica				19.3	21.9	2.6				0.8	0.7	-0.1
En Bancos				3,365.4	3,796.3	430.9	21.2	20.8	-0.4	343.9	197.9	-146.0
En el Banco de México				2,442.1	2,648.9	206.8				207.6	115.1	-92.5
Reserva Bancaria				2,416.2	2,606.2	190.0				207.5	114.7	-92.8
Cuenta Corresponsalía				25.9	42.7	16.8				0.1	0.4	0.3
En Otros Bancos				923.3	1,147.4	224.1	21.2	20.8	-0.4	136.3	82.8	-53.5
INVERSIONES EN VALORES (c)	8,695.9	9,253.4	557.5	6,850.4	7,887.9	1,037.5	2,878.5	2,775.8	-102.7	2,464.2	2,575.5	111.3
Valores en renta fija:	6,275.8	6,233.4	-42.4	5,355.9	6,010.4	654.5	2,426.3	2,170.2	-256.1	1,371.8	1,130.2	-241.6
Emitidos en el país	6,275.8	6,233.4	-42.4	5,355.9	6,040.4	684.5	2,426.3	2,170.2	-256.1	1,371.8	1,130.2	-241.6
Gubernamentales	5,082.5	5,010.2	-72.3	2,937.4	3,428.3	490.9	1,383.2	916.4	-466.8	761.9	665.5	-96.4
Deuda Pública Interna	5,014.9	4,953.4	-61.5	2,869.8	3,371.5	501.7	1,383.2	916.4	-466.8	761.9	665.5	-96.4
Gobierno Federal	4,974.0	4,940.2	-33.8	2,869.3	3,371.2	501.9	1,365.9	916.4	-449.5	738.8	652.6	-86.2
Estatales y locales	23.6	13.2	-10.4	0.5	0.3	-0.2				23.1	12.9	-10.2
Fideicomisos oficiales	17.3		-17.3				17.3		-17.3			
Patronato del Ahorro Nacional												
Deuda pública exterior	67.6	56.8	-10.8	67.6	56.8	-10.8						
Bancarios				1,864.3	2,019.4	155.1	889.7	932.3	42.6	124.2	155.7	31.5
Instituciones de crédito nacionales				1,726.4	1,848.9	122.5	889.7	932.3	42.6	123.9	133.2	9.3
Títulos financieros de Nafinsa				807.2	917.3	110.1	361.1	295.9	-65.2	2.5	2.5	0.0
Certificados de part. De Nafinsa				466.9	508.1	41.2	43.3	143.3	100.0	108.1	122.5	14.4

Concepto	Instituciones Nacionales											
	Conjunto de Instituciones			Instituciones Privadas			Banco de México			Otras (b)		
	1960	1961	Variación	1960	1961	Variación	1960	1961	Variación	1960	1961	Variación
Bonos financieros				401.5	264.6	-136.9	28.7	1.1	-27.6	4.5	0.5	-4.0
Bonos hipotecarios				50.8	158.9	108.1	456.6	492.0	35.4	2.5	1.8	-0.7
Certificados de part. Inmobiliarios										6.3	5.9	-0.4
Instituciones de crédito privadas				137.9	170.5	32.6				0.3	22.5	22.2
Bonos hipotecarios				3.0	4.1	1.1						
Bonos financieros				134.9	166.4	31.5				0.3	22.5	22.2
Bonos de ahorro												
Certificados de participación												
Empresas y particulares	1,193.3	1,223.2	29.9	554.2	592.7	38.5	153.4	231.5	78.1	485.7	309.0	-176.7
Cédulas hipotecarias	155.7	168.3	12.6	51.0	61.1	10.1	81.1	86.0	4.9	23.6	21.2	-2.4
Obligaciones hipotecarias	870.2	835.0	-35.2	352.4	327.8	-24.6	72.3	235.5	163.2	445.5	271.7	-173.8
Otros valores	167.4	219.9	52.5	150.8	203.8	53.0				16.6	16.1	-0.5
Emitidos en el extranjero												
Acciones	2,420.1	3,020.0	599.9	1,494.5	1,847.5	353.0	452.2	605.6	153.4	1,092.4	1,445.3	352.9
Mexicanas	2,141.5	2,528.4	386.9	1,494.5	1,847.5	353.0	173.6	216.6	43.0	1,092.4	1,342.7	250.3
Bancarias				424.2	508.5	84.3	43.7	88.4	44.7	151.1	281.5	130.4
Otras	2,141.5	2,528.4	386.9	1,070.3	1,339.0	268.7	129.9	128.2	-1.7	941.3	1,061.2	119.9
Extranjeras	278.6	491.6	213.0				278.6	389.0	110.4		102.6	102.6
CRÉDITO	31,041.0	36,761.0	5,720.0	14,776.9	16,515.8	1,738.9	3,465.1	5,177.6	1,712.5	14,783.0	17,189.8	2,406.8
Al Gobierno Federal	517.3	422.1	-95.2				517.3	416.6	-100.7		5.5	5.5
A Bancos				1,527.8	1,717.2	189.4	207.6	166.1	-41.5	248.6	238.9	-9.7
Instituciones Nacionales							203.2	155.6	-47.6	248.6	238.9	-9.7
Instituciones Privadas				1,527.8	1,717.2	189.4	4.4	10.5	6.1			
A Empresas y Particulares	30,523.7	36,338.9	5,815.2	13,249.1	14,798.6	1,549.5	2,740.2	4,594.9	1,854.7	14,534.4	16,945.4	2,411.0
A 30 días	230.8	197.6	-33.2	96.4	85.9	-10.5	123.5	56.2	-67.3	10.9	55.5	44.6
A 90 días	3,367.3	3,040.3	-327.0	2,205.7	2,283.2	77.5	754.9	326.9	-428.0	406.7	430.2	23.5
A 180 días	8,402.6	9,201.6	799.0	5,006.4	5,516.1	509.7	1,648.7	1,604.3	-44.4	1,747.5	2,081.2	333.7
A 360 días	5,106.9	5,631.6	524.7	2,047.7	2,207.9	160.2	210.9	300.5	89.6	2,848.3	3,123.2	274.9
A más de 360 días	12,384.1	16,790.9	4,406.8	3,892.9	4,705.5	812.6	2.2	2,307.0	2,304.8	8,490.0	9,778.4	1,288.4
Fondos Comunes de Nacional Financiera	1,031.0	1,476.9	445.9							1,031.0	1,476.9	445.9
OTROS CONCEPTOS DE ACTIVO	4,351.2	4,690.8	339.6	1,187.9	1,484.5	296.6	1,089.9	1,113.0	23.1	1,907.5	2,989.8	1,082.3

Concepto	Instituciones Nacionales											
	Conjunto de Instituciones			Instituciones Privadas			Banco de México			Otras (b)		
	1960	1961	Variación	1960	1961	Variación	1960	1961	Variación	1960	1961	Variación
OBLIGACIONES	44,194.5	49,982.9	5,788.4	23,974.0	27,383.9	3,409.9	12,566.8	13,878.7	1,311.9	16,408.6	19,313.5	2,904.9
BILLETES	7,312.4	7,659.9	347.5				7,629.6	7,994.5	364.9			
MONEDA METÁLICA	562.1	615.5	53.4				582.2	638.1	55.9			
CUENTA DE CHEQUES M/N	9,262.8	9,775.7	512.9	8,951.9	9,533.8	581.9	2,470.1	2,608.1	138.0	169.2	158.2	-11.0
De la Tesorería	185.3	40.2	-145.1				185.3	40.2	-145.1			
De los Bancos				323.8	309.1	-14.7	2,004.6	2,215.3	210.7			
De Empresas y Particulares	9,014.4	9,732.2	717.8	8,628.1	9,224.7	596.6	217.1	349.3	132.2	169.2	158.2	-11.0
De Organismos Internacionales	63.1	3.3	-59.8				63.1	3.3	-59.8			
OTROS DEPÓSITOS A LA VISTA M/N	463.1	678.5	215.4	38.1	19.7	-18.4				425.0	658.8	233.8
DEPÓSITOS DE AHORRO M/N	2,281.5	2,656.3	374.8	2,159.6	2,528.4	368.8				121.9	127.9	6.0
OTROS DEPÓSITOS A PLAZO M/N	359.7	442.2	82.5	265.4	352.8	87.4				95.2	90.3	-4.9
De Bancos				0.9	0.9	0.0						
De Empresas y Particulares	359.7	442.2	82.5	264.5	351.9	87.4				95.2	90.3	-4.9
OBLIGACIONES A LA VISTA Y A PLAZO M/N	6,718.5	7,542.1	823.6	5,728.1	6,723.5	995.4	92.2	123.1	30.9	3,232.6	3,235.2	2.6
Con Bancos				1,885.3	2,101.3	216.0	8.6	90.6	82.0	440.5	347.8	-92.7
Con Empresas y Particulares	6,718.5	7,542.1	823.6	3,842.8	4,622.2	779.4	83.6	32.5	-51.1	2,792.1	2,887.4	95.3
DEPÓSITOS A LA VISTA M/N	1,397.4	1,457.8	60.4	1,434.0	1,464.7	30.7	521.5	499.2	-22.3	8.6	17.0	8.4
De la Tesorería	2.5	0.4	-2.1				2.5	0.4	-2.1			
De los Bancos				56.0	28.7	-27.3	510.7	494.4	-16.3			
De Empresas y Particulares	1,394.9	1,457.4	62.5	1,378.0	1,436.0	58.0	8.3	4.4	-3.9	8.6	17.0	8.4
DEPÓSITOS A PLAZO M/E	590.7	700.7	110.0	585.7	636.8	51.1				5.0	63.9	58.9
OBLIGACIONES A LA VISTA Y A PLAZO M/E	8,250.3	10,401.6	2,151.3	2,298.5	2,640.5	342.0	92.8	56.9	-35.9	6,177.7	8,090.2	1,912.5
Con Bancos				276.0	289.6	13.6				42.7	96.4	53.7
Con Empresas y Particulares	8,250.3	10,401.6	2,151.3	2,022.5	2,350.9	328.4	92.8	56.9	-35.9	6,135.0	7,993.8	1,858.8
BONOS Y OBLIGACIONES SOBRE TÍTULOS	2,788.4	4,071.9	1,283.5	1,351.3	2,220.3	869.0				4,315.3	4,959.0	643.7
OTROS CONCEPTOS DE PASIVO	4,207.6	3,980.7	-226.9	1,161.4	1,263.4	102.0	1,178.4	1,958.8	780.4	1,858.1	1,913.0	54.9

Concepto	Instituciones Nacionales											
	Conjunto de Instituciones			Instituciones Privadas			Banco de México			Otras (b)		
	1960	1961	Variación	1960	1961	Variación	1960	1961	Variación	1960	1961	Variación
CAPITAL, RESULTADOS Y RESERVAS	5,888.3	6,616.7	728.4	2,742.6	2,952.0	209.4	637.8	709.0	71.2	3,136.1	3,739.2	603.1
Capital	3,581.1	4,417.7	836.6	1,832.2	1,939.6	107.4	147.7	150.8	3.1	2,229.4	3,110.8	881.4
Exhibido	3,766.9	4,714.1	947.2	1,834.4	1,942.4	108.0	147.7	150.8	3.1	2,413.0	3,404.4	991.4
Aportado por el Gobierno Federal	2,397.7	3,326.8	929.1				102.0	102.0	0.0	2,295.7	3,224.8	929.1
Aportado por los Gobiernos Locales	3.6	3.6	0.0							3.6	3.6	0.0
Aportado por los Bancos				533.2	640.8	107.6	45.7	48.8	3.1	49.3	93.9	44.6
Aportado por Empresas y Particulares	1,365.6	1,383.7	18.1	1,301.2	1,301.6	0.4				64.4	82.1	17.7
Menos: Pérdida Líquida en Ejercicios Anteriores	185.8	-296.4	-482.2	-2.2	-2.8	-0.6				-183.6	-293.6	-110.0
RESULTADOS	384.5	461.2	76.7	331.8	331.7	-0.1	74.2	74.8	0.6	-21.5	54.7	76.2
RESERVAS	1,922.7	1,737.8	-184.9	578.6	680.7	102.1	415.9	483.4	67.5	928.2	573.7	-354.5

(a) Incluye cifras provisionales del Banco Nacional de Crédito Ejidal, S.A.

(b) Incluye fondos comunes de certificados de participación de la Nacional Financiera, S.A.

(c) Valor en libros.

Concepto	Total de Privadas			Depósito y Ahorro			Ahorro y Préstamo para la Vivienda Familiar			Financieras			Hipotecarias			Capitalizadoras			Fiduciarias		
	1960	1961	Variación	1960	1961	Variación	1960	1961	Variación	1960	1961	Variación	1960	1961	Variación	1960	1961	Variación	1960	1961	Variación
Acciones	1,494.5	1,847.5	353.0	566.6	662.4	95.8	0.3	1.0	0.7	796.0	1,046.6	250.6	11.5	11.7	0.2	61.1	60.9	-0.2	59.0	64.9	5.9
Mexicanas	1,494.5	1,847.5	353.0	566.6	662.4	95.8	0.3	1.0	0.7	796.0	1,046.6	250.6	11.5	11.7	0.2	61.1	60.9	-0.2	59.0	64.9	5.9
Bancarias	424.2	508.5	84.3	273.7	322.7	49.0	0.3	1.0	0.7	103.3	148.8	45.5	4.2	4.1	-0.1	22.1	11.9	-10.2	20.6	20.0	-0.6
Otras	1,070.3	1,339.0	268.7	292.9	339.7	46.8	692.7	897.8	205.1	7.3	7.6	0.3	39.0	49.0	10.0	38.4	44.9	6.5
Extranjeras																		
CRÉDITO	14,776.9	16,515.8	1,738.9	7,929.4	8,246.9	317.5	109.0	118.2	9.2	6,312.1	7,642.9	1,330.8	96.3	163.4	67.1	324.7	337.9	13.2	5.4	6.5	1.1
A bancos	1,527.8	1,717.2	189.4	1,527.8	1,717.2	189.4												
Instituciones privadas	1,527.8	1,717.2	189.4	1,527.8	1,717.2	189.4												
A empresas y particulares	13,249.1	14,798.6	1,549.5	6,401.6	6,529.7	128.1	109.0	118.2	9.2	6,312.1	7,642.9	1,330.8	96.3	163.4	67.1	324.7	337.9	13.2	5.4	6.5	1.1
A 30 días	96.4	85.9	-10.5	86.2	76.4	-9.8		0.2	0.2	4.5	5.7	1.2	4.0	2.5	-1.5	0.8	0.5	-0.3	0.9	0.6	-0.3
A 90 días	2,205.7	2,283.2	77.5	1,124.1	1,162.1	38.0	1,066.4	1,093.9	27.5				15.2	27.2	12.0			
A 180 días	5,006.4	5,516.1	509.7	3,652.6	3,668.4	15.8	1,330.8	1,830.5	499.7				23.0	17.2	-5.8			
A 360 días	2,047.7	2,207.9	160.2	766.7	720.1	-46.6	1,280.9	1,486.6	205.7				0.1	1.2	1.1			
A más de 360 días	3,892.9	4,705.5	812.6	772.0	902.7	130.7	109.0	118.0	9.0	2,629.5	3,226.2	596.7	92.3	160.9	68.6	285.6	291.8	6.2	4.5	5.9	1.4
OTROS CONCEPTOS DE ACTIVO	1,187.9	1,484.5	296.6	729.7	967.1	237.4	5.5	4.4	-1.1	182.8	235.8	53.0	164.8	176.2	11.4	96.9	91.7	-5.2	8.2	9.3	1.1

(a) Valor en libros.

Cuadro 19
Obligaciones y Capital de las Instituciones de Crédito Privadas
Millones de Pesos

Concepto	Total de Privadas			Depósito y Ahorro			Ahorro y Préstamos para la Vivienda Familiar			Financieras			Hipotecarias			Capitalizadoras			Fiduciarias		
	1960	1961	Variación	1960	1961	Variación	1960	1961	Variación	1960	1961	Variación	1960	1961	Variación	1960	1961	Variación	1960	1961	Variación
OBLIGACIONES TOTALES	23,974.0	27,383.9	3,409.9	14,840.0	16,157.5	1,317.5	108.7	116.3	7.6	8,066.9	10,060.0	1,993.1	328.7	407.5	78.8	595.2	609.1	13.9	34.5	33.5	-1.0
CUENTA DE CHEQUES M/N	8,951.9	9,533.8	581.9	8,951.9	9,533.8	581.9
De los Bancos	323.8	309.1 (a)	-14.7	323.8	309.1 (a)	-14.7
De las Empresas y Particulares	8,628.1	9,224.7 (a)	596.6	8,628.1	9,224.7 (a)	596.6
OTROS DEPÓSITOS A LA VISTA M/N	38.1	19.7	-18.4	32.6	15.7	-16.9	5.5	4.0	-1.5
DEPÓSITOS DE AHORRO M/N	2,159.6	2,528.4	368.8	2,070.9	2,432.0	361.1	88.7	96.4	7.7
OTROS DEPÓSITOS A PLAZO M/N	265.4	352.8	87.4	248.7	322.9	74.2	16.7	29.9	13.2
De Bancos	0.9	0.9	0.9	0.9
De Empresas y Particulares	264.5	351.9	87.4	247.8	322.0	74.2	16.7	29.9	13.2
BONOS Y OBLIGACIONES SOBRE TÍTULOS	1,351.3	2,220.3	869.0	719.2	1,443.9	724.7	81.7	207.7	126.0	550.4	568.7	18.3
OBLIGACIONES A LA VISTA Y A PLAZO M/N	5,728.1	6,723.5	995.4	658.1	767.5	109.4	16.6	16.7	0.1	4,807.4	5,753.3	945.9	218.2	159.4	-58.8	10.2	6.5	-3.7	17.6	20.1	2.5
Con Bancos	1,885.3	2,101.3	216.0	406.4	431.5	25.1	7.5	7.5	1,463.5	1,652.5	189.0	6.1	9.4	3.3	1.8	0.4	-1.4
De Empresas y Particulares	3,842.8	4,622.2	779.4	251.7	336.0	84.3	9.1	9.2	0.1	3,343.9	4,100.8	756.9	212.1	150.0	-62.1	8.4	6.1	-2.3	17.6	20.1	2.5
DEPÓSITOS A LA VISTA M/E	1,434.0	1,464.7	30.7	1,433.2	1,464.7	31.5	0.8	-0.8
De Bancos	56.0	28.7 *	-27.3	56.0	28.7 *	-27.3
De Empresas y Particulares	1,378.0	1,436.0 *	58.0	1,377.2	1,436.0 *	58.8	0.8	-0.8
DEPÓSITOS A PLAZO M/E	585.7	636.8	51.1	584.9	633.4	48.5	0.8	3.4	2.6
OBLIGACIONES A LA VISTA Y A PLAZO M/E	2,298.5	2,640.5	342.0	156.2	203.1	46.9	2,136.2	2,432.9	296.7	6.1	4.5	-1.6
Con Bancos	276.0	289.6	13.6	14.3	30.7	16.4	261.7	258.9	-2.8
Con Empresas y Particulares	2,022.5	2,350.9	328.4	141.9	172.4	30.5	1,874.5	2,174.0	299.5	6.1	4.5	-1.6
OTROS CONCEPTOS DE PASIVO	1,161.4	1,263.4	102.0	703.5	784.4	80.9	3.4	3.2	-0.2	380.3	392.6	12.3	28.8	40.4	11.6	34.6	33.9	-0.7	10.8	8.9	-1.9
CAPITAL, RESULTADOS Y RESERVAS	2,742.6	2,952.0	209.4	1,413.7	1,491.1	77.4	7.6	8.3	0.7	990.9	1,076.3	85.4	142.6	163.4	20.8	31.7	28.1	-3.6	156.1	184.8	28.7
CAPITAL	1,832.2	1,939.6	107.4	868.4	902.2	33.8	4.3	4.5	0.2	763.1	805.7	42.6	79.9	93.1	13.2	16.0	15.8	-0.2	100.5	118.3	17.8
Exhibido	1,834.4	1,942.4	108.0	868.4	902.3	33.9	4.3	4.5	0.2	763.1	805.9	42.8	79.9	93.1	13.2	18.2	18.3	0.1	100.5	118.3	17.8
Aportado por lo Bancos	533.2	640.8	107.6	533.2	640.8	107.6
Aportado por Empresas y Particulares	1,301.2	1,301.6	0.4	335.2	261.5	-73.7	4.3	4.5	0.2	763.1	805.9	42.8	79.9	93.1	13.2	18.2	18.3	0.1	100.5	118.3	17.8
Menos Pérdida Líquida en Ejercicios Anteriores	-2.2	-2.8	-0.6	-0.1	-0.1	-0.2	-0.2	-2.2	-2.5	-0.3
RESULTADOS	331.8	331.7	-0.1	179.5	172.6	-6.9	1.2	1.2	95.2	94.1	-1.1	21.5	22.3	0.8	4.2	0.3	-3.9	30.2	41.2	11.0
RESERVAS DE CAPITAL	578.6	680.7	102.1	365.8	416.3	50.5	2.1	2.6	0.5	132.6	176.5	43.9	41.2	48.0	6.8	11.5	12.0	0.5	25.4	25.3	-0.1

(a) Incluye cifras provisionales del Banco Nacional de Crédito Ejidal, S.E.

Gráfica 6
Instituciones de Depósito y Ahorro.- Principales Renglones de Activo y Pasivo
Millones de pesos

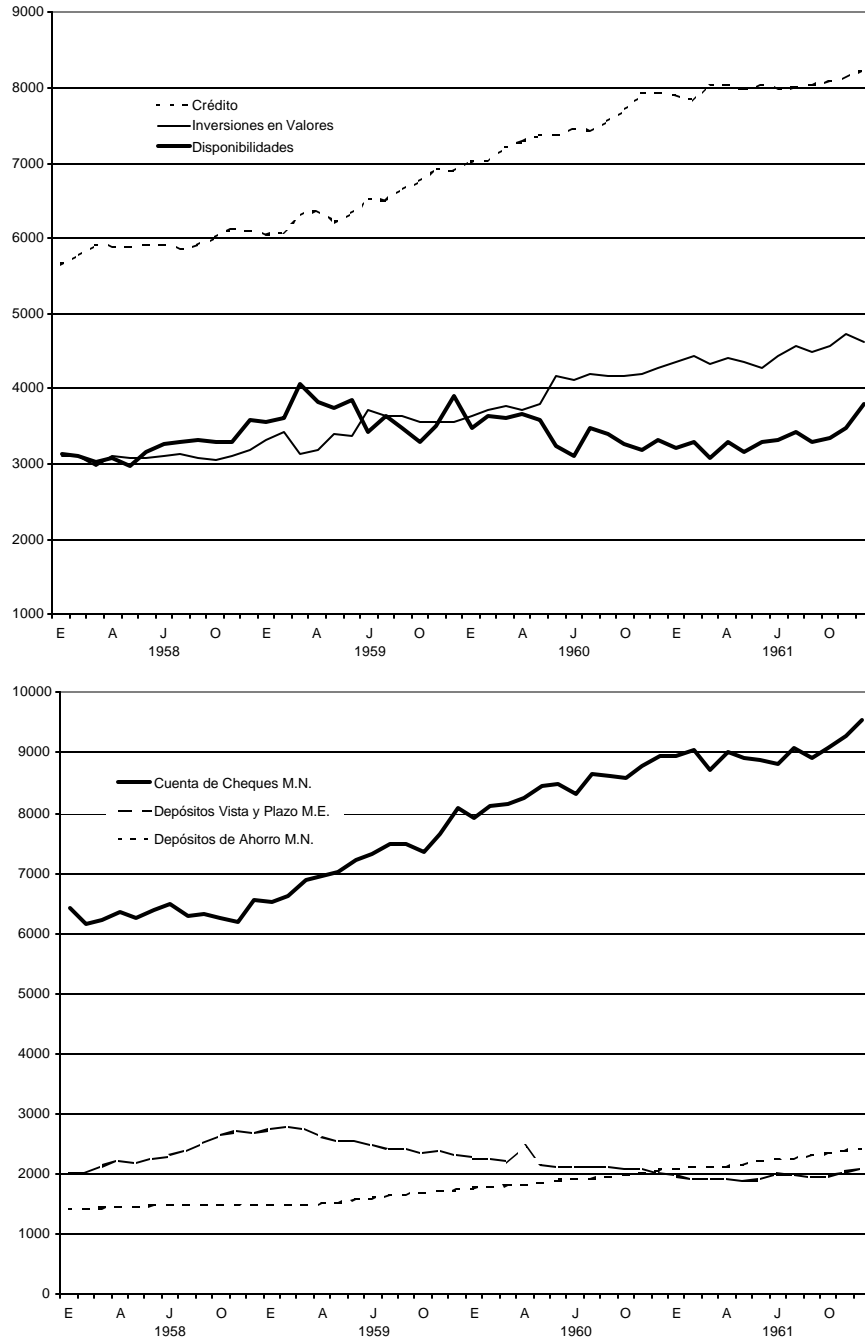

Gráfica 7
Sociedades Financieras Privadas.- Principales Renglones de Activo y Pasivo
Millones de pesos

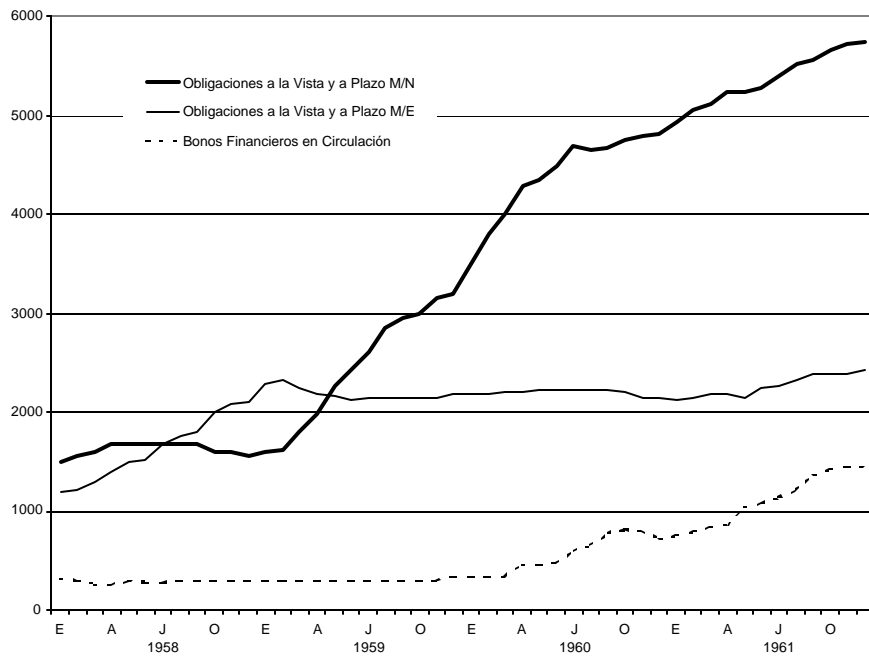
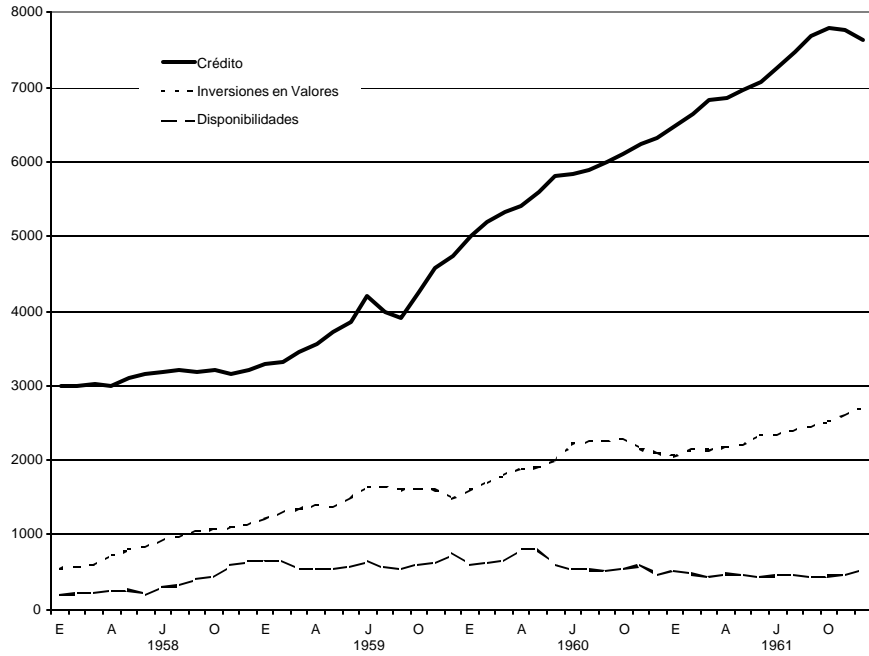

Cuadro 20
Instituciones de Crédito Privadas.- Principales Renglonés de Activo y Pasivo
Millones de Pesos

Concepto	1960			1961									
	Dic.	Ene.	Feb.	Mar.	Abr.	May.	Jun.	Jul.	Ago.	Sep.	Oct.	Nov.	Dic.
ACTIVO:													
DISPONIBILIDAD	3,901.4	3,837.3	3,866.3	3,624.6	3,866.0	3,721.1	3,822.0	3,866.1	3,975.5	3,834.4	3,890.6	4,049.6	4,447.7
En Oro, plata y divisas	224.1	241.9	225.2	277.3	279.9	259.0	281.1	243.9	269.8	202.1	225.1	298.7	316.8
En Caja	311.9	317.7	318.5	272.1	266.6	332.6	324.0	328.4	318.4	273.1	305.2	325.5	334.6
Billetes	292.6	294.5	294.1	250.4	243.9	307.1	299.6	303.1	294.0	249.6	280.5	300.4	312.7
Moneda Metálica	19.3	23.2	24.4	21.7	22.7	25.5	24.4	25.3	24.4	23.5	24.7	25.1	21.9
En Bancos	3,365.4	3,277.7	3,322.6	3,075.2	3,319.5	3,129.5	3,216.9	3,313.8	3,387.3	3,359.2	3,360.3	3,425.4	3,796.3
En el Banco de México	2,442.1	2,363.3	2,410.0	2,182.7	2,388.4	2,225.0	2,344.6	2,378.1	2,426.8	2,420.5	2,368.9	2,411.5	2,648.9
Reserva Bancaria	2,416.2	2,335.8	2,375.0	2,152.2	2,366.1	2,207.5	2,300.2	2,348.7	2,390.4	2,380.0	2,326.1	2,375.0	2,606.2
Cuenta Corresponsalia	25.9	27.5	35.0	30.5	22.3	17.5	44.4	29.4	36.4	40.5	42.8	36.5	42.7
En Otros Bancos	923.3	914.4	912.6	892.5	931.1	904.5	872.3	935.7	960.5	938.7	991.4	1,013.9	1,147.4
INVERSIONES EN VALORES	6,850.4	6,906.8	7,064.7	6,976.9	7,086.7	7,086.2	7,140.1	7,282.5	7,481.6	7,505.9	7,652.1	7,907.5	7,887.9
Valores de renta fija	5,137.5	5,188.1	5,367.9	5,284.2	5,334.3	5,320.6	5,352.0	5,470.0	5,659.1	5,671.2	5,231.9	6,011.8	5,779.8
Deuda pública exterior	67.6	68.2	66.0	67.1	69.1	70.1	71.1	72.2	72.5	68.5	69.0	56.3	56.8
Acciones	1,494.5	1,501.4	1,473.5	1,435.6	1,496.9	1,480.6	1,486.0	1,523.4	1,538.7	1,531.2	1,518.7	1,602.7	1,847.5
Mexicanas	1,494.5	1,501.4	1,473.5	1,435.6	1,496.9	1,480.6	1,486.0	1,523.4	1,538.7	1,531.2	1,518.7	1,602.7	1,847.5
Bancarias	424.2	424.2	418.1	417.6	418.2	417.5	429.2	426.9	424.7	439.2	446.5	487.0	508.5
Otras	1,070.3	1,077.2	1,055.4	1,018.0	1,078.7	1,063.1	1,056.8	1,096.5	1,114.0	1,092.0	1,072.2	1,115.7	1,339.0
Extranjeras													
Otros valores	150.8	149.1	157.3	190.0	186.4	214.9	231.0	216.9	211.3	235.0	232.5	236.7	203.8
CRÉDITO	14,776.9	14,934.1	15,012.2	15,396.8	15,455.8	15,497.2	15,670.2	15,811.8	16,042.3	16,311.3	16,489.6	16,535.1	16,515.8
A Bancos (Inst. Privadas)	1,527.8	1,508.1	1,505.5	1,519.1	1,552.6	1,558.1	1,574.4	1,630.1	1,678.2	1,646.9	1,699.8	1,714.4	1,717.2
A Empresas y Particulares	13,249.1	13,426.0	13,506.7	13,877.7	13,903.2	13,939.1	14,095.8	14,181.7	14,364.1	14,664.4	14,789.8	14,820.7	14,798.6
A 30 días	96.4	84.9	98.7	77.0	80.7	64.8	87.8	83.9	93.5	91.6	101.6	94.3	85.9
A 90 días	2,205.7	2,256.6	2,281.5	2,324.5	2,323.2	2,306.7	2,241.8	2,219.6	2,205.2	2,251.8	2,215.1	2,164.6	2,283.2
A 180 días	5,006.4	5,166.3	5,152.6	5,346.5	5,306.8	5,220.4	5,315.4	5,323.4	5,383.2	5,488.7	5,506.5	5,528.0	5,516.1
A 360 días	2,047.7	1,986.2	1,952.5	1,969.3	1,980.4	2,017.0	2,044.8	2,108.1	2,118.4	2,139.0	2,190.8	2,216.0	2,207.9
A más de 360 días	3,892.9	3,932.0	4,021.4	4,160.4	4,212.1	4,330.2	4,406.0	4,446.7	4,563.8	4,693.3	4,775.8	4,817.8	4,705.5

Concepto	1961												
	1960	Dic.	Ene.	Feb.	Mar.	Abr.	May.	Jun.	Jul.	Ago.	Sep.	Oct.	Nov.
PASIVO:													
CUENTA DE CHEQUES M/N	8,951.9	8,937.5	9,049.8	8,707.3	9,025.0	8,931.0	8,867.4	8,825.3	9,081.3	8,904.5	9,081.2	9,268.4	9,533.8
De los Bancos	323.8	313.9	294.2	264.3	247.6	244.1	221.1	250.3	253.6	253.0	247.3	249.0	309.1
De las Empresas y Particulares	8,628.1	5,623.6	8,755.6	8,443.0	8,777.4	8,686.9	8,646.3	8,575.0	8,827.7	8,651.5	8,833.9	9,019.4	9,224.7
OTROS DEPÓSITOS A LA VISTA M/N	38.1	43.0	45.2	55.2	49.3	51.3	21.8	20.9	25.2	20.9	21.9	21.4	19.7
DEPÓSITOS DE AHORRO M/N	2,159.6	2,179.5	2,202.1	2,207.1	2,223.6	2,250.3	2,318.0	2,346.9	2,360.9	2,404.6	2,439.9	2,485.7	2,528.4
OTROS DEPÓSITOS A PLAZO M/N	265.4	285.2	283.9	291.9	306.8	311.3	341.5	351.3	339.8	335.1	342.7	350.6	352.8
De Bancos	0.9	0.9	0.7	0.6	0.6	0.8	0.8	0.8	0.8	0.8	0.8	0.9	0.9
De Empresas y Particulares	264.5	284.3	283.2	291.3	306.2	310.5	340.7	350.5	339.0	334.3	341.9	349.7	351.9
OBLIGACIONES A LA VISTA Y A PLAZO M/N	5,728.1	5,887.6	6,014.6	6,281.8	6,279.4	6,148.7	6,195.8	6,273.0	6,360.1	6,417.2	6,556.1	6,626.9	6,723.5
Con Bancos	1,885.3	1,886.3	1,849.7	1,909.6	1,940.6	1,910.9	1,907.5	1,964.4	1,992.9	1,942.4	2,013.7	2,045.5	2,101.3
Con Empresas y Particulares	3,842.8	4,021.3	4,164.9	4,372.2	4,338.8	4,237.8	4,288.3	4,308.6	4,367.2	4,474.8	4,542.4	4,581.4	4,622.2
DEPÓSITOS A LA VISTA M/E	1,434.0	1,396.6	1,343.1	1,355.3	1,378.6	1,321.6	1,350.9	1,389.3	1,381.1	1,338.4	1,357.2	1,411.4	1,464.7
De Bancos	56.0	61.4	48.8	43.2	53.3	39.2	38.1	43.1	38.0	32.4	30.0	31.6	28.7
De Empresas y Particulares	1,378.0	1,335.2	1,294.3	1,312.1	1,325.3	1,282.4	1,312.8	1,346.2	1,343.1	1,306.0	1,327.2	1,379.8	1,436.0
DEPÓSITOS A PLAZO M/E	585.7	573.7	569.7	561.2	554.6	555.0	558.0	619.9	623.1	622.6	620.7	628.5	636.8
OBLIGACIONES A LA VISTA Y A PLAZO M/E	2,298.5	2,280.0	2,304.6	2,410.7	2,403.7	2,352.8	2,442.5	2,478.9	2,523.0	2,523.4	2,556.2	2,583.8	2,640.5
Con Bancos	276.0	259.8	246.0	262.5	265.2	273.4	275.3	275.6	282.1	282.9	279.8	276.8	289.6
Con Empresas y Particulares	2,022.5	2,020.2	2,058.6	2,148.2	2,138.5	2,079.4	2,167.2	2,203.3	2,240.9	2,270.5	2,276.4	2,307.0	2,350.9
BONOS Y OBLIGACIONES SOBRE TITULOS	1,351.3	1,372.2	1,431.1	1,484.6	1,518.6	1,774.2	1,818.4	1,898.8	1,984.2	2,128.4	2,200.6	2,235.4	2,220.3
Comerciales													
Generales y Financieros	719.2	749.1	791.6	834.9	860.6	1,035.1	1,077.9	1,134.7	1,213.9	1,355.6	1,425.5	1,453.4	1,443.9
Hipotecarios	81.7	83.7	85.1	92.9	99.2	180.6	181.5	202.7	209.8	211.9	214.1	218.5	207.7
Reservas Técnicas	550.4	539.4	554.4	556.8	558.8	558.5	559.0	561.4	560.5	560.9	561.0	563.5	568.7

a Incluye cifras provisionales del Banco Nacional de Crédito Ejidal, S.A.

Cuadro 21
Instituciones de Depósito y Ahorro.- Principales Renglones de Activo y Pasivo
Millones de Pesos

Concepto	1960		1961										
	Dic.	Ene.	Feb.	Mar.	Abr.	May.	Jun.	Jul.	Ago.	Sep.	Oct.	Nov.	Dic.
ACTIVO:													
DISPONIBILIDAD	3,322.1	3,219.6	3,293.0	3,081.6	3,283.6	3,156.7	3,282.6	3,328.5	3,423.9	3,303.5	3,358.6	3,489.5	3,811.3
En Oro, plata y divisas	115.2	134.3	127.1	153.9	154.4	115.1	158.3	146.2	171.7	115.5	133.5	178.7	189.4
En Caja	291.2	298.3	301.1	251.2	245.5	311.6	299.9	305.9	296.8	250.2	283.5	301.6	309.5
Billetes	272.2	275.3	276.9	229.7	223.4	286.2	275.8	281.4	272.5	226.9	258.9	276.7	288.2
Moneda Metálica	19.0	23.0	24.2	21.5	22.1	25.4	24.1	24.5	24.3	23.3	24.6	24.9	21.3
En Bancos	2,915.7	2,787.0	2,864.8	2,676.5	2,883.7	2,730.0	2,824.4	2,876.4	2,955.4	2,937.8	2,914.6	3,009.2	3,312.4
En el Banco de México	2,260.4	2,149.9	2,221.7	2,017.5	2,215.8	2,074.1	2,176.2	2,200.0	2,251.9	2,246.4	2,195.5	2,233.8	2,453.7
Reserva Bancaria	2,234.5	2,122.4	2,186.7	1,987.0	2,193.5	2,056.6	2,131.8	2,170.6	2,215.5	2,205.9	2,152.7	2,197.3	2,411.0
Cuenta Corresponsalia	25.9	27.5	35.0	30.5	22.3	17.5	44.4	29.4	36.4	40.5	42.8	36.5	42.7
En Otros Bancos	655.3	637.1	643.1	659.0	667.9	655.9	648.2	676.4	703.5	691.4	746.1	775.4	858.7
INVERSIONES EN VALORES	4,272.5	4,367.2	4,425.9	4,324.4	4,399.7	4,367.8	4,273.5	4,431.3	4,561.1	4,497.4	4,578.3	4,730.7	4,623.3
Valores de renta fija	3,690.2	3,780.6	3,843.8	3,742.3	3,790.0	3,749.5	3,645.9	3,809.7	3,938.3	3,866.4	3,940.1	4,085.1	3,951.3
Acciones	566.6	575.7	570.2	568.9	595.2	601.7	607.9	608.6	610.1	616.9	623.0	628.9	662.4
Mexicanas	566.6	575.7	570.2	568.9	595.2	601.7	607.9	608.6	610.1	616.9	623.0	628.9	662.4
Bancarias	273.7	274.1	272.1	275.5	278.8	278.2	294.8	294.7	289.1	298.7	302.5	312.1	322.7
Otras	292.9	301.6	298.1	293.4	316.4	323.5	313.1	313.9	321.0	318.2	320.5	316.8	339.7
Extranjeras													
Otros valores	15.7	10.9	11.9	13.2	14.5	16.6	19.7	13.0	12.7	14.1	15.2	16.7	9.6
CRÉDITO	7,929.4	7,904.0	7,835.3	8,027.9	8,042.0	7,975.3	8,040.1	7,990.2	8,002.8	8,042.7	8,084.6	8,148.4	8,246.9
A Bancos (Inst. Privadas)	1,527.8	1,508.1	1,505.5	1,519.1	1,552.6	1,558.1	1,574.4	1,630.1	1,678.2	1,646.9	1,699.8	1,714.4	1,717.2
A Empresas y Particulares	6,401.6	6,395.9	6,329.8	6,508.8	6,489.4	6,417.2	6,465.7	6,360.1	6,324.6	6,395.8	6,384.8	6,434.0	6,529.7
A 30 días	86.2	71.8	81.3	67.9	73.7	55.3	78.1	76.3	82.8	81.6	89.6	84.2	76.4
A 90 días	1,124.1	1,115.7	1,103.2	1,160.3	977.2	1,076.3	1,082.2	1,061.4	1,083.3	1,124.6	1,086.9	1,101.1	1,162.1
A 180 días	3,652.6	3,523.8	3,441.0	3,581.5	3,732.6	3,520.3	3,519.9	3,380.3	3,520.5	3,561.3	3,582.1	3,613.9	3,668.4
A 360 días	766.7	697.0	636.9	636.9	652.6	673.9	659.3	684.4	698.8	706.6	696.8	713.5	720.1
A más de 360 días	772.0	987.6	1,067.4	1,062.2	1,053.3	1,091.4	1,126.2	1,157.7	939.2	921.7	929.4	921.3	902.7

Concepto	1960		1961										
	Dic.	Ene.	Feb.	Mar.	Abr.	May.	Jun.	Jul.	Ago.	Sep.	Oct.	Nov.	Dic.
PASIVO:													
CUENTA DE CHEQUES M/N	8,951.9	8,937.5	9,049.8	8,707.3	9,025.3	8,931.0	8,867.4	8,825.3	9,081.3	8,904.5	9,081.2	9,268.4	9,533.8
De los Bancos	323.8	313.9	294.2	264.3	247.6	244.1	221.1	250.3	253.6	253.0	247.3	249.0	309.1
De las Empresas y Particulares	8,628.1	8,623.6	8,755.6	8,443.0	8,777.4	8,686.9	8,646.3	8,575.0	8,827.7	5,651.5	8,833.9	9,019.4	9,224.7
OTROS DEPÓSITOS A LA VISTA M/N	32.6	35.2	37.8	47.7	42.4	45.9	15.8	17.2	17.8	15.6	15.7	15.7	15.7
DEPÓSITOS DE AHORRO M/N	2,070.9	2,089.6	2,111.3	2,115.2	2,130.6	2,156.5	2,224.1	2,252.6	2,266.5	2,309.8	2,344.5	2,390.2	2,432.0
OTROS DEPÓSITOS A PLAZO M/N	248.7	265.0	261.1	269.0	828.9	289.0	319.1	328.1	316.4	310.8	315.3	322.2	322.9
De Bancos	0.9	0.9	0.7	0.6	0.6	0.8	0.8	0.8	0.8	0.8	0.8	0.9	0.9
De Empresas y Particulares	247.8	264.1	260.4	268.4	282.3	282.2	318.3	327.3	315.6	310.0	314.5	321.3	322.0
OBLIGACIONES A LA VISTA Y A PLAZO M/N	658.1	683.1	681.3	845.3	752.4	689.7	674.5	696.0	668.5	673.4	696.4	696.7	767.5
Con Bancos	406.4	383.1	361.6	423.0	415.8	394.7	377.4	383.6	365.3	357.0	380.5	389.9	431.5
De Empresas y Particulares	251.7	300.0	319.7	422.3	336.6	295.0	297.1	312.4	303.2	316.4	315.9	306.8	336.0
DEPÓSITOS A LA VISTA M/E	1,433.2	1,396.5	1,343.1	1,355.1	1,378.6	1,321.6	1,350.9	1,389.3	1,381.0	1,338.4	1,357.2	1,411.4	1,464.7
De Bancos	56.0	61.5	48.8	43.2	53.3	39.2	38.1	43.1	38.0	32.4	30.0	31.6	28.7
De Empresas y Particulares	1,377.2	1,335.1	1,294.3	1,311.9	1,325.3	1,282.4	1,312.8	1,346.2	1,343.0	1,306.0	1,327.2	1,379.8	1,436.0
DEPÓSITOS A PLAZO M/E	584.9	573.0	569.0	560.5	553.9	554.2	557.2	613.9	615.9	614.4	612.7	622.7	633.4
OBLIGACIONES A LA VISTA Y A PLAZO M/E	156.2	158.6	148.8	219.7	206.5	195.5	195.5	203.0	195.8	171.8	157.1	196.1	203.1
Con Bancos	14.3	18.8	15.6	17.2	22.5	22.2	19.5	16.2	17.2	16.4	16.5	17.6	30.7
Con Empresas y Particulares	141.9	139.8	133.2	202.5	184.0	173.3	176.0	186.8	178.6	155.4	140.6	178.5	172.4

a Incluye cifras provisionales del Banco Nacional de Crédito Ejidal, S.A.

Cuadro 22
Sociedades Financieras Privadas.- Principales Renglones de Activo y Pasivo
Millones de Pesos

Concepto	1960						1 9 6 1						
	Dic.	Ene.	Feb.	Mar.	Abr.	May.	Jun.	Jul.	Ago.	Sep.	Oct.	Nov.	Dic.
ACTIVO:													
DISPONIBILIDADES	469.9	518.6	477.1	438.4	475.2	465.0	432.4	453.6	463.0	443.7	448.8	471.6	543.6
En Oro, plata y divisas	105.5	104.2	96.6	122.0	123.5	143.0	122.0	96.7	97.1	85.1	89.7	118.6	126.3
En Caja	2.5	3.3	1.9	2.0	2.2	3.0	2.8	2.2	3.2	2.0	2.2	2.4	2.8
Billetes	2.5	3.3	1.9	2.0	2.2	3.0	2.8	2.2	3.2	2.0	2.2	2.4	2.8
En Bancos	361.9	411.1	378.6	314.4	349.5	319.0	307.6	354.7	362.7	356.6	356.9	350.6	414.5
En el Banco de México	135.0	164.4	140.2	117.4	120.4	102.6	118.6	128.9	136.6	142.7	141.9	138.7	155.5
Reserva Bancaria	135.0	164.4	140.2	117.4	120.4	102.6	118.6	128.9	136.6	142.7	141.9	138.7	155.5
En otros bancos	226.9	246.7	238.4	197.0	229.1	216.4	189.0	225.8	226.1	213.9	215.0	211.9	259.0
INVERSIONES EN VALORES	2,093.0	2,055.0	2,148.4	2,134.8	2,177.5	2,205.5	2,347.1	2,345.5	2,402.4	2,458.3	2,515.5	2,610.2	2,714.0
Valores de renta fija	1,154.5	1,115.9	1,226.6	1,218.5	1,234.8	1,257.5	1,383.9	1,338.9	1,389.2	1,442.2	1,548.6	1,575.5	1,494.8
Deuda pública exterior	67.6	68.2	66.0	67.1	69.1	70.1	71.1	72.2	72.5	68.5	69.0	56.3	56.8
Acciones	796.0	791.9	771.1	732.8	762.4	745.4	748.4	785.9	798.7	782.5	758.5	835.9	1,046.6
Mexicanas	796.0	791.9	771.1	732.8	762.4	745.4	748.4	785.9	798.7	782.5	758.5	835.9	1,046.6
Bancarias	103.3	103.0	101.6	101.0	102.7	102.5	98.0	99.1	102.1	105.0	105.0	137.1	148.8
Otras	692.7	688.9	669.5	631.8	659.7	642.9	650.4	686.8	696.6	677.5	653.5	698.8	897.8
Extranjeras													
Otros valores	74.9	79.0	84.7	116.4	111.2	132.5	143.7	148.5	142.0	165.1	139.4	142.5	115.8
CRÉDITO	6,312.1	6,489.2	6,634.8	6,822.6	6,869.7	6,969.8	7,067.8	7,256.7	7,463.0	7,679.1	7,798.0	7,770.1	7,642.9
A Empresas y Particulares	6,312.1	6,489.2	6,634.8	6,822.6	6,869.7	6,969.8	7,067.8	7,256.7	7,463.0	7,679.1	7,798.0	7,770.1	7,642.9
A 30 días	4.5	7.3	11.1	3.3	3.5	5.0	4.8	4.8	8.0	6.9	5.5	5.3	5.7
A 90 días	1,066.4	1,126.8	1,162.8	1,149.1	1,330.7	1,214.6	1,140.6	1,133.7	1,103.6	1,109.0	1,101.8	1,037.1	1,093.9
A 180 días	1,330.8	1,616.6	1,683.9	1,736.2	1,547.4	1,669.3	1,767.6	1,915.2	1,832.7	1,897.3	1,902.1	1,891.7	1,830.5
A 360 días	1,280.9	1,289.2	1,315.5	1,332.3	1,327.7	1,343.1	1,385.6	1,423.7	1,418.5	1,431.2	1,492.9	1,501.3	1,486.6
A más de 360 días	2,629.5	2,449.3	2,461.5	2,601.7	2,660.4	2,737.8	2,769.2	2,779.3	3,100.2	3,234.7	3,295.7	3,334.7	3,226.2

INFORME ANUAL 1961

Concepto	1961												
	Dic.	Ene.	Feb.	Mar.	Abr.	May.	Jun.	Jul.	Ago.	Sep.	Oct.	Nov.	Dic.
PASIVO:													
OTROS DEPÓSITOS A LA VISTA M/N	5.5	7.8	7.4	7.4	73.0	5.4	6.0	3.7	7.4	5.3	6.2	5.8	4.0
OTROS DEPÓSITOS A PLAZO M/N	16.7	20.2	22.8	22.9	23.8	22.3	22.4	23.3	23.4	24.3	27.3	28.4	29.9
De Bancos													
De Empresas y Particulares	16.7	20.2	22.8	22.9	23.8	22.3	22.4	23.3	23.4	24.3	27.3	28.4	29.9
OBLIGACIONES A LA VISTA Y A PLAZO M/N	4,807.4	4,942.2	5,059.7	5,119.7	5,235.7	5,238.4	5,285.2	5,403.3	5,530.5	5,557.3	5,655.9	5,719.8	5,753.3
Con Bancos	1,463.5	1,466.6	1,468.9	1,467.9	1,505.9	1,497.1	1,512.3	1,571.3	1,618.3	1,576.1	1,616.0	1,640.2	1,652.5
De Empresas y Particulares	3,343.9	3,475.6	3,590.8	3,651.8	3,729.8	3,741.3	3,772.9	3,832.0	3,912.2	3,981.2	4,039.9	4,079.6	4,100.8
DEPÓSITOS A LA VISTA M/E	0.8	0.1											
De Bancos													
De Empresas y Particulares	0.8	0.1											
DEPÓSITOS A PLAZO M/E	0.8	0.7	0.7	0.7	0.7	0.7	0.8	6.0	7.2	8.2	8.0	5.8	3.4
OBLIGACIONES A LA VISTA Y A PLAZO M/E	2,136.2	2,115.5	2,151.6	2,188.4	2,190.4	2,153.5	2,243.9	2,271.9	2,323.4	2,375.9	2,384.6	2,382.6	2,432.9
Con Bancos	261.7	241.0	230.4	245.4	242.6	251.2	255.9	259.4	264.8	266.6	263.2	259.2	258.9
Con Empresas y Particulares	1,874.5	1,874.5	1,921.2	1,943.0	1,947.8	1,902.3	1,988.0	2,012.5	2,058.6	2,109.3	2,121.4	2,123.4	2,174.0
BONOS Y OBLIGACIONES SOBRE TÍTULOS	719.2	749.1	791.5	834.9	860.6	1,035.1	1,077.9	1,134.7	1,213.9	1,355.6	1,425.4	1,453.4	1,443.9

Gráfica 8
 Banco de México.- Principales Renglones de Activo y Pasivo
 Millones de pesos

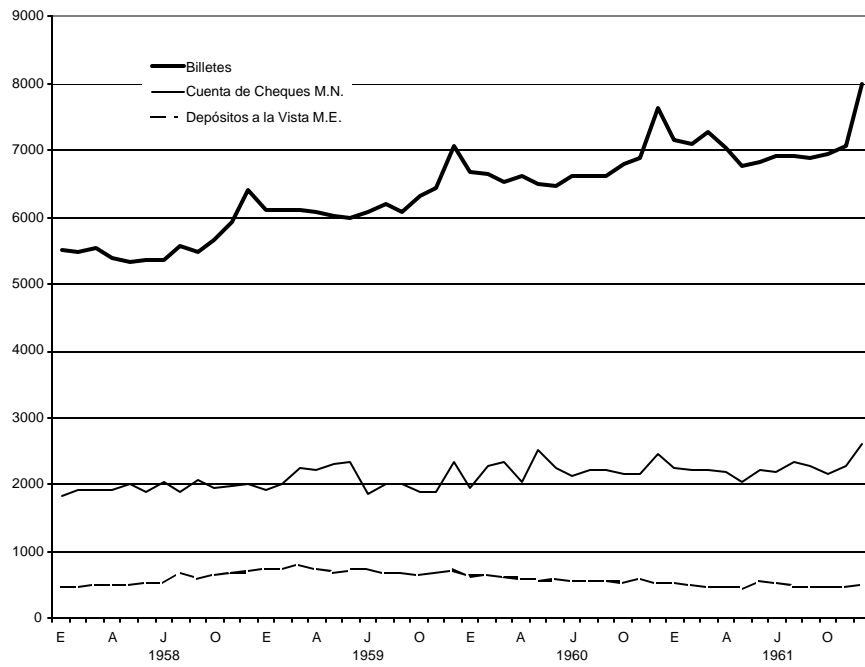
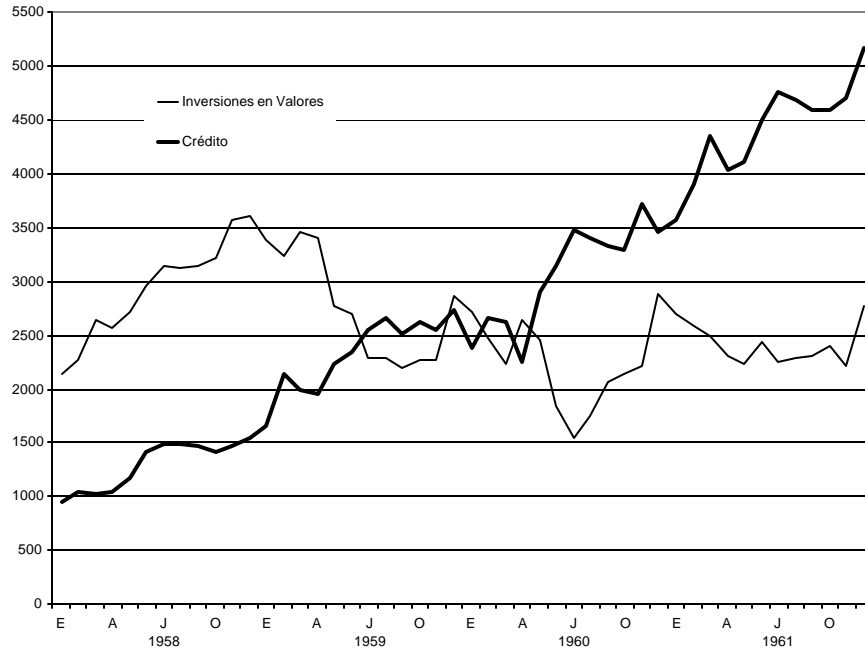

Gráfica 9
Instituciones Nacionales de Crédito.- Principales Renglones de Activo y Pasivo
Millones de pesos

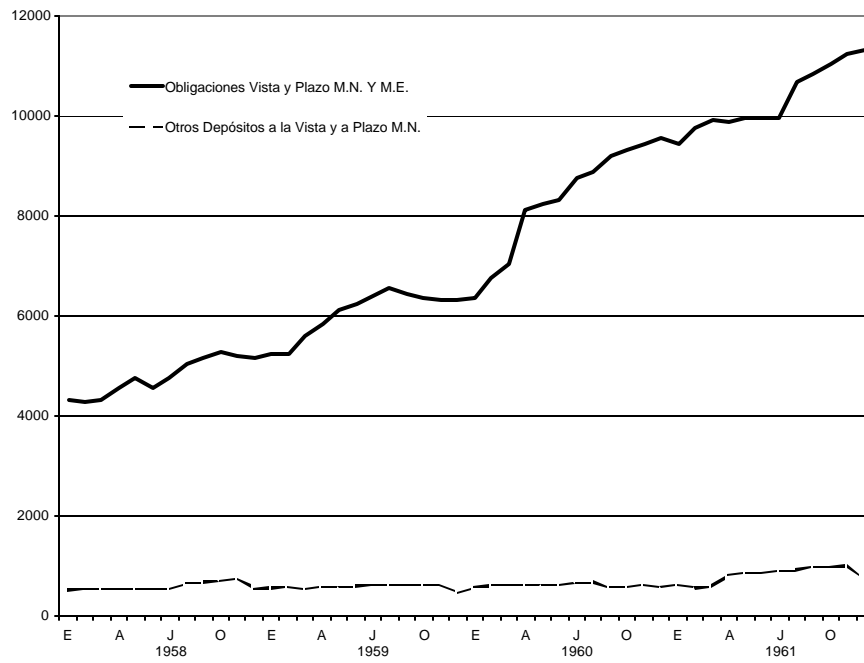
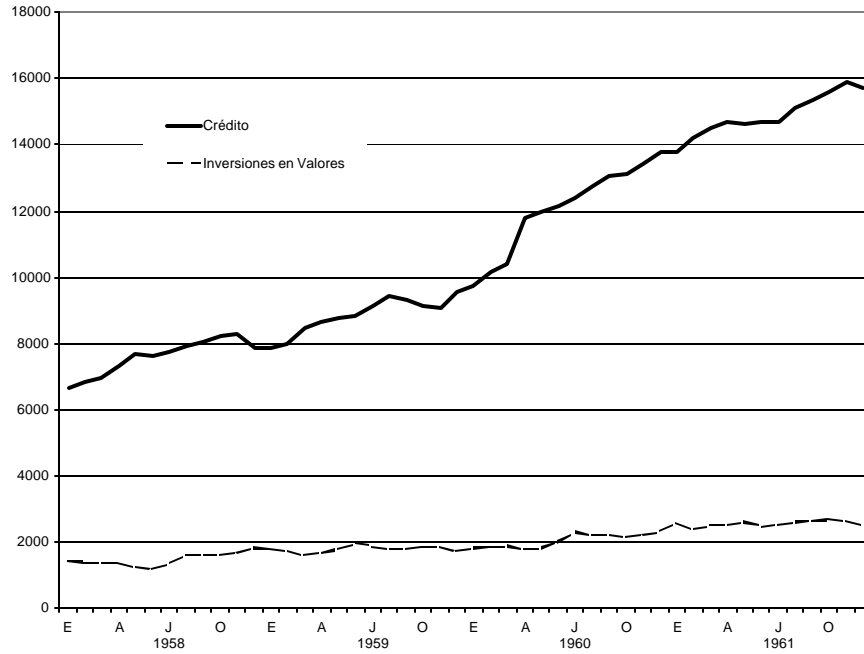

Cuadro 23
Banco de México, S.A.- Principales Renglones de Activo y Pasivo
Millones de Pesos

Concepto	1960												
	Dic.	Ene.	Feb.	Mar.	Abr.	May.	Jun.	Jul.	Ago.	Sep.	Oct.	Nov.	Dic.
ACTIVO:													
INVERSIONES EN VALORES	2,878.5	2,690.1	2,585.2	2,496.8	2,308.9	2,242.2	2,429.7	2,261.2	2,286.8	2,302.0	2,393.0	2,218.5	2,775.8
Valores de renta fija	2,426.3	2,232.6	2,127.7	2,039.3	1,806.8	1,740.1	1,928.1	1,759.4	1,681.5	1,696.7	1,788.3	1,612.3	2,170.2
Acciones	452.2	457.5	457.5	457.5	502.1	502.1	501.6	501.8	605.3	605.3	604.7	606.2	605.6
Mexicanas	173.6	173.5	173.5	173.5	218.1	218.1	217.6	217.8	217.8	217.8	217.2	217.2	216.6
Bancarias	43.7	43.6	43.6	43.6	88.2	88.2	88.1	88.4	88.4	88.4	88.4	88.4	88.4
Otras	129.9	129.9	129.9	129.9	129.9	129.9	129.5	129.4	129.4	129.4	128.8	128.8	128.2
Extranjeras	278.6	284.0	284.0	284.0	284.0	284.0	284.0	284.0	387.5	387.5	387.5	389.0	389.0
CRÉDITO	3,465.1	3,570.1	3,916.0	4,360.0	4,034.6	4,105.0	4,496.0	4,762.3	4,694.8	4,588.5	4,595.2	4,700.8	5,177.6
Al Gobierno Federal	517.3	417.3	417.3	417.3	417.1	417.0	416.9	416.9	416.8	416.8	416.8	416.6	416.6
A Bancos	207.6	212.1	212.9	214.0	212.8	206.0	200.4	190.4	181.4	178.4	175.0	170.4	166.1
Instituciones nacionales	203.2	203.2	203.2	203.2	201.3	195.0	190.8	183.7	176.4	170.3	164.2	158.6	155.6
Instituciones privadas	4.4	8.9	9.7	10.8	11.5	11.0	9.6	6.7	5.0	8.1	10.8	11.8	10.5
A Empresas y Particulares	2,740.2	2,940.7	3,285.8	3,728.7	3,404.7	3,482.0	3,878.7	4,155.0	4,096.6	3,993.3	4,003.4	4,113.8	4,594.9
A 30 días	123.5	88.7	665.9	90.8	85.5	80.7	84.0	102.4	77.4	98.8	46.2	52.2	56.2
A 90 días	754.9	777.5	468.1	977.8	560.5	652.8	753.6	729.3	519.0	372.5	154.6	153.0	326.9
A 180 días	1,648.7	1,772.6	1,848.2	569.6	540.7	537.0	601.9	785.4	1,126.8	1,158.1	1,333.3	1,405.1	1,604.3
A 360 días	210.9	224.7	226.5	243.1	242.5	239.5	263.2	269.5	283.9	290.7	299.7	299.4	300.5
A más de 360 días	2.2	77.2	77.1	1,847.4	1,975.5	1,972.0	2,176.0	2,268.4	2,089.5	2,073.2	2,169.6	2,204.1	2,307.0

Concepto	1961												
	Dic.	Ene.	Feb.	Mar.	Abr.	May.	Jun.	Jul.	Ago.	Sep.	Oct.	Nov.	Dic.
PASIVO:													
BILLETES	7,629.6	7,151.3	7,084.3	7,275.1	7,026.3	6,764.2	6,834.5	6,923.6	6,914.2	6,890.3	6,961.5	7,068.5	7,994.5
MONEDA METÁLICA	582.2	588.7	593.7	597.3	601.5	605.1	607.5	611.9	616.7	620.7	625.1	631.1	638.1
CUENTA DE CHEQUES M/N	2,470.1	2,242.7	2,228.7	2,231.0	2,187.0	2,053.0	2,219.3	2,198.7	2,333.6	2,295.0	2,175.3	2,266.2	2,608.1
De la Tesorería	185.3	79.5	62.7	257.4	41.9	26.9	80.0	111.9	246.7	169.2	59.0	102.1	40.2
De los Bancos	2,004.6	1,847.3	1,897.8	1,665.8	1,854.6	1,751.8	1,855.0	1,816.5	1,911.3	1,878.1	1,870.9	1,854.7	2,215.3
De las Empresas y Particulares	217.1	275.9	255.9	294.2	275.4	262.9	272.7	258.1	164.3	246.8	242.9	306.4	349.3
De organismos internacionales	63.1	40.0	12.3	13.6	15.1	11.4	11.6	12.2	11.3	0.9	2.5	3.0	3.3
OBLIGACIONES A LA VISTA Y A PLAZO M/N	92.2	107.1	189.0	185.0	229.5	246.2	115.6	124.0	190.6	171.5	215.7	298.3	123.1
Con Bancos	8.6	11.3	14.5	11.9	10.8	14.9	13.1	12.9	14.3	16.6	1,741.2	137.9	90.6
De Empresas y Particulares	83.6	95.8	174.5	173.1	218.7	231.3	102.5	111.1	176.3	154.9	74.5	160.4	32.5
DEPÓSITOS A LA VISTA M/E	521.5	535.4	492.9	472.1	483.3	454.0	563.4	530.9	477.7	473.6	483.0	476.3	499.2
De la Tesorería	2.5												0.4
De Bancos	510.7	519.6	482.4	462.8	465.1	444.3	535.8	523.9	470.3	465.4	455.5	467.5	494.4
De Empresas y Particulares	8.3	15.8	10.5	9.3	18.2	9.7	27.6	7.0	7.4	8.2	27.5	8.8	4.4
OBLIGACIONES A LA VISTA Y A PLAZO M/E	92.8	94.8	110.9	101.3	61.4	66.2	80.4	81.5	96.5	102.2	76.1	67.3	56.9
De Bancos													
De Empresas y Particulares	92.8	94.8	110.9	101.3	61.4	66.2	80.4	81.5	96.5	102.2	76.1	67.3	56.9

Cuadro 24
Instituciones Nacionales de Crédito.- Principales Renglones de Activo
Millones de Pesos

Concepto	1960					1 9 6 1							
	Dic.	Ene.	Feb.	Mar.	Abr.	May.	Jun.	Jul.	Ago.	Sep.	Oct.	Nov.	Dic. (a)
ACTIVO													
DISPONIBILIDAD	390.0	452.5	324.4	209.4	198.0	263.0	248.7	191.3	211.8	196.3	175.1	255.9	297.6
En Oro, plata y divisas	20.7	93.6	35.4	13.2	27.0	64.7	44.3	38.3	50.6	53.0	40.0	70.0	77.1
En Caja	25.4	28.9	26.1	24.1	24.7	25.5	29.8	27.0	23.0	20.5	19.8	21.4	22.6
Billetes	24.6	27.9	25.0	23.3	23.9	24.7	29.0	26.1	25.1	19.5	18.8	20.5	21.9
Moneda Metálica	0.8	1.0	1.1	0.8	0.8	0.8	0.8	0.9	0.9	1.0	1.0	0.9	0.7
En Bancos	343.9	330.0	262.9	172.1	146.3	172.8	174.6	126.0	135.2	122.8	115.3	164.5	197.9
En el Banco de México	207.6	214.9	139.4	78.1	93.3	117.0	115.2	75.4	76.8	63.4	56.6	85.5	115.1
Reserva Bancaria	207.5	214.8	168.6	78.0	93.3	117.0	114.7	75.4	76.8	62.9	55.3	84.7	114.7
Cuenta Corresponsalia	0.1	0.1	0.8	0.1			0.5			0.5	1.3	0.8	0.4
En Otros Bancos	136.3	115.1	93.5	94.0	53.0	55.8	59.4	50.6	58.4	59.4	58.7	79.0	82.8
INVERSIONES EN VALORES	2,324.1	2,536.1	2,356.6	2,487.9	2,517.3	2,693.3	2,459.7	2,508.6	2,591.2	2,636.8	2,656.5	2,598.1	2,511.4
Valores de renta fija	1,285.8	1,303.1	1,187.6	1,273.1	1,278.1	1,342.6	1,215.7	1,258.1	1,280.2	1,259.0	1,296.9	1,253.7	1,083.5
Acciones	1,021.7	1,139.0	1,138.6	1,182.4	1,223.3	1,233.8	1,229.3	1,223.7	1,279.1	1,350.7	1,344.7	1,329.6	1,411.8
Mexicanas	1,021.7	1,032.2	1,031.8	1,075.6	1,115.1	1,126.6	1,122.1	1,120.8	1,176.2	1,247.8	1,241.8	1,226.7	1,309.2
Bancarias	151.1	145.7	146.9	163.4	164.9	164.9	165.2	167.1	225.6	223.9	221.0	221.4	281.5
Otras	870.6	886.5	884.9	912.2	950.2	961.7	956.9	953.7	950.6	1,023.9	1,020.8	1,005.3	1,027.7
Extranjeras		106.8	106.8	106.8	108.2	107.2	107.2	102.9	102.9	102.9	102.9	102.9	102.6
Otros valores	16.6	94.0	30.4	32.4	15.9	16.9	14.7	26.8	31.9	27.1	14.9	14.8	16.1
CRÉDITO	13,752.0	761.5	14,202.7	14,511.0	14,675.3	14,634.3	14,706.0	14,712.0	15,114.7	15,378.3	15,606.3	15,892.8	15,712.9
Al Gobierno Federal		3.0	3.8	4.5	9.2	11.6					0.2	4.4	5.5
A Bancos	248.6	492.7	500.7	461.0	460.4	525.9	583.4	229.3	267.7	239.7	262.2	342.7	238.9
A Empresas y Particulares	13,503.4	265.8	13,698.2	14,045.5	14,205.7	14,096.8	14,122.6	14,482.7	14,847.0	15,138.6	15,343.9	15,545.7	15,468.5
A 30 días	10.9	11.9	10.1	9.9	9.7	10.5	7.1	23.9	10.2	13.9	10.5	10.6	55.5
A 90 días	406.7	306.7	338.6	326.6	370.1	348.2	312.6	337.1	441.9	422.3	464.3	370.7	430.2
A 180 días	1,747.5	1,784.9	1,850.5	1,893.7	1,830.2	1,672.9	1,697.1	1,599.7	1,753.5	1,869.9	1,960.6	2,048.9	2,081.2
A 360 días	2,848.3	2,819.0	2,955.0	2,939.5	2,969.2	3,062.7	3,112.3	3,130.0	4,403.1	4,043.1	3,958.9	3,983.0	3,123.2
A más de 360 días	8,490.0	8,343.3	8,544.0	8,875.8	9,026.5	9,002.5	8,963.5	9,392.0	8,238.3	8,789.4	8,949.6	9,132.5	9,778.4

INFORME ANUAL 1961

Concepto	1960	1 9 6 1											
	Dic.	Ene.	Feb.	Mar.	Abr.	May.	Jun.	Jul.	Ago.	Sep.	Oct.	Nov.	Dic. (a)
PASIVO:													
CUENTA DE CHEQUES M/N	169.2	191.1	1,669.0	163.6	155.1	158.5	159.5	158.4	155.4	162.5	153.3	168.4	158.2
De los Bancos													
De las Empresas y Particulares	169.2	191.1	166.9	163.6	155.1	158.5	159.5	158.4	155.4	162.5	153.3	168.4	158.2
OTROS DEPÓSITOS A LA VISTA M/N	425.0	481.0	493.4	484.9	744.3	762.7	769.8	811.1	822.5	886.7	899.4	892.3	658.8
DEPÓSITOS DE AHORRO M/N	121.9	123.0	123.2	121.4	120.4	120.3	123.4	123.8	123.6	123.1	123.7	123.6	127.9
OTROS DEPÓSITOS A PLAZO M/N	95.2	121.0	53.6	98.1	72.6	96.7	78.1	80.0	80.5	86.6	83.0	94.2	90.3
De Bancos													
De Empresas y Particulares	95.2	121.0	53.6	98.1	72.6	96.7	78.1	80.0	80.5	86.6	83.0	94.2	90.3
OBLIGACIONES A LA VISTA Y A PLAZO M/N	3,232.6	3,299.8	3,357.7	3,443.5	3,417.1	3,482.7	3,447.2	3,435.8	3,580.9	3,514.1	3,609.1	3,649.0	3,235.2
Con Bancos	440.5	679.0	686.9	651.7	645.1	718.2	762.0	392.6	432.4	378.8	388.3	495.0	347.8
De Empresas y Particulares	2,792.1	2,620.8	2,670.8	2,791.8	2,772.0	2,764.5	2,685.2	3,043.2	3,148.5	3,135.3	3,220.8	3,154.0	2,887.4
DEPÓSITOS A LA VISTA M/E	8.6	7.5	12.2	6.7	8.5	6.6	7.4	7.4	6.5	6.1	9.6	6.0	17.0
De Bancos													
De Empresas y Particulares	8.6	7.5	12.2	6.7	8.5	6.6	7.4	7.4	6.5	6.1	9.6	6.0	17.0
DEPÓSITOS A PLAZO M/E	5.0	1.7	1.6	2.1	1.1	1.5	1.3	63.5	64.1	63.6	63.5	63.4	63.9
OBLIGACIONES A LA VISTA Y A PLAZO M/E	6,177.7	6,134.7	6,392.9	6,481.0	6,485.7	6,498.6	6,524.6	6,547.9	7,106.3	7,322.9	7,447.0	7,776.2	8,090.2
Con Bancos	42.7	39.9	39.7	40.2	39.9	36.0	42.4	43.2	44.0	60.6	77.1	52.3	96.4
Con Empresas y Particulares	6,135.0	6,094.8	6,353.2	6,440.8	6,445.8	6,462.6	6,482.2	6,504.7	7,062.3	7,262.3	7,369.9	7,723.9	7,993.8
BONOS Y OBLIGACIONES SOBRE TÍTULOS	3,144.2	3,185.6	3,250.5	3,303.3	3,307.4	3,302.3	3,283.7	3,174.6	3,205.3	3,312.4	3,418.6	3,251.7	3,418.0
Generales y financieros	486.1	489.4	544.4	561.6	501.8	487.9	473.7	318.9	315.5	376.4	443.7	524.3	603.5
Hipotecarios	1,110.7	1,099.6	1,091.3	1,089.4	1,123.4	1,115.3	1,116.4	1,117.0	1,097.2	1,100.5	1,098.5	1,115.5	1,120.0
Títulos financieros	1,547.4	1,596.6	1,614.8	1,652.3	1,682.2	1,699.1	1,693.6	1,738.7	1,792.6	1,835.5	1,876.4	1,881.9	1,694.5

(a) Incluye cifras provisionales del Banco Nacional de Crédito Ejidal, S.A.

Gráfica 10
Estructura de la Circulación Monetaria
Millones de pesos

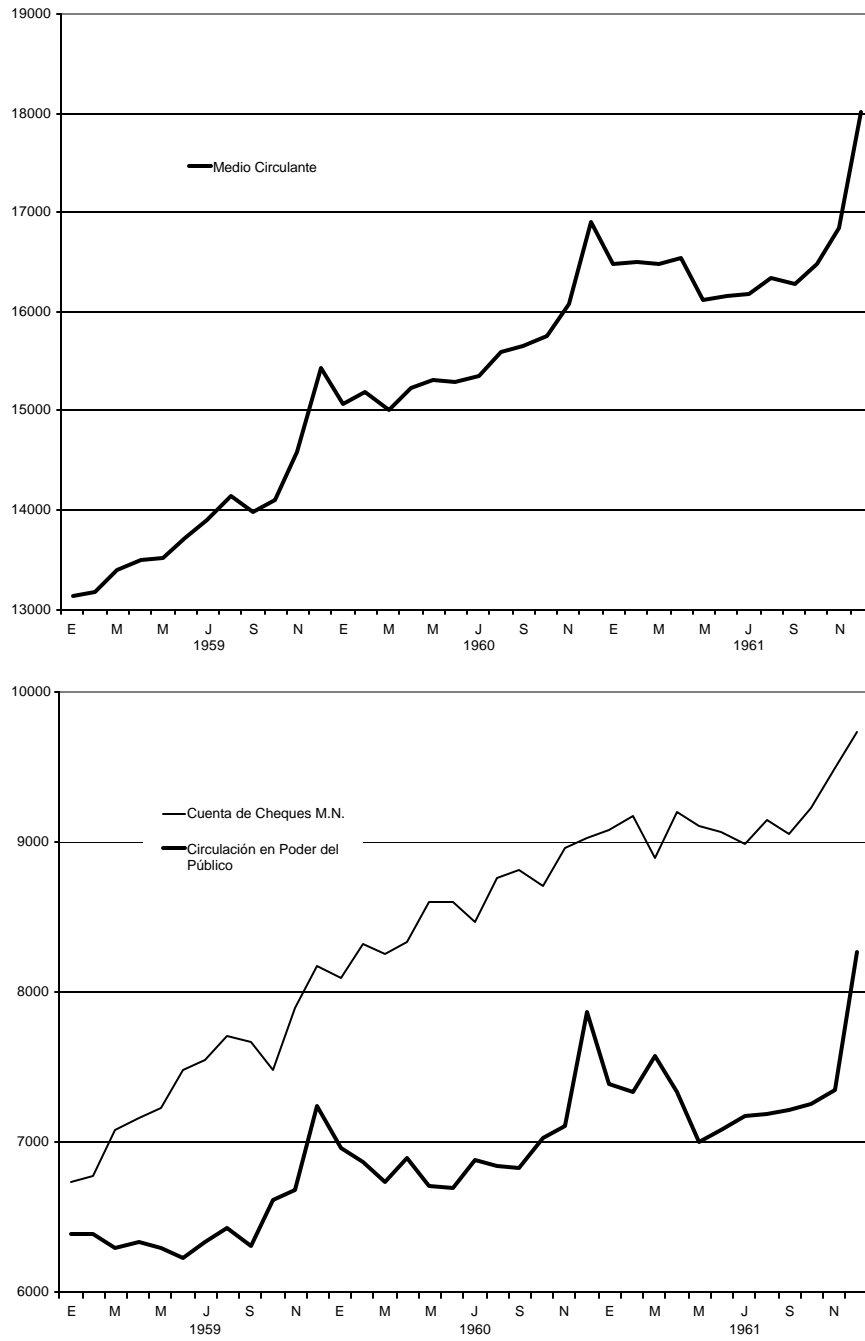

Cuadro 25
Medio Circulante (a)
Millones de Pesos

Años y Meses	Total	Billetes en poder del público	Moneda Metálica en poder del público	Cuenta de Cheques m/n
1950	5,988.5	2,639.3	274.9	3,074.3
1951	6,800.0	3,146.6	311.1	3,342.3
1952	7,078.1	3,272.4	376.2	3,429.5
1953	7,652.2	3,407.8	455.8	3,788.6
1954	8,722.4	4,155.0	480.9	4,086.5
1955	10,516.8	4,764.7	319.3	5,432.8
1956	11,692.2	5,357.7	376.5	5,958.0
1957	12,493.4	5,643.8	449.7	6,399.9
1958	13,388.9	6,116.0	499.1	6,773.8
1959	15,434.3	6,720.1	530.3	8,183.9
1960	16,888.9	7,312.4	562.1	9,014.4
1961				
Enero	16,483.8	6,828.8	564.5	9,090.5
Febrero	16,511.5	6,765.0	568.3	9,178.2
Marzo	16,477.0	7,001.2	575.1	8,900.7
Abril	16,544.4	6,758.5	578.1	9,207.8
Mayo	16,119.6	6,432.5	578.7	9,108.4
Junio	16,166.7	6,506.0	582.2	9,078.5
Julio	16,171.7	6,594.4	585.8	8,991.5
Agosto	16,334.6	6,595.8	591.4	9,147.4
Septiembre	16,278.2	6,621.4	596.1	9,060.7
Octubre	16,491.6	6,662.1	599.5	9,230.0
Noviembre	16,846.9	6,747.6	605.1	9,494.2
Diciembre	18,007.6	7,659.9	615.5	9,732.2

(a) De 1950 a 1960 son saldos al 31 de diciembre.

En 1961 por meses son saldos al final de cada mes.

(b) Incluye cifras provisionales del Banco Nacional de Crédito Ejidal, S.A.

Cuadro 26
Variación del Medio Circulante por Origen y por Instituciones Bancarias Durante el Año de 1961 (a)
Millones de Pesos

Concepto	Total	(+)		(-)		CONTRATACIÓN		
		Expansión		Contratación		INSTITUCIONES PRIVADAS		
						Total Privadas	Depósito y Ahorro	Otras Privadas
							Banco de México	Otras Nacionales (b)
MEDIO CIRCULANTE	1,118.7			596.6	596.6		533.1	-11.0
Billetes	347.5						347.5	
Moneda Metálica	53.4						53.4	
Cuenta de Cheques M/N	717.8			596.6	596.6		132.2	-11.0
CAUSAS DE VARIACIÓN								
De Origen Externo	-100.7		92.7		74.2	18.5	-249.8	56.4
Compra-venta neta de Oro, Plata y Divisas	-100.7		92.7		74.2	18.5	-249.8	56.4
De Origen Interno	1,219.4		503.9		522.4	-18.5	782.9	-67.4
Inversiones en Valores (c)	557.5		798.1		321.0	477.1	-190.0	-50.6
Valores en renta fija:	-42.4		529.4		274.2	255.2	-298.7	-273.1
Gubernamentales	-72.3		490.4		317.6	173.3	-466.8	-96.4
Empresas y particulares	29.9		38.5		-43.4	81.9	168.1	-176.7
Acciones	599.9		268.7		46.8	221.9	108.1	222.5
Mexicanas (no bancarias)	386.9		268.7		46.8	221.9	-1.7	119.9
Extranjeras	213.0						110.4	102.6
Crédito	5,720.0		1,549.5		128.1	1,421.4	1,754.0	2,416.5
Al Gobierno Federal	-95.2						-100.7	5.5
A Empresas y Particulares	5,815.2		1,549.5		128.1	1,421.4	1,854.7	2,411.0
Cuenta de Cheques del Gob. Federal	147.2						147.2	
Otros Depósitos y Obligaciones	-5,043.8		-2,523.7		-640.5	-1,883.2	150.7	-2,900.0
Capital	-947.2		-0.4		73.7	-74.1		-946.8
Aportado por el Gobierno Federal	-929.1							-929.1
Aportado por los Gobiernos Locales								
Aportado por Empresas y Particulares	-18.1		-0.4		73.7	-74.1		-17.7
Resultados	33.9		0.7		6.9	-6.2	-0.6	33.8
Reservas de Capital	184.9		-102.1		-50.5	-51.6	-67.5	354.5
Otros Conceptos	465.1		194.6		156.6	38.0	-756.9	1,027.4
Operaciones Interbancarias	101.8		587.2		527.1	60.1	-254.0	-2.2

(a) El aumento de las operaciones activas de las Instituciones determina expansión del circulante, en tanto que su disminución origina contracción. El aumento de las operaciones pasivas señala contracción y la disminución expansión.

(b) Incluye Fondos Comunes de Nacional Financiera, S.A. y cifras provisionales del Banco Nacional de Crédito Ejidal, S.A.

(c) Incluye cifras provisionales del Banco Nacional de Crédito Ejidal, S.A.

Cuadro 27
Rotación de las Cuentas de Cheques
Millones de Pesos

Años y Meses	Cheques Pagados (a)			Saldo de la Cuenta de Cheques (b)			Relación Mensual sin Ajuste Estacional		
	Total	M/N	M/E	Total	M/N	M/E	Total	M/N	M/E
1956	23,480.6	22,073.8	1,406.8	6,654.7	5,563.3	1,091.4	3.54	3.98	1.29
1957	24,527.3	22,574.3	1,953.0	7,472.7	6,148.5	1,324.2	3.30	3.68	1.48
1958	26,463.1	23,799.4	2,663.7	8,235.0	6,530.9	1,704.1	3.23	3.65	1.58
1959	28,909.0	26,114.0	2,795.0	9,157.2	7,416.9	1,740.3	3.17	3.55	1.59
1960	33,438.2	30,764.7	2,673.5	10,049.9	8,580.8	1,469.1	3.34	3.58	1.81
1961	34,642.2	31,593.8	3,048.4	10,532.7	9,185.1	1,347.6	3.30	3.45	2.27
Enero	34,882.3	32,117.7	2,764.6	10,443.6	9,090.6	1,353.0	3.35	3.55	2.02
Febrero	31,123.2	28,678.9	2,444.3	10,485.4	9,178.4	1,307.0	2.97	3.14	1.84
Marzo	34,817.1	31,382.7	3,434.4	10,221.9	8,901.0	1,320.9	3.36	3.47	2.61
Abril	33,462.5	30,423.2	3,039.3	10,552.5	9,207.8	1,344.7	3.22	3.36	2.28
Mayo	36,360.3	32,602.9	3,757.4	10,400.0	9,108.4	1,291.6	3.47	3.56	2.85
Junio	35,509.2	32,333.3	3,175.9	10,421.0	9,078.5	1,342.5	3.41	3.56	2.41
Julio	35,739.1	32,636.4	3,102.7	10,347.4	8,991.5	1,355.9	3.44	3.61	2.30
Agosto	36,472.2	33,202.3	3,269.9	10,499.1	9,147.4	1,351.7	3.50	3.66	2.42
Septiembre	34,456.6	31,741.7	2,714.9	10,376.9	9,060.7	1,316.2	3.30	3.49	2.04
Octubre	33,493.1	30,631.8	2,861.3	10,585.8	9,230.0	1,355.8	3.20	3.35	2.14
Noviembre	33,033.5	30,208.5	2,825.0	10,884.3	9,494.2	1,390.1	3.08	3.23	2.06
Diciembre (c)	36,357.8	33,166.5	3,191.3	11,173.8	9,732.2	1,441.6	3.30	3.46	2.25

(a) De 1956 a 1961 son promedios de los 12 meses de cada año, 1961 por meses son totales mensuales.

(b) De 1956 a 1961 son promedios de los saldos de los 12 meses de cada año, 1961 por meses son saldos al final de cada mes.

(c) Incluye cifras provisionales del Banco Nacional de Crédito Ejidal, S.A.

Cuadro 28
Activos Líquidos de Empresas y Particulares (a)
Millones de Pesos

Concepto	1960	1961(b)	Variación
1) Circulación Monetaria	7,874.5	8,275.4	400.9
Billetes	7,312.4	7,659.9	347.5
Moneda Metálica	562.1	615.5	53.4
2) Depósitos en Cuenta de Cheques	10,401.5	11,173.8	772.3
SUMA DE (1) Y (2)	18,276.0	19,449.2	1,173.2
3) Cheques Certificados	43.5	67.4	23.9
4) Cheques de Caja	77.9	91.1	13.2
5) Otros Depósitos a la Vista	471.0	694.4	223.4
6) Valores Bancarios Vencidos o Sorteados	30.6	31.9	1.3
7) Dividendos de Acciones Bancarias Decretadas	7.6	67.4	59.8
SUMA DE (3) A (8)	630.6	952.2	321.6
8) Otro Amonedado	133.0	121.2	-11.8
9) Plata de Ley 0.720, 0.500 y 0.900	-37.2	-100.1	-62.9
SUMA DE (9) Y (10)	95.8	21.1	-74.7
10) Depósito de Ahorro	2,818.2	3,193.1	374.9
11) Depósitos a Plazo	414.6	606.9	192.3
12) Reservas Técnicas (Tit. de Cap.)	550.4	568.7	18.3
SUMA DE (10) A (12)	3,783.2	4,368.7	585.5
13) Tenencia de valores de renta fija (c)	5,622.3	7,040.8	1,418.5
Gubernamental	596.6	672.9	76.3
Bonos del Gobierno Federal	18.0	9.5	-8.5
Bonos del Ahorro Nacional	578.6	663.4	84.8
Bancarios	1,343.8	2,472.9	1,129.1
Instituciones de crédito privadas	661.5	1,018.6	357.1
Bonos financieros	15.6	47.7	32.1
Bonos Hipotecarios	149.9	92.9	-57.0
Cert. De participación y de copropiedad industrial Nafinsa	190.4	326.1	135.7
Títulos Financieros	305.6	551.9	246.3
Instituciones de crédito privadas	682.3	1,454.3	772.0
Bonos de ahorro	14.5	3.0	-11.5
Bonos financieros	568.2	1,226.4	658.2
Bonos hipotecarios	73.6	198.9	125.3
Certificados de participación	26.0	26.0	
Empresas y particulares	3,681.9	3,895.0	213.1
Cédulas hipotecarias	1,447.6	1,547.6	100.0
Obligaciones hipotecarias	2,234.3	2,347.4	113.1
TOTAL	28,312.1	31,810.9	3,498.8

(a) Excluye las Instituciones de Crédito, Compañías de Seguros, Compañías de Finanzas, Empresas Descentralizadas y Organismos de Participación Estatal.

(b) Con cifras provisionales del Banco Nacional de Crédito Ejidal, S.A.

(c) Valor nominal.

Cuadro 29
Movimiento de Compensaciones por Cámaras
Miles de documentos y valor en millones de pesos

Años y Meses	Cifras Mensuales (a)						Promedios Diarios					
	Total		Cámara de la Ciudad de México		Cámaras Foráneas		Total		Cámara de la Ciudad de México		Cámaras Foráneas	
	Núm. de Doc.	Valor	Núm. de Doc.	Valor	Núm. de Doc.	Valor	Núm. de Doc.	Valor	Núm. de Doc.	Valor	Núm. de Doc.	Valor
1955	2,005	7,698	1,351	6,134	654	1,564	81	310	55	247	26	63
1956	2,383	9,430	1,610	7,442	773	1,988	104	381	65	300	39	81
1957	2,623	10,812	1,749	8,605	874	2,207	107	436	71	347	36	89
1958	2,688	11,964	1,749	9,637	939	2,327	109	488	71	393	38	95
1959	2,801	11,887	1,847	9,451	954	2,436	114	484	75	385	39	99
1960	3,040	13,754	2,008	10,900	1,032	2,854	120	544	79	430	41	114
1961	3,083	15,331	2,004	12,289	1,079	3,042	125	604	81	490	44	114
Enero	3,187	15,000	2,097	11,775	1,090	3,225	122	567	81	453	41	114
Febrero	2,951	13,570	1,949	10,642	1,003	2,928	123	558	81	443	42	114
Marzo	3,011	14,986	1,965	12,037	1,046	2,949	127	617	83	502	44	115
Abril	3,004	15,314	1,946	12,418	1,058	2,896	125	630	81	517	44	113
Mayo	3,186	15,720	2,042	12,556	1,144	3,164	128	618	82	502	46	116
Junio	3,177	15,611	2,063	12,603	1,114	3,008	123	593	79	485	44	108
Julio	3,198	15,773	2,106	12,708	1,092	3,065	123	595	81	489	42	106
Agosto	3,262	15,977	2,147	12,840	1,115	3,137	121	579	80	476	41	104
Septiembre	2,924	15,832	1,868	12,844	1,056	2,988	126	581	82	467	44	114
Octubre	3,163	14,743	2,053	11,680	1,110	3,063	127	581	82	467	44	114
Noviembre	2,990	15,162	1,927	12,099	1,063	3,063	125	624	80	504	45	120
Diciembre	2,948	16,289	1,886	13,270	1,062	3,019	129	701	82	577	47	124

(a) De 1955 a 1961 son promedios de los 12 meses de cada año, 1961 por meses son totales mensuales.

Cuadro 30
Movimiento de Compensaciones por Plazas
Miles de documentos y valor en millones de pesos

Plazas	1955		1956		1957		1958		1959		1960		1961	
	Docs.	Valor	Docs.	Valor	Docs.	Valor	Docs.	Valor	Docs.	Valor	Docs.	Valor	Docs.	Valor
México	16,217	73,604	19,323	89,301	20,983	103,263	20,983	115,636	22,162	113,406	24,090	130,794	24,050	147,471
Monterrey	2,944	5,925	3,342	7,506	3,843	8,813	4,144	9,503	4,203	10,878	4,485	13,737	4,818	15,213
Guadalajara	1,735	3,906	2,002	4,860	2,287	5,639	2,513	6,260	2,581	6,494	2,975	7,825	3,015	8,195
Torreón	1,240	3,058	1,380	3,864	1,377	3,530	1,415	3,261	1,319	2,969	1,177	2,597	1,089	2,478
Mazatlán	326	686	392	831	437	899	454	900	487	906	530	938	532	1,021
Mérida	353	1,017	406	1,115	455	1,411	522	1,349	599	1,495	682	1,737	723	1,912
Hermosillo	515	1,418	544	1,561	578	1,621	604	1,573	595	1,349	714	1,524	703	1,629
Matamoros	445	1,556	459	1,612	504	1,486	524	1,597	498	1,380	521	1,555	540	1,528
Veracruz	254	1,107	292	1,263	317	1,336	340	1,448	358	1,455	400	1,729	440	1,809
Nuevo Laredo (Agencia)	30	96	250	814	255	817	261	931	281	1,087	318	1,275	337	1,245
Ciudad Juárez (Agencia)			205	432	440	931	492	1,106	527	1,192	586	1,334	656	1,476
Total	24,059	92,373	28,595	113,159	31,476	129,746	32,252	143,564	33,610	142,611	36,478	165,045	36,903	183,977

Cuadro 31
Tasas de Reserva Bancaria Obligatoria par los Bancos de Depósito y Ahorro
Vigentes en 1961

CONCEPTO	Por cientos		
	De Reserva		Inversión Libre
	Efectivo en el Banco de México	Valores y Créditos	
DEPARTAMENTOS DE DEPÓSITO M/N			
Depósitos a plazo (según Circular núm. 1408)	15	85	
Resto del pasivo computable (Circular 1389)			
Distrito Federal	15	60	25
Interior	15	55	30
DEPARTAMENTOS DE DEPÓSITO M/E			
Sobre saldos al 8 de enero de 1955 (Circulares núm. 1219A y 1310)	20	5	75
Sobre excedentes a los saldos al 8 de enero de 1955 (Circular 1403)	25	75	
DEPARTAMENTOS DE AHORRO			
Sobre saldos al 31 de agosto de 1955 (Circulares núm. 1219A y 1310)	10		90
Según Circular 1287:			
I- Sobre excedentes al 31 de agosto de 1955	10	90	
II- Sobre el total de pasivo a la fecha cuando el monto teórico de las inversiones en valores industriales y gubernamentales llegue al 20% del pasivo al 31-VIII-55 más I.	10	25	65

Cuadro 32
Tasas de Reserva Bancaria Obligatoria para las Sociedades Financieras
Vigentes en 1961

CONCEPTO	Por cientos		
	De Reserva		Inversión Libre
	Efectivo en el Banco de México	Valores y Créditos	
SOBRE PASIVO EN MONEDA NACIONAL			
Según Circular 1350	1	19	80
Según Circular 1389 (a)	15	60	25
Según Circular 1408 (Depósitos a plazo)	15	85	
Según Circular 1420 (b)			
I- Sobre los saldos existentes al 4 de mayo de 1960, aumentados en 8%	1	99	
II- Sobre los excedentes a I, siempre que no representen un aumento mayor al 1% mensual o (1) que correspondan a pasivo a plazo no menor de 1 año.	1	99	
III- Sobre los aumentos de pasivo que excedan a II	100		
SOBRE PASIVO EN MONEDA EXTRANJERA			
Según Circular 1380 (Sobre el pasivo excedente al del 5 de marzo de 1959)	25	75	
Según Circular 1403 (a)	25	75	
Según Circular 1404 (Modifica a la Circular 1350)	1	24	75

(a) Las sociedades financieras que lleven algunas cuentas similares a las de los bancos de depósito (cuentas de cheques, depósitos, etc.) se sujetarán en lo aplicable a los regimenes de las circulares 1389 y 1403.

(b) La Circular 1440 amplió el plazo de su vigencia durante 1962.

(c) Financieras con pasivo m/n entre 20 y 50 millones.

Cuadro 33
Circulación y Tenencia de Valores de Renta Fija (a)
1960 - 1961
Millones de Pesos

CONCEPTOS	Circulación		INSTITUCIONES DE CRÉDITO PRIVADAS						INSTITUCIONES DE CRÉDITO NACIONALES						Otros							
			Suma		Banca de depósito y ahorro		Banca de Inversión		Banco de México		Nacional Financiera (e)		Otras Nacionales		Compañías de Seguros		Compañía de Fianzas		Inversionistas del Sector Público		Empresas y Particulares	
			1960	1961	1960	1961	1960	1961	1960	1961	1960	1961	1960	1961	1960	1961	1960	1961	1960	1961	1960	1961
TOTAL	17,880.0	19,838.9	5,137.3	5,776.3	3,689.7	3,947.9	1,447.6	1,828.4	2,426.4	2,170.2	856.2	837.8	574.0	318.5	859.0	937.3	79.0	90.7	2,325.8	2,667.3	5,622.3	7,039.9
VALORES GUBERNAMENTALES	7,625.4	7,963.0	2,869.6	3,371.5	2,070.9	2,388.5	798.7	983.0	1,383.3	916.4	428.3	422.7	522.1	247.0	42.5	48.6	3.8	2.8	1,779.2	2,281.1	596.6	672.0
Gobierno Federal (b)	6,963.6	7,243.1	2,869.3	3,371.2	2,070.8	2,388.4	798.5	982.8	1,366.0	916.4	421.9	417.7	513.8	241.8	19.9	25.5	2.8	2.0	1,751.9	2,259.0	18.0	9.5
Entidades	15.2	10.7	0.3	0.3	0.1	0.1	0.2	0.2			6.4	5.0	8.3	5.2	0.2	0.2						
Fideicomisos oficiales	17.3									17.3												
Patronato del Ahorro Nal. (c)	629.3	709.2													22.4	22.9	1.0	0.8	27.3	22.1	578.6	663.4
BANCARIOS	5,213.0	6,645.6	1,864.3	2,023.4	1,358.4	1,339.8	505.9	683.6	889.8	932.3	104.9	114.2	19.0	41.6	620.2	700.1	51.9	66.9	319.1	294.2	1,343.8	2,472.9
Instituciones de crédito nacionales	4,371.6	4,965.1	1,726.4	1,853.0	1,252.7	1,188.9	473.7	664.1	889.8	932.3	104.9	114.2	18.7	19.1	602.4	674.1	48.9	60.0	319.0	293.8	661.5	1,018.6
Nacional Financiera	2,768.5	3,410.4	1,274.1	1,425.4	853.3	872.0	420.8	553.4	404.4	439.2	103.0	112.8	7.3	12.3	397.8	454.7	32.3	42.7	53.6	45.3	496.0	878.0
Títulos Financieros	1,547.4	1,869.4	807.2	917.4	501.7	526.0	305.5	391.4	461.1	295.9			2.5	2.6	67.0	94.7	2.7	5.1	1.3	1.8	305.6	551.9
Cert. de Participación de Nal. Fin.	1,171.1	1,541.0	466.9	508.0	351.6	346.0	115.3	162.0	43.3	143.3			68.7	122.8	4.8	9.7	330.8	360.0	29.5	37.6	40.3	43.5
Cert. de Copropiedad Ind.	50.0												34.3				0.1		12.0		3.6	
Otras nacionales	1,603.1	1,554.7	452.3	427.6	399.4	316.9	52.9	110.7	485.4	493.1	1.9	1.4	11.4	6.8	204.6	219.4	16.6	17.3	265.4	248.5	165.5	140.6
Bonos Hipotecarios	1,110.7	1,120.1	50.8	163.0	9.4	53.3	41.4	109.7	456.6	492.0	1.9	1.4	0.6	0.4	200.4	214.3	15.6	17.0	234.9	139.1	149.9	92.9
Bonos Financieros	486.1	428.7	401.5	264.6	390.0	263.6	11.5	1.0	28.8	1.1			4.5	0.5	4.2	5.1	1.0	0.3	30.5	109.4	15.6	47.7
Certificados de Participación	6.3	5.9											6.3	5.9								
Instituciones de crédito privadas	841.4	1,680.5	137.9	170.4	105.7	150.9	32.2	19.5					0.3	22.5	17.8	26.0	3.0	6.9	0.1	0.4	682.3	1,454.3
Bonos Hipotecarios	81.4	207.7	3.0	4.0	1.9	2.4	1.1	1.6							4.0	3.6	1.0	0.8	0.1	0.4	73.6	198.9
Bonos Financieros	719.2	1,443.8	134.9	166.4	103.8	148.5	31.1	17.6					0.3	22.5	13.8	22.4	2.0	6.1			568.2	1,226.4
Bonos de ahorro	14.5	3.0																			14.5	3.0
Certificados de participación	26.0	26.0																			26.0	26.0
EMPRESAS Y PARTICULARES	5,041.6	5,230.3	403.4	381.4	260.4	219.6	143.0	161.8	153.3	321.5	323.0	300.9	32.9	29.9	196.3	188.6	23.3	21.0	227.5	92.0	3,681.9	3895
Cédulas Hipotecarias	1,696.2	1,791.7	51.0	57.2	6.3	10.6	44.7	46.6	81.0	86.0	1.2	1.1	22.5	19.9	66.5	63.9	14.2	9.7	12.2	6.3	1,447.6	1,547.6
Obligaciones Hipotecarias (d)	3,345.4	3,438.6	352.4	324.2	254.1	209.0	98.3	115.2	72.3	235.5	321.8	299.8	10.4	10.0	129.8	124.7	9.1	11.3	215.3	85.7	2,234.3	2,347.4

(a) Deuda interna representada por valores de renta fija emitidos en el país. Valor nominal.

(b) En 1960 y 1961 se incluyen 34.1 y 23.0 millones de pesos, respectivamente, de valores estatales y locales absorbidos por la Federación.

(c) Se considera la obligación neta del Patronato del Ahorro Nacional

(d) Emitidas por empresas privadas y por empresas de participación estatal.

Gráfica 11
Circulación de Valores de Renta Fija
Millones de pesos

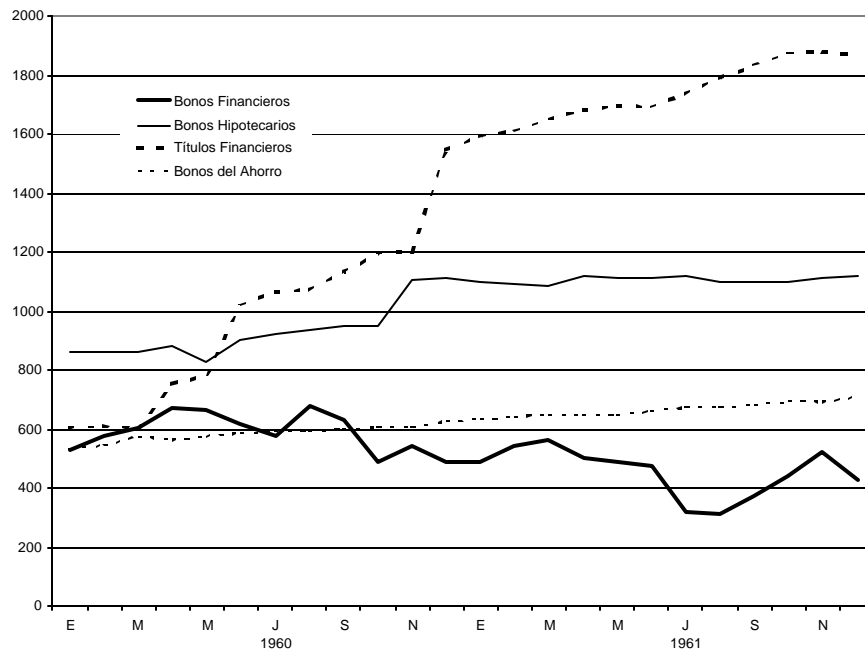
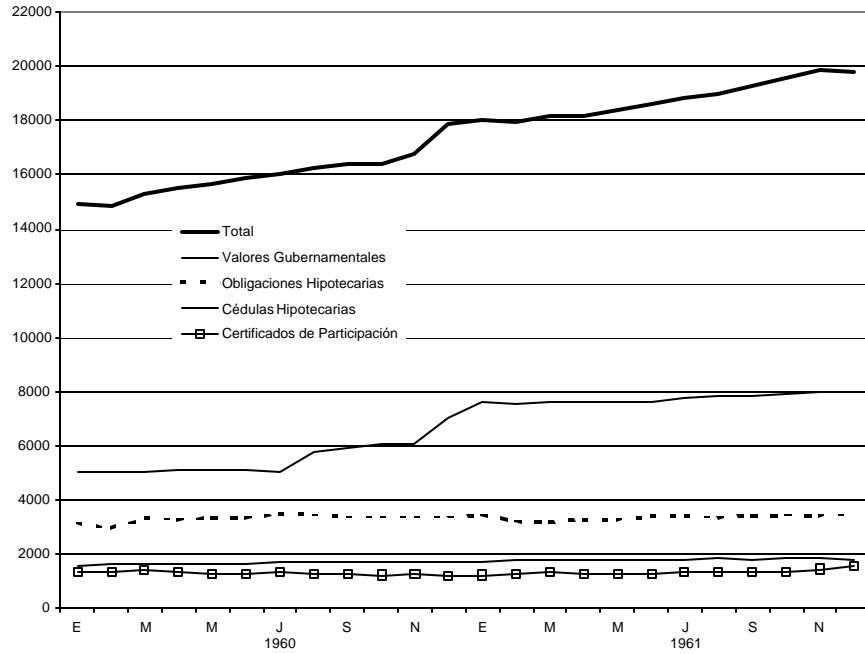

Cuadro 34
Circulación Mensual de Valores de Renta Fija en (a)
Millones de Pesos

Concepto	1 9 6 1												
	1960	Dic.	Ene.	Feb.	Mar.	Abr.	May.	Jun.	Jul.	Ago.	Sept.	Oct.	Nov.
TOTAL	17,880.0	18,034.2	17,958.1	18,153.5	18,180.4	18,424.3	18,618.8	18,838.4	18,997.3	19,301.1	19,596.9	19,865.6	19,838.9
GUBERNAMENTALES	7,625.4	7,571.0	7,534.5	7,628.4	7,586.2	7,577.1	7,631.9	7,786.7	7,860.9	7,856.6	7,924.8	7,965.5	7,963.0
Gobierno Federal	6,963.6	6,904.6	6,877.5	6,962.0	6,921.2	6,913.5	6,955.1	7,100.8	7,175.1	7,162.8	7,219.9	7,261.4	7,243.1
Entidades	15.2	15.2	15.2	15.2	14.7	14.7	14.5	11.3	11.3	11.3	10.7	10.7	10.7
Fideicomisos oficiales	17.3	17.3											
Patronato del Ahorro Nacional	329.3	633.9	641.8	651.2	650.3	648.9	662.3	674.6	674.5	682.5	694.2	693.4	709.2
BANCARIOS	5,213.0	5,322.8	5,476.2	5,611.4	5,583.4	5,813.8	5,854.2	5,880.5	5,987.4	6,258.5	6,446.5	6,660.9	6,645.6
Instituciones de crédito nacionales	4,371.6	4,449.5	4,558.8	4,642.9	4,582.7	4,557.6	4,553.9	4,501.9	4,532.4	4,659.5	4,775.8	4,958.7	4,965.1
Nacional Financiera	2,768.5	2,854.2	2,916.7	2,985.6	2,951.2	2,948.1	2,957.5	3,059.7	3,113.6	3,176.5	3,227.5	3,312.8	3,410.4
Títulos Financieros m/n	1,547.4	1,596.6	1,613.5	1,652.4	1,682.2	1,699.1	1,693.5	1,738.7	1,792.6	1,835.5	1,876.5	1,881.8	1,869.4
Cert. De Participación de Nal. Fin.	1,171.1	1,207.6	1,253.5	1,283.2	1,219.0	1,249.0	1,264.0	1,321.0	1,321.0	1,341.0	1,351.0	1,431.0	1,541.0
Certificados de Copropiedad Ind.	50.0	50.0	50.0	50.0	50.0	50.0							
Otras nacionales	1,603.1	1,595.3	1,642.1	1,657.3	1,631.5	1,609.5	1,596.4	1,442.2	1,418.8	1,483.0	1,548.3	1,645.9	1,554.7
Bonos hipotecarios	1,110.7	1,099.6	1,091.3	1,089.4	1,123.4	1,115.3	1,116.4	1,117.0	1,097.2	1,100.5	1,098.5	1,115.5	1,120.1
Bonos financieros	486.1	489.4	544.5	561.6	501.8	487.9	473.7	318.9	315.5	376.4	443.7	524.3	428.7
Cert. de Part. Inmobiliarios	6.3	6.3	6.3	6.3	6.3	6.3	6.3	6.3	6.1	6.1	6.0	6.1	5.9
Instituciones de crédito privadas	841.4	873.3	917.4	968.5	100.7	1,256.2	1,300.3	1,378.6	1,455.0	1,599.0	1,670.7	1,702.2	1,680.5
Bonos Hipotecarios	81.7	83.7	85.1	92.9	99.2	180.6	181.5	202.7	209.8	211.9	214.1	218.5	207.7
Bonos financieros	719.2	749.1	791.5	834.9	860.6	1,035.1	1,077.9	1,134.7	1,213.9	1,355.6	1,425.4	1,453.4	1,443.8
Bonos de ahorro	14.5	14.5	14.8	14.7	14.9	14.5	14.9	15.2	5.3	5.5	5.2	4.3	3.0
Certificados de Participación	26.0	26.0	26.0	26.0	26.0	26.0	26.0	26.0	26.0	26.0	26.0	26.0	26.0
EMPRESAS Y PARTICULARES	5,041.6	5,140.4	4,947.4	4,913.7	5,010.8	5,033.4	5,132.7	5,171.2	5,149.0	5,186.0	5,225.6	5,239.2	5,230.3
Cédulas Hipotecarias	1,696.2	1,722.7	1,749.8	1,731.9	1,762.6	1,784.8	1,759.1	1,786.5	1,812.7	1,791.0	1,808.1	1,823.7	1,791.7
Obligaciones Hipotecarias	3,345.4	3,417.7	3,197.6	3,181.8	3,248.2	3,248.6	3,373.6	3,384.7	3,336.3	3,395.0	3,417.5	3,415.5	3,438.6

(a) Deuda interna representada por valores de renta fija emitidos en el país. Valor nominal.

(b) Emitidas por empresas privadas y empresas de participación estatal.

Gráfica 12
Tenencia de Valores de Renta Fija
Millones de pesos

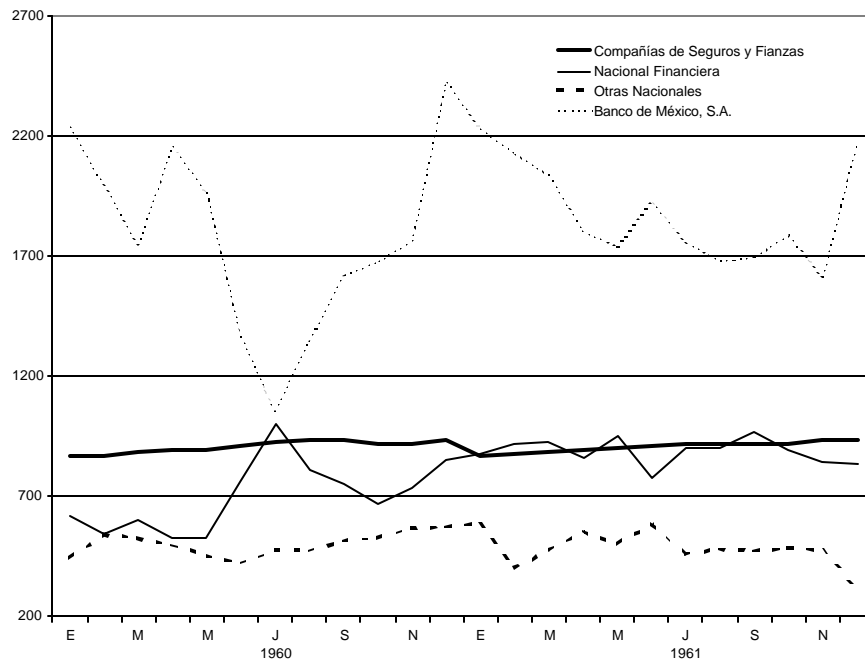
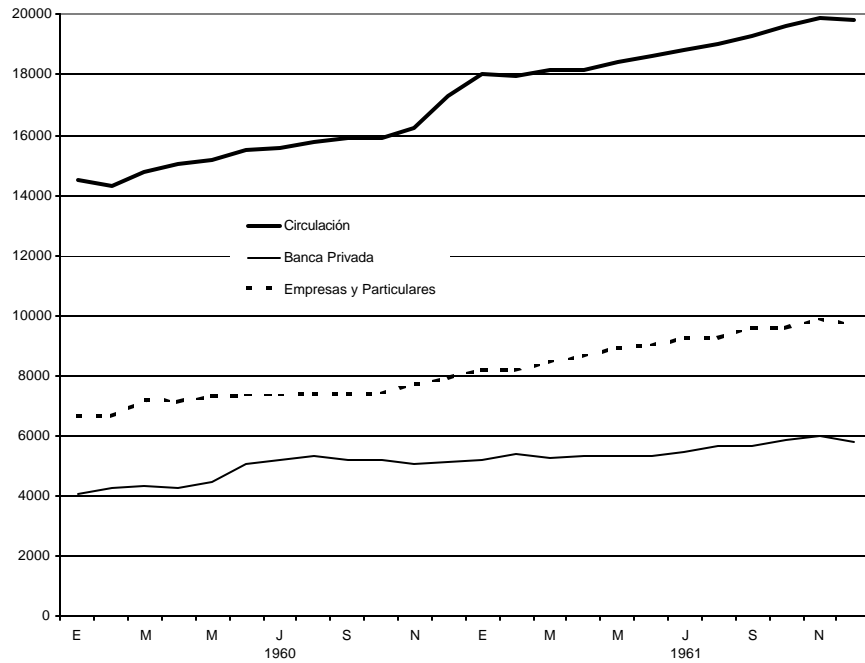

Cuadro 35
Tenencia Mensual de Valores de Renta Fija en (a)
Millones de Pesos

Concepto	1 9 6 1												
	1960	Dic.	Ene.	Feb.	Mar.	Abr.	May.	Jun.	Jul.	Ago.	Sept.	Oct.	Nov.
TOTAL	17,880.0	18,034.2	17,958.1	18,153.5	18,180.4	18,424.3	18,618.8	18,838.4	18,997.3	19,301.1	19,596.9	19,865.6	19,838.9
INSTITUCIONES DE CRÉDITO PRIVADAS	5,137.3	5,188.1	5,367.7	5,284.0	5,334.2	5,306.1	5,351.0	5,469.6	5,659.3	5,671.0	5,833.0	6,017.1	5,776.3
Banca de depósito y ahorro	3,689.7	3,780.6	3,843.8	3,742.4	3,790.2	3,749.5	3,646.0	3,809.0	3,938.4	3,866.5	3,939.0	4,084.6	3,947.9
Banca de inversión	1,447.6	1,407.5	1,523.9	1,541.6	1,544.0	1,556.6	1,705.0	1,660.6	1,720.9	1,804.5	1,893.1	1,932.5	1,828.4
INSTITUCIONES DE CRÉDITO NACIONALES	3,856.6	3,671.8	3,450.0	3,450.3	3,220.7	3,202.9	3,254.4	3,126.2	3,069.3	3,038.5	3,169.6	2,932.7	3,326.5
Banco de México	2,426.4	2,232.5	2,127.6	2,039.2	1,806.7	1,740.0	1,928.1	1,759.5	1,681.4	1,696.7	1,788.2	1,612.4	2,170.2
Nacional Financiera	856.2	881.3	920.0	932.1	857.6	957.0	777.4	905.3	906.3	868.7	893.9	841.5	837.8
Otras	574.0	558.0	402.4	479.0	556.4	505.9	548.9	431.4	481.6	473.1	487.5	478.8	318.5
COMPAÑÍAS DE SEGUROS	859.0	869.4	878.0	886.7	895.3	906.7	911.0	918.2	918.2	918.2	920.7	935.1	937.3
COMPAÑÍAS DE FIANZAS	79.0	88.9	88.9	86.4	86.4	86.4	86.4	86.4	86.4	86.4	86.4	86.4	90.7
EMPRESAS PARTICULARES Y OTROS INV. DEL SEC.PUB.	7,948.1	8,216.0	8,173.5	8,446.1	8,643.8	8,922.2	9,016.0	9,238.0	9,264.1	9,587.0	9,587.2	9,894.3	9,708.1
Empresas y particulares	5,622.3			5,973.5			6,373.9						7,040.8
Otros inversionistas del sector público	2,325.8			2,472.6			2,642.1						2,667.3

(a) Deuda interna representada por valores de renta fija emitidos en el país. Valor nominal.

Cuadro 36
Operaciones Netas con Valores
Millones de pesos

Años y Meses	Banco de México		Nacional Financiera	Bolsa de Valores de México	Bolsa de Valores de Monterrey
	Compras	Ventas	(Compras más ventas)		
1960	24,655.9	24,272.4	9,247.7	2,861.0	175.1
Enero	2,243.7	1,735.5	966.2	260.5	8.2
Febrero	1,823.5	2,022.3	587.5	222.8	23.3
Marzo	1,539.1	1,768.8	763.1	231.0	12.5
Abril	1,810.6	1,538.4	746.6	228.8	5.1
Mayo	1,606.8	1,634.6	749.2	224.8	7.3
Junio	1,877.7	2,127.9	642.8	225.2	26.8
Julio	2,005.3	2,246.3	807.1	258.3	5.8
Agosto	2,655.1	2,456.9	693.2	222.9	1.8
Septiembre	2,257.3	1,898.1	767.6	236.2	9.8
Octubre	2,176.3	2,054.6	954.5	274.0	31.9
Noviembre	1,858.8	1,752.9	723.7	229.3	18.2
Diciembre	2,801.7	3,036.1	846.2	247.2	24.4
1961	26,547.3	25,348.4	10,363.3	3,516.1	112.4
Enero	2,358.9	1,963.3	992.8	277.4	12.0
Febrero	1,710.6	1,727.4	652.2	233.6	9.7
Marzo	1,948.7	2,026.4	759.0	242.9	14.1
Abril	2,164.6	2,290.5	700.7	243.6	12.6
Mayo	1,983.7	2,035.5	725.4	248.5	4.3
Junio	2,033.6	1,844.9	872.2	277.7	6.9
Julio	2,548.4	2,546.7	602.6	325.2	7.1
Agosto	2,455.5	2,385.9	847.2	293.7	4.5
Septiembre	2,556.5	2,505.2	1,088.2	345.3	5.7
Octubre	2,107.8	1,970.8	1,045.6	357.1	5.6
Noviembre	2,041.3	1,965.2	785.7	324.5	5.6
Diciembre	2,637.7	2,086.6	1,291.7	346.6	24.3

Cuadro 37
 Clasificación Económica de los Ingresos Efectivos Ordinarios de Ley del Gobierno Federal
 Millones de Pesos

Conceptos	1960	1961 ^P
INGRESOS BRUTOS	19,457.6	19,123.3
Menos: Ingresos compensados con subsidios	792.8	910.3
INGRESOS NETOS	18,664.8	18,212.0
Menos: Colocación de empréstitos y financiamientos diversos	3,953.1	6,901.5
Otras deducciones	3,745.1	74.5
INGRESOS EFECTIVOS ORDINARIOS DE LEY	10,966.6	11,236.0
I.- IMPUESTOS QUE AFECTAN AL INGRESO Y AL GASTO	9,641.3	10,048.0
A.- Impuestos al Ingreso	4,811.1	5,047.6
1. Del trabajo (sobre la renta)	844.4	973.0
2. Del capital	738.1	735.5
a) Sobre la renta	588.5	567.4
b) Sobre loterías, rifas, sorteos y juegos permitidos	84.6	93.1
c) Sobre herencias, legados y donaciones	27.6	34.0
d) Sobre primas y seguros de capitalización.	37.4	41.0
3. Del trabajo y del capital	3,228.6	3,339.1
a) Sobre la renta	2,278.0	2,531.8
i. Comercio	708.1	915.7
ii. Industria	1,366.5	1,500.4
iii. Agricultura, ganadería y pesca	24.2	28.6
iv. Utilidades excedentes	96.4	86.1
v. Rezagos	82.8	
b) Exportación	950.6	807.3
B. Impuestos al Gasto	4,504.6	4,771.2
1. A la producción	883.2	1,026.6
a) Recursos naturales	289.1	299.6
i. Caza, pesca y buceo	16.4	16.7
ii. Explotación forestal y aprovechamiento de aguas federales	28.9	30.1
iii. Minería	215.3	252.8
Metálicos	95.3	131.0
Petróleo	116.8	117.6
Otros	3.2	4.2
iv. Rezagos	28.5	
b) Agricultura		
c) Ganadería		
d) Industria	594.1	727.0
i. Energía	16.4	19.7
ii. Alimentos	20.6	21.4
iii. Bebidas	54.2	66.0
iv. Textiles	34.4	35.1
v. Transportes y comunicaciones	155.3	208.8
Automóviles y camiones ensamblados	81.6	77.4
Teléfonos	9.5	64.0
Otros	64.2	67.4

Conceptos	1960	1961 ^p
vi. Construcción	18.6	24.2
vii. Tabaquera	292.4	348.4
viii. Cerillos y fósforos	2.2	3.4
ix. Rezagos		
2. Al comercio	3,423.3	3,418.0
a) Importación	1,771.3	1,659.9
b) Ingresos mercantiles	1,130.2	1,285.7
c) Consumo de energía y combustibles	510.2	458.3
d) Productos químicos	5.2	5.4
e) Tabacos importados	6.4	8.7
3. A la producción y al comercio	198.1	326.6
a) Bebidas y alcohólicas	179.7	300.6
b) Llantas y cámaras	18.4	26.1
C. Al ingreso y al gusto	325.6	229.2
1. Timbre	204.5	201.2
2. Migración	27.9	28.0
3. Otros		
4. Rezagos	93.2	
II. INGRESOS PROVENIENTES DE SERVICIOS Y PROPIEDADES DEL ESTADO	951.9	914.4
A. Por la prestación de servicios	430.4	410.8
1. Comunicaciones	326.6	325.3
2. Educación	17.3	2.6
3. Consultares	14.4	12.7
4. Inspección, verificación y registro	37.2	39.9
5. Otros	26.4	30.3
6. Rezagos	8.5	
B. Por la explotación o uso del patrimonio del Estado	521.5	503.6
1. Bienes de dominio público.	416.2	489.6
2. Bienes de dominio privado	103.7	14.0
3. Rezagos	1.6	
III. OTROS INGRESOS	373.4	273.6

^p Preliminar.

FUENTE: 1960, Cuenta Pública de la Federación; 1961, Estado acumulativo de ingresos enero-diciembre de la Secretaría de Hacienda y C.P.

Cuadro 38
Clasificación Económica de los Ingresos de los Gobiernos del Distrito Federal, Estados y Territorios y Municipios
Millones de Pesos

Concepto	1960			1961p		
	Distrito Federal	Estados y Territorios	Municipios ¹	Distrito Federal	Estados y Territorios	Municipios
Ingresos Brutos	1,345.5	2,392.2	726.6	1,528.7	2,496.8	806.4
Menos:						
Empréstito y anticipos		326.4	126.2	0.2	315.4	135.3
Otros		209.7	24.0		213.8	26.3
Ingresos Efectivos Ordinarios	1,345.5	1,856.1	576.4	1,528.2	1,967.6	644.9
Participaciones	91.8	400.5	40.6	93.1	427.9	44.3
Otros	1,253.7	1,455.6	535.8	1,435.1	1,539.7	600.6
I. Ingresos Provenientes de Impuestos y Participaciones que afectan a Ingreso y al Gasto	912.8	1,406.4	229.4	1,016.5	1,502.6	259.0
A. Impuestos al Ingreso	348.9	238.9	50.3	394.2	269.8	57.2
1. Del trabajo		2.1	1.0		5.6	1.0
2. De Capital	348.9	236.8	49.3	394.2	264.2	56.2
a) Sobre la Renta	11.6	9.2	0.9	11.7	10.5	1.3
b) Sobre la Propiedad Raíz	267.5	170.4	19.8	312.8	185.1	22.5
c. Sobre loterías, rifas y juegos permitidos	3.6	17.8	27.6	4.0	19.4	31.4
d. Sobre herencias y legados y donaciones	1.0	13.8	0.1	0.8	15.8	0.1
e) Otros	65.2	25.6	0.9	64.9	33.4	0.9
B. Impuestos y participaciones que afectan al gasto	501.5	677.8	73.1	543.3	723.6	81.9
1. A la producción	27.7	315.0	25.2	28.3	336.2	28.7
a) A los recursos naturales		76.5	6.0		86.1	7.4
b) A la agricultura (impuestos)		17.7	5.5		19.3	7.1
c) A la ganadería (impuestos)		2.4	1.3		2.9	1.5
d) A la industria	27.7	218.4	12.4	28.3	227.9	12.7
2. Al Comercio	442.5	146.9	10.5	484.9	160.8	11.8
a) Ingresos mercantiles	361.9	51.6	7.9	402.2	58.4	8.9
b) Consumo de energía y combustibles (participaciones)	41.9	95.3	2.5	45.2	102.4	2.8
c) Productos químicos						
d) Otros	38.7		0.1	37.5		0.1
3. A la producción y al comercio (participaciones)	31.3	215.9	37.4	30.1	226.6	41.4
a) Bebidas alcohólicas (participaciones)	30.8	94.0	8.0	29.5	101.0	10.2
b) Otros (participaciones)	0.5	121.9	29.4	0.6	125.6	31.2
C. No determinados (impuestos)	62.4	489.7	106.0	79.0	509.2	119.9
II. Ingresos Provenientes de Serv. y Prop. del Estado	268.2	226.2	232.5	291.8	237.5	260.7
A. Por la prestación de servicios	234.6	183.1	210.8	236.6	192.9	238.2
B. Por la explotación o uso del patrimonio del Estado	33.6	43.1	21.7	55.2	44.6	22.5
III. Otros Ingresos	164.5	223.5	114.5	219.9	227.5	125.2

p Preliminar

FUENTE: Dirección General de Estadística; Departamento del Distrito Federal y Banco de México, S.A.

Cuadro 39
Clasificación Económica de los Egresos Efectivos Presupuestales del Gobierno Federal y de los Gobiernos del Distrito Federal, Estados, Territorios, y Municipios
Millones de Pesos

Concepto	1 9 5 9				1 9 6 0			
	Gobierno Federal	Distrito Federal	Estados y Territorios	Municipios	Gobierno Federal	Distrito Federal	Estados y Territorios	Municipios
TOTAL DE EGRESOS EJERCIDOS	14,157.7	775.9	2,060.6	618.7	20,150.3	1,184.9	2,392.2	726.6
Menos:								
Subsidios compensados con impuestos	785.8				792.8			
Amortización de deuda	2,490.8	10.9	250.0	51.7	3,472.5	3.8	332.8	40.0
Otros	754.4		183.6	22.7	3,741.5		227.2	26.6
EGRESOS EFECTIVOS PRESUPUESTALES	10,126.7	765.0	1,627.0	544.3	12,143.5	1,181.1	1,832.2	660.0
I. Gastos de Administración	4,160.8	495.6	1,244.7	424.3	5,753.1	651.0	1,312.3	483.5
1. Pagos al factor trabajo	3,061.4	303.3	46.6	12.2	3,848.9	346.3	59.5	15.3
a. Ordinarios	2,744.3	265.5			3,480.2	302.6		
b. Ocasionales	317.1	37.8	46.6	12.2	368.7	43.7	59.5	15.3
2. Adquisición de bienes de consumo	213.5	35.8	0.8	0.1	236.3	53.2	2.1	0.2
3. Servicios Generales	174.9	27.9	70.8	87.8	256.0	37.2	54.9	105.5
a. Ordinarios	171.3	27.6	66.9	86.8	251.3	37.0	51.9	104.3
b. Ocasionales	3.6	0.3	3.9	1.0	4.7	0.2	3.0	1.2
4. Otros gastos no clasificados	711.0	128.6	1,126.5	324.2	1,411.9	214.3	1,195.8	362.5
II. Gastos de Conservación de Recursos Naturales	6.3	1.5	7.2	1.4	11.8	1.9	8.9	2.5
1. Cuenta corriente	6.2		7.2	1.4	11.2		8.9	2.5
2. Cuenta de capital	0.1	1.5			0.6	1.9		
III. Gastos en Obras Públicas y Construcción	1,447.8	190.2	224.9	94.9	1,826.8	411.0	246.3	144.4
1. Nuevas obras públicas y construcciones	1,195.8	189.9	219.1	85.9	1,569.6	373.2	234.3	141.3
a. Pagos al factor trabajo	135.8	0.3			144.5	0.5		
b. Adquisición de bienes de consumo	23.1	51.2			169.5	70.3		
c. Adquisición de bienes de capital	110.2				20.8			
d. Servicios Generales	9.0				6.7			
e. Gastos de previsión social	1.6				1.5			
f. No clasificados	916.1	138.4	219.1	85.9	1,226.6	302.4	234.3	141.3
2. Conservación de obras y reconstrucción	252.0	0.3	5.8	9.0	257.2	37.8	12.0	3.1
a. Pagos al factor trabajo	5.4				1.7			
b. Adquisición de bienes	6.8	0.3			4.1	0.2		
c. No clasificados	239.8		5.8	9.0	251.4	37.6	12.0	3.1

Concepto	1 9 5 9				1 9 6 0			
	Gobierno Federal	Distrito Federal	Estados y Territorios	Municipios	Gobierno Federal	Distrito Federal	Estados y Territorios	Municipios
IV. Inversiones	254.5	62.4	0.8		268.5	103.4	0.8	
1. Adquisición de bienes	164.0	51.2	0.8		162.3	92.1	0.8	
2. Conservación de bienes	90.5	11.2			106.2	11.3		
V. Transferencias	4,250.9	15.3	149.4	23.7	4,275.7	13.8	263.9	29.6
A. Transferencias de Ingresos	2,636.6	12.7	103.9	18.9	2,952.0	12.8	182.6	24.9
1. Subsidios y ayudas	2,145.4	10.4	71.8	14.5	2,440.2	9.6	142.0	20.1
a. A instituciones públicas	675.8	6.3 ^a	1.8		1,279.6	6.2	3.6	
1) A estados, territorios y Distrito Federal	186.0				163.4			
i. Al consumo	27.0				35.8			
ii. Para inversión	159.0				127.6			
2. A organismos descentralizados	461.7				1,084.9			
i. Al consumo	155.6				656.2			
ii. Para inversión	206.9				322.8			
iii. Culturales y sociales	99.2				105.9			
3. A organismos internacionales	28.1				31.3			
4. A municipios		6.3 ^a	1.8			6.2 ^a	3.6	
b. A empresas privadas	921.7		3.2	0.2	324.3		5.7	0.6
c. A particulares	81.4	0.2	15.1	1.0	92.5	0.2	60.0	3.6
d. Otros	466.5	3.9	51.7	13.3	743.8	3.2	72.7	15.9
2. Pagos de seguridad	491.2	2.3	32.1	4.4	511.8	3.2	40.6	4.8
a. Aportaciones al Seguro Social	370.0				372.0			
b. Otras pensiones y seguros	115.1	1.6	32.1	4.4	133.1	2.5	40.6	4.8
c. Indemnizaciones	0.2				0.3			
d. Defunciones y funerales	5.9	0.7			6.4	0.7		
B. Transferencias de Capital	1,614.3	2.6	45.5	4.8	1,323.7	1.0	81.3	4.7
1. Adquisición de títulos y valores	611.1				180.8			
2. Anticipos y préstamos (a entidades federativas)								
3. Aportaciones					327.6			
4. Intereses sobre la deuda pública	329.1	1.5	1.1		511.9			
5. Otros	674.1	1.1	44.4	4.8	303.4	1.0	81.3	4.7
a. Devoluciones	38.0		0.1	1.9	36.9			
b. Fideicomiso para créditos	93.9				143.2			
c. Fideicomiso para inversiones	539.8				121.2			
d. Varios	2.4	1.1	44.3	2.9	2.1	1.0	81.3	4.7
VI. Egresos Pendientes de Aplicar	6.4				7.6			

FUENTE: Cuenta de la Hacienda Pública Federal, Cuenta Pública del Distrito Federal y Dirección General de Estadística.

(a) Delegaciones.

Gráfica 13
Ingresos Efectivos Presupuestales del Gobierno Federal
Millones de pesos

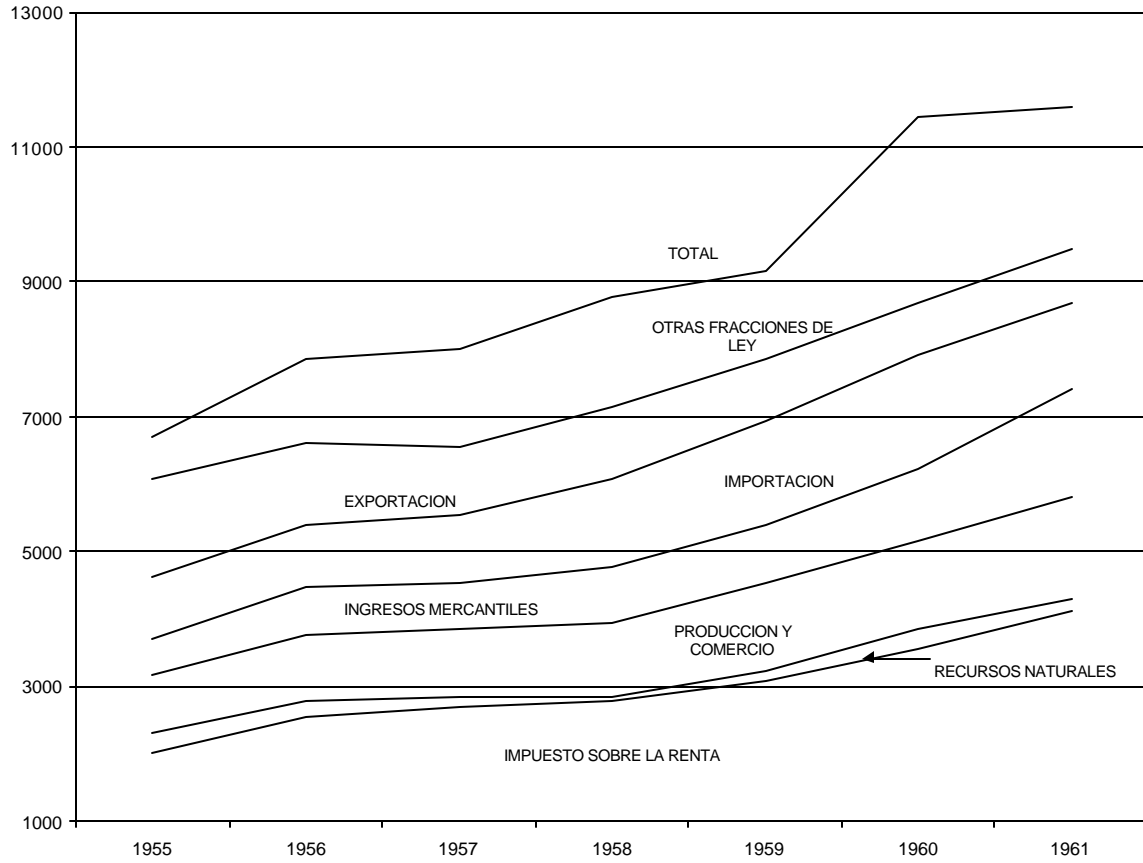

Cuadro 40
Ingresos y Egresos Efectivos Presupuestales de los Estados, Territorios y Municipios
Millones de pesos

	1960				1961p			
	Estados y Territorios		Municipios		Estados y Territorios		Municipios	
	Ingreso	Egreso	Ingreso	Egreso	Ingreso	Egreso	Ingreso	Egreso
TOTAL	1,856.6	1,832.2	576.4	660.0	1,967.6	1,962.9	644.9	661.6
Aguascalientes	10.2	11.9	4.1	4.7	11.4	14.8	4.4	5.1
Baja California	111.6	130.4	37.1	41.5	118.7	147.3	41.0	44.3
Baja California Terr. Sur.	16.6	18.9			17.8	21.4		
Campeche	6.9	9.0	4.1	4.2	7.3	9.7	4.4	4.6
Coahuila	53.7	48.8	36	39.3	57.5	51.1	39.9	41.5
Colima	16.1	16.4	5.3	5.2	17.1	17.0	5.7	5.8
Chiapas	53.6	56.7	10.1	10.0	56.0	58.9	11.3	11.1
Chihuahua	206.7	182.6	37.9	84.0	218.5	199.7	43.8	45.2
Durango	35.1	38.1	10.5	11.5	37.6	39.3	11.6	12.1
Guanajuato	54.6	48.9	35.1	35.6	57.9	50.9	38.7	39.7
Guerrero	57.9	43.3	13	14.1	60.8	48.4	13.5	14.6
Hidalgo	32.9	31.4	8	8.5	34.7	32.0	8.2	8.6
Jalisco	98.8	107.8	41.4	45.6	104.6	114.9	43.0	50.2
México	125.9	123.6	29.6	28.7	134.7	130.0	32.3	31.6
Michoacán	71.1	72.0	19	19.9	79.0	93.3	20.1	20.4
Morelos	27.8	28.5	6.1	5.8	29.2	32.8	6.2	6.0
Nayarit	24.4	17.1	7	6.9	25.1	20.2	7.4	7.1
Nuevo León	95.7	93.0	31	27.5	99.3	97.4	31.8	30.2
Oaxaca	35.6	30.0	8.7	8.6	36.9	31.5	9.1	9.0
Puebla	84.9	83.5	29.4	27.2	91.0	85.4	29.6	27.5
Querétaro	11.0	11.9	4.2	4.2	11.6	12.2	4.8	4.8
Quintana Roo	17.1	16.1			20.2	20.4		
San Luis Potosí	42.1	51.6	17.6	19.9	44.7	47.6	21.4	22.0
Sinaloa	52.2	57.4	28.7	31.7	53.8	58.3	33.9	34.2
Sonora	146.0	145.8	34	45.5	157.3	151.1	44.1	46.9
Tabasco	35.4	39.3	13.3	13.3	38.9	44.7	14.8	14.8
Tamaulipas	78.9	71.9	21.5	31.5	80.1	75.0	32.3	33.4
Tlaxcala	13.3	12.6	1.4	1.6	14.2	13.3	1.6	1.7
Veracruz	146.3	137.4	63.9	63.8	150.8	141.9	69.4	68.5
Yucatán	69.7	72.4	13.6	14.3	75.9	76.8	15.4	15.1
Zacatecas	24.5	23.9	4.8	5.4	25.0	25.6	5.2	5.6

FUENTE: 1960: Dirección General de Estadística. 1961: Estimación con base en los presupuestos locales.

(p) Preliminar.

Cuadro 41
Balance General Consolidado de la Central y Sucursales al 31 de diciembre de 1961

ACTIVO		PASIVO		
Reserva Monetaria		\$2,732,696,102.63	Billetes en circulación	\$ 7,994,485,005.00
Recursos afectos a depósitos y obligaciones en moneda extranjera		596,087,766.13	Depósitos y Obligaciones a la vista	2,936,299,405.22
Monedas acuñadas y plata en curso de acuñación		30,438,073.12	Depósitos y Obligaciones en moneda extranjera	596,087,766.13
Documentos de cobro inmediato		20,770,737.94	Otros depósitos y obligaciones	952,793,899.25
Corresponsales bancarios del país			Créditos diferidos	157,349,627.25
Descuentos y efectos adquiridos	\$4,594,887,337.04		Capital social exhibido	200,000,000.00
Créditos a cargo de instituciones asociadas	166,149,258.23	4,761,036,595.27	Menos: Acciones en Tesorería Serie "B"	49,207,800.00
Valores Autorizados		4,812,850,073.10	Fondo ordinario de reserva y otros fondos	483,436,018.42
Créditos y valores en liquidación y deudores diversos		289,167,193.56	Utilidad del ejercicio, pendiente de aplicación	74,769,973.28
Inmuebles, mobiliario y útiles		83,837,980.83		\$13,346,013,894.55
Gastos y cargos diferidos		19,129,371.97	Cuentas en Orden	16,073,859,545.13
		\$ 13,346,013,894.55		\$29,419,873,439.68
Cuentas en Orden		16,073,859,545.13		
Moneda metálica en circulación	\$ 638,115,547.51	\$ 29,419,873,439.68		

Rodrigo Gómez
 Director General

Tomas Vilchis
 Comisario

Ernesto Espinosa Porset
 Subdirector

Examinamos el Balance General al 31 de diciembre de 1961, que antecede, así como el Estado de Pérdidas y Ganancias por el ejercicio terminado en esa fecha, ambos con saldos consolidados de matriz y sucursales. Efectuamos nuestro examen de acuerdo con las normas de auditoría generalmente aceptadas y, en consecuencia, incluyó pruebas de los libros de contabilidad, de la documentación respectiva y otros procedimientos de auditoría que consideramos necesarios en las circunstancias. En nuestra opinión, dicho balance presenta razonablemente la situación financiera del Banco de México, S.A., al 31 de diciembre de 1961 y los resultados de sus operaciones durante el ejercicio terminado en esa fecha.

Roberto Casas Alatríste, C.P.T.

Alfredo Mancera O., C.P.T.

Confrontando este Balance con los documentos presentados por el Banco, bajo la responsabilidad de los funcionarios que lo suscriben, se aprueba para los efectos de los artículos 64 de la Ley Orgánica del Banco de México, S.A., y 95 de la Ley General de Instituciones de Crédito y Organizaciones Auxiliares.

Comisión Nacional Bancaria
 Presidente
 Manuel López

Cuadro 42

Estado Consolidado de Perdidas y Ganancias correspondiente al periodo que comprende del 1° de enero al 31 de diciembre de 1961

UTILIDADES:

Intereses y Dividendos	\$ 203,049,905.54		
Situaciones y Comisiones	22,235,940.10		
Cambios	14,844,303.75		
Resultados de Créditos y Valores en Liquidación	5,979,852.53		
Beneficios y Productos Diversos	6,855,876.27	\$ 252,965,878.19	

PERDIDAS:

Gastos Generales Castigos, Depreciaciones y Amortizaciones	\$ 150,643,173.26		
Resultados de Investigaciones Industriales Castigos, Depreciaciones y Amortizaciones	6,131,255.90		
Reserva para amortización de inmuebles	\$ 4,193,163.12		
Reserva para depreciación de muebles y útiles	7,679,090.99		
Reserva para cuentas malas o dudosas	110,563.15	11,982,817.26	
Gastos y quebrantos		789,784.65	
Fondo de Previsión Social: Ajuste	\$ 6,108,929.49		
Fondo de Auxilios para Empleados y Funcionarios			
Ajuste	2,539,944.26	8,648,873.75	178,195,904.82
Utilidad			\$ 74,769,973.37

Rodrigo Gómez
Director General

Ernesto Espinosa Porset
Subdirector

Cuadro 43

Proyecto de Distribución de las Utilidades correspondientes al ejercicio del 1° de enero al 31 de diciembre de 1960

UTILIDAD LIQUIDA		\$ 74,769,973.28
Menos:		
Provisión para pagar el Impuesto sobre la Renta, Cédula I		29,239,765.74
		\$ 45,530,207.54
REPARTO		
6% Dividendos	\$ 2,852,977.00	
10% PARA EL Fondo Ordinario de Reserva	\$ 4,553,020.75	
10% para Fondo de Reserva para Reversión	4,553,020.75	
Fondo de Auxilios para Empleados y Funcionarios	9,000,000.00	
Fondo Complementario de Estabilización	2,000,000.00	
Fondo de Previsión Social	2,000,000.00	
Fondo Especial de Previsión	3,000,000.00	
Remanente al Gobierno Federal	17,571,189.04	
	\$ 45,530,207.54	\$ 45,530,207.54

Rodrigo Gómez
Director General

Ernesto Espinosa Porset
Subdirector

Acta de la Asamblea y Lista de Accionistas

Acta de la Asamblea General Ordinaria de Accionistas

En la Ciudad de México, a las 16 horas del día 28 de febrero de 1962, se reunieron en el Salón de Consejos del Banco de México, S.A. para celebrar una Asamblea General Ordinaria de Accionistas de esta institución, los señores licenciado Hugo H. León, en representación del Gobierno Federal, propietario de las 1,020,000 acciones Serie "A"; por las acciones de la serie "B"; Antonio Cervantes Patiño, en representación del Banco Mexicano, S.A., (17,222); Banco Agrícola y Ganadero de Toluca, S.A., (1,335), Banco Regional del Norte, S.A., (3,677), Banco Veracruzano, S.A., (3,384), Banco Mexicano de Occidente, S.A. (4,030), Banco Mexicano de Nogales, S.A., (1,760), Banco Mexicano del Sur, S.A., (1,101), Banco Mexicano de Puebla, S.A., (1,200), Banco Refaccionario de Jalisco, S.A., (4,002) y Banco de Colima S.A., (605); Fernando Lemmen Meyer, en representación del Banco de Industria y Comercio, S.A., (5,333); Emilio García Zapién y licenciado Eugenio Huerta Castro, en representación del Banco Mercantil de Monterrey, S.A., (5,640); Manuel Domínguez Legorreta, en representación de Nacional Financiera, S.A., (1), Agustín G. Vales, en representación del Banco de Industria y Comercio, S.A., (5,333); Emilio García Zapién y licenciado Eugenio Huerta Castro, en representación del Banco Mercantil de Monterrey, S.A., (5,640); Manuel Domínguez Legorreta, en representación de Nacional Financiera, S.A., (1), Agustín G. Vales, en representación del Banco de Yucatán, S.A., (2,275); licenciado Arturo Bueno y Urquidi, en representación del Banco del País, S.A., (3,775); Juan A. Rivera, en representación de The First National City Bank of New York. Suc. En México (6,600); Juan Guillermo Álvarez V., en representación del Banco del Ahorro Nacional, S.A., (5,141); Enrique O. Mancera Chárez, en representación del Banco Longoria, S.A., (5,596); Francisco Jara, en representación del Banco Aboumrad, S.A., (2,906); Francisco Cortés Romero, en representación del Banco Mercantil de México, S.A., (4,586); Manuel Flores, en representación del Banco Internacional, S.A., (22,088), Banco Agrícola Industrial de Linares, S.A., (522), Banco Agrícola Sinaloense, S.A., (685), Banco Agrícola Sonorense, S.A., (1,550), Banco de Baja California, S.A., (2,111), Banco de Campeche, S.A., (1,211), Banco de Coahuila, S.A., (1,038), Banco de Córdoba, S.A., (863), Banco de Culiacán, S.A., (734), Banco de Jalisco, S.A., (871), Banco de Matamoros, S.A., (1,037), Banco de Mazatlán, S.A., (521), Banco de Nuevo Laredo, S.A., (515), Banco de Puebla, S.A., (3,000), Banco de Sinaloa, S.A., (1,200), Banco de Victoria, S.A., (603), Banco del Interior, S.A., (665), Banco del Mante, S.A., (600), Banco del Sur, S.A., (1,870), Banco del Sureste, S.A., (1,800), Banco Ganadero y Agrícola, S.A., (2,844), Banco General de Tabasco, S.A., (478), Banco Industrial de Jalisco, S.A., (11,222), Banco Mercantil de Chihuahua, S.A., (2,722), Banco Mercantil de Zacatecas, S.A., (729), Banco Occidental de México, S.A. (2,785), Banco de Cananea, S.A., (1,607), Banco Guanajuatense, S.A., (599) y Banco Lagunero, S.A., (2,247); Ismael Mireles Estrada, en representación del Banco Comercial Mexicano, S.A., (32,471); Luis García AVECILLA, en representación del Banco de Londres y México, S.A., (29,704); Banco de Juárez, S.A., (2,548) y Banco del Norte de México, S.A., (930); José C. Ferrón, en representación del Banco de Comercio, S.A., (29,000), Banco de Comercio de Coahuila, S.A., (2,058), Banco de Comercio de Colima, S.A., (450), Banco de Comercio de Chihuahua, S.A., (2,982), Banco de Comercio de Chiapas, S.A., (2,230), Banco de Comercio de Hidalgo, S.A., (1,501), Banco de Comercio de Nayarit, S.A., (930), Banco de Comercio de Oaxaca, S.A., (1,510), Banco de Comercio de Sonora, S.A., (2,326), Banco de Comercio de Veracruz, S.A., (2,726), Banco de Comercio del Bajío, S.A., (3,355), Banco de Comercio del Estado de México, S.A., (600), Banco de Comercio del Interior, S.A., (1,157), Banco de Comercio de la Ciudad de Monterrey, S.A., (3,451), Banco de Comercio de Guadalajara, S.A., (3,787), Banco de Comercio de Tamaulipas, S.A., (1,725) y Banco de Comercio de Tampico, S.A., (2,398); Licenciado Alfonso Zahar V., en representación del Banco de Comercio, S.A., (12,307), Banco de Comercio de Campeche, S.A., (512), Banco de

Comercio de San Luis Potosí, S.A., (1,280), Banco de Comercio de Tabasco, S.A., (838), Banco de Comercio de Torreón, S.A., (2,047), Banco de Comercio de Yucatán, S.A., (1,362), Banco de Comercio del Yaqui y Mayo, S.A. (2,476), Banco de Comercio de Baja California, S.A., (6,132), Banco de Comercio de Puebla, S.A., (3,865), Banco de Comercio del Sur, S.A., (1,418), Banco de Comercio de Michoacán, S.A., (600), Banco de Comercio de Sinaloa, S.A., (1,836) y Banco de Comercio de Durango, S.A., (978); Guillermo A. Riveroll, en representación del Banco Nacional de Transportes, S.A., (950); Manuel Belaunzarán, en representación del Banco Nacional de México, S.A., (84,755), Banco del Noroeste de México, S.A., (1,553), Banco de Oriente, S.A., (1,700), Banco Ganadero, S.A., (1,585) y Banco de Tuxpam, S.A., (1,523); Roberto Mateos, C.P.T., en representación del Banco Nacional de Crédito Agrícola, S.A., (1) y Jorge González Armida, en representación del Banco Capitalizador de Monterrey, S.A., (1,462). También asistió el señor Comisario.

De conformidad con lo que previene el artículo 59 de los Estatutos vigentes, el Presidente del Consejo, señor ingeniero Evaristo Araiza y el Subdirector General y Secretario del propio Consejo, fungieron, respectivamente, como Presidente y Secretario de la Asamblea y el mismo Presidente designó de entre los asistentes, como escrutadores, a los señores Guillermo A. Riveroll y Agustín G. Vales, quienes después de revisar la lista de asistencia y los demás documentos relativos, certificaron que están legalmente representadas en la Asamblea 1,020,000 acciones de la Serie "A", con 1,020,000 votos, 405,905 acciones de la Serie "B", íntegramente pagadas, con 405,905 votos, o sean en total 1,425,905 acciones con 1,425,905 votos.

El presidente, en atención a que se publicó debidamente la Convocatoria y a la existencia del quórum estatutario, según se desprende de la certificación hecha por los escrutadores, declaró legalmente instalada la Asamblea.

La Secretaría leyó la Orden del Día y en seguida el señor Director General dio lectura al Informe del Consejo de Administración.

Se dio cuenta a los señores accionistas del Balance de la Institución al 31 de diciembre de 1961; del Estado de Pérdidas y Ganancias y del Proyecto de Distribución de Utilidades, dándose a continuación lectura al dictamen del señor Comisario, que dice "México, D.F., a 7 de febrero de 1962.- Señores Accionistas del Banco de México, S.A.- Presentes.- En cumplimiento de lo que disponen los artículos 166 de la Ley General de Sociedades Mercantiles y demás relativos, así como para los efectos de la fracción II del artículo 52 de los Estatutos de esta Institución, intervine en la formulación del Balance General Consolidado de la Oficina Central y Sucursales de la propia Institución, practicado al 31 de diciembre de 1961 y del Estado de Pérdidas y Ganancias relativo al ejercicio terminado en esa fecha, previa la inspección de cuentas llevada a cabo durante el ejercicio por los peritos contadores nombrados por la Asamblea General de Accionistas celebrada el 22 de febrero del mismo año, cuyo dictamen forma parte del presente, habiendo recibido esa documentación de acuerdo con lo prescrito en el último párrafo del artículo 44 de los mencionados Estatutos.- Además, en el curso del ejercicio estuve al tanto del proceso de la auditoría practicada por los mencionados peritos contadores.- Examinados los referidos documentos, que serán sometidos a la consideración de la H. Asamblea General de Accionistas para los fines del citado artículo 52, y encontrándolos de conformidad, me permito formular la siguiente proposición: ÚNICA.- Son de aprobarse y se aprueban el Balance General Consolidado que presenta a esta H. Asamblea el consejo de Administración, suscrito por el Director General señor don Rodrigo Gómez y el Subdirector General señor don Ernesto Espinosa Porset, dictaminado por los señores Contadores Públicos Titulados don Roberto Casas Alatríste y don Alfredo Mancera O., y autorizado por el Presidente de la Comisión Nacional Bancaria, así como la

cuenta de Pérdidas y Ganancias por el ejercicio de 1961.- Reitero a ustedes las seguridades de mi atenta y distinguida consideración.- Tomás Vilchis, C.P.T., Comisario”.

Los señores accionistas, por unanimidad de votos, aprobaron el balance presentado, el dictamen del señor comisario y el Proyecto de Distribución de Utilidades.

De acuerdo con lo dispuesto en el punto tercero de la Orden del Día, a propuesta del señor don Luis García AVECILLA, la Asamblea fijó en \$30,000.00 los emolumentos que deben cubrirse al señor Comisario, por el año de 1961.

De conformidad con lo dispuesto en el punto cuarto de la misma Orden del Día, el señor licenciado Hugo H. León, en representación de las acciones Serie “A”, designó como Peritos Contadores, propietario y suplente, respectivamente, para los efectos del artículo 55 de la Ley Orgánica, a los Contadores Públicos Titulados, señores Roberto Casas Alatríste y David Thierry.

Las designaciones anteriores aprobadas por unanimidad de votos.

De acuerdo con lo dispuesto en el punto quinto de la citada Orden del Día, los señores accionistas de la Serie “B”, a propuesta del señor don Manuel Belaunzarán, designaron como Peritos Contadores, propietario y suplente, respectivamente, para los efectos del mencionado artículo 55 de la Ley Orgánica, a los Contadores Públicos Titulados, señores Alfredo Mancera O. y Alfredo Chavero.

Fueron igualmente aprobadas por unanimidad de votos, las designaciones anteriores.

De conformidad con lo dispuesto en el punto sexto de la mencionada Orden del Día, y para los efectos del artículo 55 de la Ley Orgánica del Banco, los señores accionistas de la Serie “B”, a propuesta del señor Manuel Flores, designaron como Comisarios Propietario y Suplente, respectivamente, a los señores Tomás Vilchis, C.P.T. y David S. Bravo.

Las proposiciones anteriores fueron aprobadas por unanimidad de votos, quedando en consecuencia designados como Comisarios propietario y suplente, respectivamente, para el presente ejercicio social, los señores Tomás Vilchis, C.P.T. y David S. Bravo.

De acuerdo con lo dispuesto en el punto séptimo de la citada Orden del Día, el señor licenciado Hugo H. León, en representación de las acciones Serie “A”, propuso como Consejeros propietarios a los señores ingeniero don Evaristo Araiza, don Roberto López, don Emilio Suberbie, licenciado don Eduardo Suárez y licenciado don José Hernández Delgado y como Consejeros suplentes, a los señores don Manuel Muñoz Castillo, don Cayetano Blanco Vigil, ingeniero don Aurelio Lobatón, don Alejandro Noyé y licenciado don Ricardo J. Zevada.

La proposición anterior fue aprobada por unanimidad de votos.

Acto seguido, de acuerdo con lo dispuesto en el punto octavo de la Orden del Día, el señor don José C. Ferrón en representación de las acciones Serie “B”, propuso como Consejeros propietarios a los señores ingeniero don León Salinas, licenciado don Carlos Prieto, don Raúl Bailleres y don Luis G. Legorreta, y como Consejeros suplentes, a los señores licenciado don Aarón Sáenz, don Bernabé A. Del Valle, don Alfonso Díaz Garza y don Manuel Espinosa Iglesias.

Fue igualmente aprobada por unanimidad de votos la proposición anterior.

En vista de las designaciones que anteceden respecto a las personas propuestas para los cargos de Consejeros propietarios y suplentes de la Serie “A” y “B”, y no existiendo, en el caso, los impedimentos a que se refiere el artículo 48 de la Ley Orgánica del Banco, el señor Presidente declaró

designados Consejeros propietarios de la Serie "A", a los señores ingenieros don Evaristo Araiza, don Roberto López, don Emilio Suberbie, licenciado don Eduardo Suárez y licenciado don José Hernández Delgado y como Consejeros suplentes, respectivamente, a los señores don Manuel Muñoz Castillo, don Cayetano Blanco Vigil, ingeniero don Aurelio Lobatón, don Alejandro Noyé y licenciado don Ricardo J. Zevada, y como consejeros propietarios de la Serie "B", a los señores ingeniero don León Salinas, licenciado don Carlos Prieto, don Raúl Bailleres y don Luis G. Legorreta, y suplentes, a los señores licenciado don Aarón Sáenz, don Bernabé A. Del Valle, don Alfonso Díaz Garza y don Manuel Espinosa Iglesias.

Agotada la Orden del Día, se suspendió la sesión y reanudada que lo fue, la Secretaria dio lectura a la presente acta que puesta a discusión, sin ella fue aprobada por unanimidad de votos, firmando el Presiente y el Secretario de la Asamblea, el Comisario y los Escrutadores y haciéndose constar que se agrega un ejemplar del Diario Oficial en que se publicó la Convocatoria, la lista de asistencia firmada por los presentes y autorizada en debida forma por los Escrutadores y los documentos que acreditan la representación de las personas que se mencionan al principio de esta acta.

Presidente,
Evaristo Araiza

Secretario,
Ernesto Espinosa Porset

Comisario,
Tomás Vilchis

Escrutador,
Guillermo A. Riveroll

Escrutador,
Agustín G. Vales

Lista de Accionistas del Banco de México, S.A.

ACCIONISTAS DEL BANCO DE MÉXICO, S.A.

Al 30 de diciembre de 1961

GOBIERNO FEDERAL

INSTITUCIONES ASOCIADAS:

Almacenadora y Realizadora de Azúcar y Alcohol de "El Dorado", S.A.
 Almacenes Centrales, S.A.
 Almacenes de Depósito Gómez, S.A.
 Almacenes Generales de Depósito de Irapuato, S.A.
 Almacenes de Depósito Silos Vizcaya, S.A.
 Almacenes Nacionales de Depósito, S.A.
 Asociación Hipotecaria Mexicana, S.A.
 Banco Aboumrad, S.A.
 Banco Agrícola e Industrial de Linares, S.A.
 Banco Agrícola Sinaloense, S.A.
 Banco Agrícola Sonorense, S.A.
 Banco Agrícola y Ganadero de Toluca, S.A.
 Banco Capitalizador de Ahorros, S.A.
 Banco Comercial de Jalisco, S.A.
 Banco Comercial de la Propiedad, S.A.
 Banco Comercial de Monterrey
 Banco Comercial Mexicano, S.A.
 Banco Comercial Peninsular, S.A.
 Banco de Baja California, S.A.
 Banco de Campeche, S.A.
 Banco de Cananea, S.A.
 Banco de Cédulas Hipotecarias, S.A.
 Banco de Coahuila, S.A.
 Banco de Colima, S.A.
 Banco de Comercio, S.A.
 Banco de Comercio de Baja California, S.A.
 Banco de Comercio de Campeche, S.A.
 Banco de Comercio de Coahuila, S.A.
 Banco de Comercio de Colima, S.A.
 Banco de Comercio de Chihuahua, S.A.
 Banco de Comercio de Chiapas, S.A.
 Banco de Comercio de Durango, S.A.
 Banco de Comercio de Guadalajara, S.A.
 Banco de Comercio de Guanajuato, S.A.
 Banco de Comercio de Hidalgo, S.A.
 Banco de Comercio de la Ciudad de Monterrey, S.A.
 Banco de Comercio de Michoacán, S.A.

Banco de Comercio de Morelos, S.A.
Banco de Comercio de Nayarit, S.A.
Banco de Comercio de Oaxaca, S.A.
Banco de Comercio de Puebla, S.A.
Banco de Comercio de San Luis Potosí, S.A.
Banco de Comercio de Sinaloa, S.A.
Banco de Comercio de Sonora, S.A.
Banco de Comercio de Tabasco, S.A.
Banco de Comercio de Tamaulipas, S.A.
Banco de Comercio de Tampico, S.A.
Banco de Comercio de Torreón, S.A.
Banco de Comercio de Veracruz, S.A.
Banco de Comercio de Yucatán, S.A.
Banco de Comercio del Bajío, S.A.
Banco de Comercio del Estado de México, S.A.
Banco de Comercio del Interior, S.A.
Banco de Comercio del Sur, S.A.
Banco de Comercio del Yaqui y Mayo, S.A.
Banco de Córdoba, S.A.
Banco de Culiacán, S.A.
Banco de Guadalajara, S.A.
Banco de Industria y Comercio, S.A.
Banco de Jalisco, S.A.
Banco de Juárez, S.A.
Banco de la Propiedad y de la Industria Textil, S.A.
Banco de las Artes Gráficas, S.A.
Banco de Londres y México, S.A.
Banco de Mazatlán, S.A.
Banco de Nuevo Laredo, S.A.
Banco de Nuevo León, S.A.
Banco de Oriente, S.A.
Banco de Puebla, S.A.
Banco de Reynosa, S.A.
Banco de Sinaloa, S.A.
Banco de Tuxpam, S.A.
Banco de Victoria, S.A.
Banco de Yucatán, S.A.
Banco de Zamora, S.A.
Banco del Ahorro Nacional, S.A.
Banco del Atlántico, S.A.
Banco del Centro, S.A.
Banco del Interior, S.A.
Banco del Mante, S.A.
Banco del Noroeste de México, S.A.
Banco del País, S.A.
Banco del Pequeño Comercio del Distrito Federal, S.A.

Banco del Sur, S.A.
Banco del Sureste, S.A.
Banco del Valle de México, S.A.
Banco Familiar de Ahorros del Sureste, S.A.
Banco Ganadero, S.A.
Banco Ganadero e Industrial, S.A.
Banco Ganadero y Agrícola, S.A.
Banco General de Capitalización, S.A.
Banco General de Durango, S.A.
Banco General de Monterrey, S.
Banco General de Tabasco, S.A..
Banco Guanajuatense, S.A.
Banco Hipotecario, S.A.
Banco Hipotecario de la Construcción, S.A.
Banco Hipotecario de Tamaulipas, S.A.
Banco Hipotecario Fiduciario y de Ahorro, S.A.
Banco Hipotecario y de Ahorro de Baja California, S.A.
Banco Industrial de Jalisco, S.A.
Banco Industrial de Monterrey, S.A.
Banco Internacional, S.A.
Banco Lagunero, S.A.
Banco Longoria, S.A.
Banco Mercantil de Chihuahua, S.A.
Banco Mercantil de México, S.A.
Banco Mercantil de Monterrey, S.A.
Banco Mercantil de Zacatecas, S.A.
Banco Mexicano, S.A.
Banco Mexicano de Nogales, S.A.
Banco Mexicano de Puebla, S.A.
Banco Mexicano de Occidente, S.A.
Banco Nacional de Comercio Exterior, S.A.
Banco Nacional de Crédito Agrícola, S.A.
Banco Nacional de Crédito Ejidal, S.A.
Banco Nacional de Fomento Cooperativo, S.A.
Banco Nacional de México, S.A.
Banco Nacional de Transportes, S.A.
Banco Nacional del Ejército y la Armada, S.A.
Banco Nacional Hipotecario Urbano y de Obras Públicas, S.A.
Banco Occidental de México, S.A.
Banco Popular, S.A.
Banco Popular de Edificación y Ahorros, S.A.
Banco Provincial de Sinaloa, S.A.
Banco Provincial del Norte, S.A.
Banco Refaccionario de Jalisco, S.A.
Banco Regional de Tamaulipas, S.A.
Banco Regional del Norte, S.A.

Banco Veracruzano, S.A.
The First National City Bank of New York
Descuento Agrícola, S.A.
Financiera de Saltillo, S.A.
Financiera del Bravo, S.A.
Financiera Industrial y Agrícola de Coahuila, S.A.
Financiera Industrial y Mercantil, S.A.
Financiera y Fiduciaria Mexicana, S.A.
Fomento de Tampico, S.A.
Hipotecaria Bancomer, S.A.
Nacional Financiera, S.A.
Nacional Monte de Piedad Institución de Ahorro, S.A.
Sociedad Mexicana de Crédito Industrial, S.A.

Accionistas Diversos:

Pedro Ayala
Adalberto Delgado
Luis de la Vega